

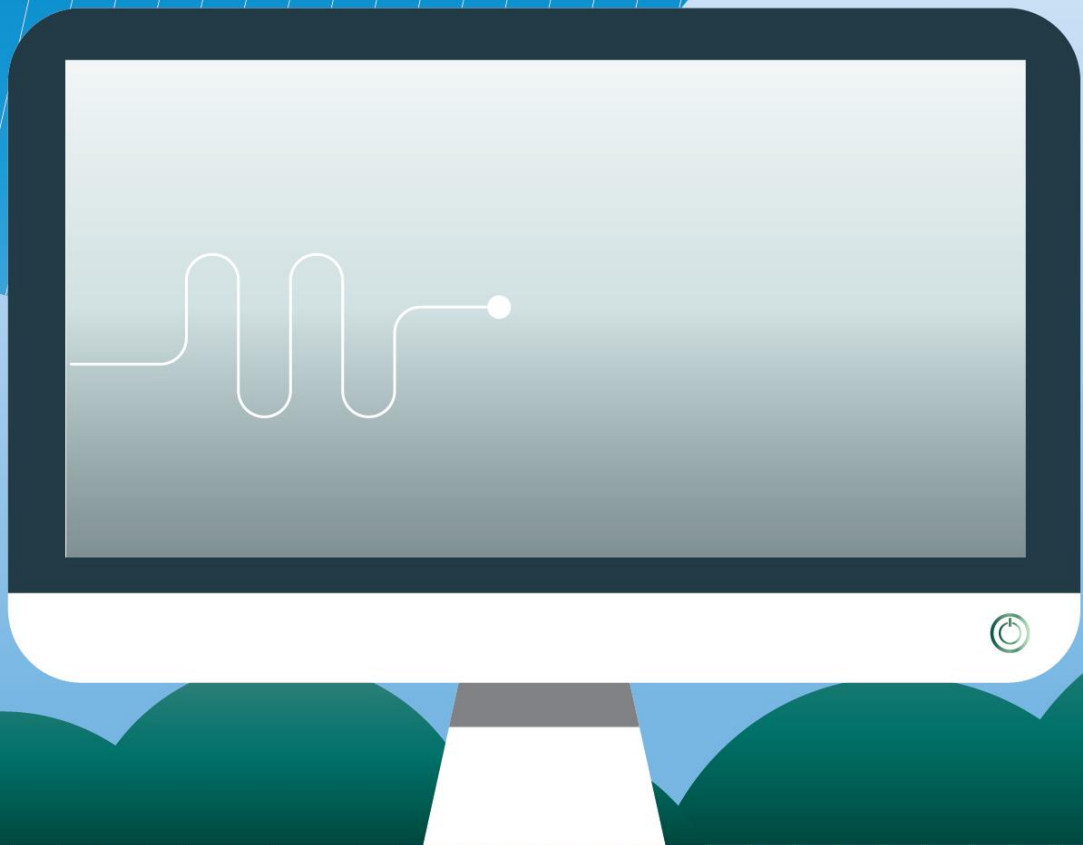

องค์การบริหารส่วนจังหวัดพะเยา

# แผนแม่บทเทคโนโลยีสารสนเทศ พ.ศ. ๒๕๖๕-๒๕๖๙



จัดทำโดย

กองยุทธศาสตร์และงบประมาณ ฝ่ายสถิติข้อมูลและสารสนเทศ

องค์การบริหารส่วนจังหวัดพะเยา

## บทนำ

สืบเนื่องจากนโยบายรัฐบาลที่มีความต้องการให้หน่วยงานของรัฐรวมทั้งองค์กรปกครองส่วนท้องถิ่น ได้มี การประยุกต์ใช้เทคโนโลยีสารสนเทศและการสื่อสารมาช่วยในการปฏิบัติงานและบริหารงาน รวมทั้งการ กระจายข้อมูลข่าวสารไปสู่ประชาชน เพื่อเพิ่มประสิทธิภาพการทำงานตามภารกิจ เกิดบูรณาการ และเอกภาพ ในระบบข้อมูล ลดความซ้ำซ้อนในการปฏิบัติงาน ประชาชนได้รับบริการที่สะดวก รวดเร็ว มีความ โปร่งใส ตรวจสอบได้ อันจะสนับสนุนบรรยากาศที่เอื้อต่อการพัฒนา สาระสำคัญของแผนแม่บทเทคโนโลยีสารสนเทศ และการสื่อสาร คือ การมุ่งเน้นการพัฒนา ระบบฐานข้อมูลเครือข่ายและการเชื่อมโยง รวมทั้งการพัฒนา บุคลากร โดยกำหนดเป้าหมายยุทธศาสตร์และ การพัฒนา รวมทั้งแผนงานและกิจกรรมซึ่งเป็นตัวขับเคลื่อน สำคัญนำมาบรรจุเข้าแผนให้ สอดคล้องรองรับแนว ทิศทางการพัฒนาที่ตั้งไว้อย่างมีประสิทธิภาพและประสิทธิผล หวังเป็นอย่างยิ่งว่า แผนแม่บทเทคโนโลยีสารสนเทศและการสื่อสารขององค์การบริหารส่วนจังหวัดพะเยา ประจำปีงบประมาณ พ.ศ. ๒๕๖๕ – ๒๕๖๙ จะเป็นประโยชน์และเป็นแนวทางในการ พัฒนางานด้าน ICT ของ องค์การบริหารส่วนจังหวัดพะเยา อย่างแท้จริง

องค์การบริหารส่วนจังหวัดพะเยา

## สารบัญ

## หน้า

### แผนแม่บทเทคโนโลยีสารสนเทศและการสื่อสาร

คำนำ

ก

สารบัญ

ข-ค

บทที่ ๑ บทนำ

๑. หลักการ และเหตุผล

๑

๒. นโยบาย และแผนงานที่เกี่ยวข้อง

๑

๒.๑ แผนยุทธศาสตร์ชาติ ๒๐ ปี (ปี ๖๐-๗๙) ๖ ยุทธศาสตร์

๑

๒.๒ แผนแม่บทภายใต้ยุทธศาสตร์ชาติ (ปี ๖๕)

๔

๒.๓ แผนปฏิรูปประเทศ

๑๑

๒.๔ แผนพัฒนาเศรษฐกิจ และสังคมแห่งชาติ ฉบับที่ ๑๒

๑๒

๒.๕ นโยบายและแผนระดับชาติ ว่าด้วยความมั่นคงแห่งชาติ พ.ศ. ๒๕๖๒-๒๕๖๕

๑๙

๒.๖ นโยบายและแผนระดับชาติว่าด้วยการพัฒนาดิจิทัล เพื่อเศรษฐกิจและสังคม

พ.ศ. ๒๕๖๑-๒๕๘๐

๒๑

๒.๗ แผนปฏิบัติการด้านดิจิทัลเพื่อเศรษฐกิจและสังคมระยะ ๕ ปี

พ.ศ. ๒๕๖๑-๒๕๖๕

๒๓

๒.๘ ประเทศไทย ๔.๐

๒๖

๒.๙ แผนพัฒนาจังหวัดพะเยา ๒๕๖๕-๒๕๖๗

๒๘

๒.๑๐ ยุทธศาสตร์และแนวทางการพัฒนา อบจ.พะเยา

๓๓

บทที่ ๒ สภาพทั่วไป และข้อมูลพื้นฐาน

๑. ภาพทางภูมิศาสตร์

○ ที่ตั้งอาณาเขต

๔๐

○ แผนที่จังหวัด

๔๐

○ ลักษณะภูมิประเทศ

๔๑

○ สภาพภูมิอากาศ

๔๑

○ จำนวนประชากร

๔๑

○ จำนวน อปท.

๔๓

๒. ข้อมูล อบจ.พะเยา

๔๔

○ วิสัยทัศน์

๔๕

○ ยุทธศาสตร์ และแนวทางการพัฒนา

๔๕

○ โครงสร้างองค์การบริหารส่วนจังหวัดพะเยา

๔๗

○ การวิเคราะห์ศักยภาพ ICT ขององค์การบริหารส่วนจังหวัดพะเยา

๕๔

○ จำนวนบุคลากร

๕๔

○ ระบบเครือข่ายสำหรับรองรับการปฏิบัติงานของ อบจ.พะเยา

๕๕

○ ครุภัณฑ์ด้านคอมพิวเตอร์

๕๕

○ ระบบสารสนเทศที่ใช้งานในปัจจุบัน

๕๕

สารบัญ	หน้า
<b>บทที่ ๓ วิสัยทัศน์ ยุทธศาสตร์ ด้านเทคโนโลยีสารสนเทศและการสื่อสาร</b>	
- วิสัยทัศน์ และพันธกิจด้านเทคโนโลยีสารสนเทศและการสื่อสาร	๕๖
- ยุทธศาสตร์ในการพัฒนาเทคโนโลยีสารสนเทศและการสื่อสารของ อบจ.พะเยา	
ยุทธศาสตร์ที่ ๑ : บริการข้อมูลและระบบสารสนเทศ เพื่อการให้บริการ	
ข้อมูลสารสนเทศอย่างมีคุณภาพ	๕๖
ยุทธศาสตร์ที่ ๒ : เพิ่มประสิทธิภาพการบริหารด้วยเทคโนโลยีสารสนเทศ	
ที่เหมาะสม และทันสมัย	๕๗
ยุทธศาสตร์ที่ ๓ : พัฒนาโครงสร้างพื้นฐานให้สามารถรองรับระบบงาน	
ได้อย่างมั่นคงปลอดภัย	๕๗
ยุทธศาสตร์ที่ ๔ : พัฒนาศักยภาพและทักษะของบุคลากรด้าน	
เทคโนโลยีสารสนเทศ	๕๗
<b>บทที่ ๔ สรุปแผนงานด้านเทคโนโลยีสารสนเทศและการสื่อสาร</b>	๕๘
<b>บทที่ ๕ การบริหารจัดการและการติดตามประเมินผล</b>	๖๑
- การบริหารจัดการ	
- การติดตามประเมินผล	

#### ภาคผนวก

คำสั่งแต่งตั้งคณะกรรมการจัดทำแผนแม่บทเทคโนโลยีสารสนเทศ

รายงานการประชุมคณะกรรมการจัดทำแผนแม่บทเทคโนโลยีสารสนเทศ

## บทที่ ๑ บทนำ

### ๑. หลักการและเหตุผล

เนื่องจากประเทศไทย มีการปรับเปลี่ยนภาครัฐสู่การเป็นรัฐบาลดิจิทัล เป็นการนำดิจิทัลเทคโนโลยีมาใช้เป็นกลยุทธ์สำคัญในการยกระดับการทำงานให้มีความทันสมัย เพื่อสร้างบริการที่มีคุณค่าสู่ประชาชนด้วยการทำงานอย่างมีระบบและพึงพาทุกภาคส่วน ทั้งหน่วยงานภาครัฐ หน่วยงานอิสระ ภาคธุรกิจ ภาคประชาชน และปัจเจกบุคคลที่มีบทบาทในฐานะผู้ให้และผู้ใช้ข้อมูล รวมถึงส่วนสรรค์สร้างสาระที่จำเป็นและสำคัญต่อการให้บริการของภาครัฐ จึงจำเป็นต้องจัดทำนโยบายและขอบเขตการพัฒนาเทคโนโลยีดิจิทัลให้กว้างไปกว่าเทคโนโลยีสารสนเทศและการสื่อสาร โดยคำนึงถึงประชาชนเป็นศูนย์กลาง มีขอบเขตการบริการภาครัฐที่ชัดเจนและต้องมีภาวะผู้นำในทางรัฐบาลดิจิทัล มีการดูแลป้องกันข้อมูลส่วนตัว สร้างความเป็นสากลให้กับรัฐบาลดิจิทัลมีการลงทุนโครงสร้างพื้นฐานทางเทคโนโลยีสารสนเทศและการสื่อสารขนาดใหญ่ไปพร้อมกับการพัฒนาความสามารถ ของเทคโนโลยีให้เป็นกลไกในการแปลงนโยบายไปสู่การปฏิบัติ

ดังนั้นองค์การบริหารส่วนจังหวัดพะเยาเห็นถึงความสำคัญ จึงได้มีการพัฒนาระบบเทคโนโลยีสารสนเทศ เพื่อให้สอดคล้องกับนโยบายการพัฒนาประเทศ Thailand ๔.๐ ในเรื่องของการรักษาความปลอดภัยของข้อมูล ปัจจุบันหน่วยงานมีการให้บริการทางอิเล็กทรอนิกส์ รวมถึงมีการจัดเก็บข้อมูลรูปแบบอิเล็กทรอนิกส์ ด้วยการใช้ เทคโนโลยีดิจิทัลที่มีวิวัฒนาการอย่างรวดเร็ว ข้อมูลสำคัญหลายอย่างที่เกี่ยวข้อกับการให้บริการประชาชน และการบริหารราชการถูกจัดเก็บและประมวลผลในรูปแบบอิเล็กทรอนิกส์ แต่ยังคงมีการถูกละเมิดการรักษา ความมั่นคงปลอดภัยของข้อมูลคอมพิวเตอร์ หรือระบบคอมพิวเตอร์รวมถึงการละเมิดข้อมูลส่วนบุคคล ทำให้ มีการดูแลป้องกัน พร้อมกับการสร้างนวัตกรรมบริการ มีความพัฒนาความสามารถของเทคโนโลยีดิจิทัล ให้เป็นกลไกในการแปลงนโยบายไปสู่การปฏิบัติ

### ๒. นโยบายและแผนงานที่เกี่ยวข้อง

**๒.๑ แผนยุทธศาสตร์ชาติ ๒๐ ปี (ปี ๖๐-๗๙) ๖ ยุทธศาสตร์** บริบทของโลกที่เปลี่ยนแปลงไปทำให้เทคโนโลยีเข้ามามีบทบาทในกิจกรรมทางเศรษฐกิจกระบวนการผลิต การค้า การบริการ และกระบวนการทางสังคมอื่น ๆ รวมทั้งการทำงานของภาครัฐมากขึ้น ทั้งในมิติการให้บริการประชาชน มิติการบริหารจัดการภาครัฐ และมิติการกำหนดนโยบาย จนส่งผลให้รัฐบาลต้องกำหนดนโยบายในการนำเทคโนโลยีดิจิทัลมาใช้เป็นเครื่องมือสำคัญในการขับเคลื่อนการพัฒนาประเทศโดยในบริบทของประเทศไทยเทคโนโลยีดิจิทัลสามารถตอบสนองปัญหา ความท้าทายที่ประเทศกำลังเผชิญอยู่หรือเพิ่มโอกาสในการพัฒนาทางเศรษฐกิจและสังคม ด้วยตระหนักถึงความท้าทายและโอกาสดังกล่าวรัฐบาลได้มีการวางแผนและกำหนดยุทธศาสตร์การพัฒนาประเทศในระยะยาว พร้อมทั้ง กำหนดแนวทางการพัฒนาของทุกภาคส่วนให้ขับเคลื่อนไปในทิศทางเดียวกัน จึงจำเป็นต้องกำหนดยุทธศาสตร์ชาติในระยะยาวเพื่อถ่ายทอดแนวทางการพัฒนาสู่การปฏิบัติในแต่ละช่วงเวลาอย่างต่อเนื่อง มีการบูรณาการและสร้างความเข้าใจถึงอนาคตของประเทศไทยร่วมกัน และเกิดการรวมพลังของทุกภาคส่วนในสังคมทั้งประชาชน เอกชน ประชาสังคม ในการขับเคลื่อนการพัฒนาเพื่อการสร้างและรักษาไว้ซึ่งผลประโยชน์แห่งชาติเพื่อบรรลุวิสัยทัศน์

"ประเทศไทย มีความมั่นคง มั่งคั่ง ยั่งยืน เป็นประเทศพัฒนาแล้วด้วยการพัฒนาตามหลักปรัชญาของเศรษฐกิจพอเพียง" หรือคติพจน์ประจำชาติ "มั่นคง มั่งคั่ง ยั่งยืน" เพื่อสนองตอบต่อผลประโยชน์แห่งชาติ อันได้แก่ การมีเอกราชอธิปไตย การดำรงอยู่อย่างมั่นคง และยั่งยืนของสถาบันหลักของชาติและประชาชนจากภัยคุกคามทุกรูปแบบ การอยู่ร่วมกันในชาติอย่างสันติสุขเป็นปึกแผ่น มีความมั่นคงทางสังคมท่ามกลางพหุสังคม

และการมีเกียรติและศักดิ์ศรีของความเป็นมนุษย์อย่างเจริญเติบโตของชาติ ความเป็นธรรมและความอยู่ดีมีสุขของประชาชน ความยั่งยืนของฐานทรัพยากรธรรมชาติสิ่งแวดล้อม ความมั่นคงทางพลังงานและอาหาร ความสามารถในการรักษาผลประโยชน์ของชาติภายใต้การเปลี่ยนแปลงของสภาวะแวดล้อมระหว่างประเทศ และการอยู่ร่วมกันอย่างสันติประสานสอดคล้องกันด้านความมั่นคงในประชาคมอาเซียนและประชาคมโลกอย่างมีเกียรติและศักดิ์ศรี ดังวิสัยทัศน์ที่กำหนดไว้ ดังนี้



เพื่อให้ประเทศไทยมีขีดความสามารถในการแข่งขัน มีรายได้สูงอยู่ในกลุ่มประเทศพัฒนาแล้ว คนไทยมีความสุข อยู่ดี กินดี สังคมมีความมั่นคง เสมอภาคและเป็นธรรม ซึ่งยุทธศาสตร์ชาติที่จะใช้เป็นกรอบแนวทางการพัฒนาในระยะ ๒๐ ปี ต่อจากนี้ไปจะประกอบด้วย ๖ ยุทธศาสตร์ ได้แก่

**๑) ยุทธศาสตร์ชาติด้านความมั่นคง** มีเป้าหมายการพัฒนาที่สำคัญ คือ ประชาชาติมั่นคง ประชาชนมีความสุข เน้นการบริหารจัดการสภาวะแวดล้อมของประเทศให้มีความมั่นคง ปลอดภัย เอกราช อธิปไตย และมีความสงบเรียบร้อยในทุกระดับ ตั้งแต่ระดับชาติ สังคม ชุมชน มุ่งเน้นการพัฒนาคน เครื่องมือ เทคโนโลยี และระบบฐานข้อมูลขนาดใหญ่ให้มีความพร้อมสามารถรับมือกับภัยคุกคามและภัยพิบัติได้ทุกรูปแบบ และทุกระดับความรุนแรงควบคู่ไปกับการป้องกันและแก้ไขปัญหาด้านความมั่นคงที่มีอยู่ในปัจจุบัน และที่อาจจะเกิดขึ้นในอนาคตใช้กลไกการแก้ไขปัญหาแบบบูรณาการ ทั้งกับส่วนราชการ ภาคเอกชน ประชาสังคม และองค์กรที่ไม่ใช่รัฐรวมถึงประเทศเพื่อนบ้านและมิตรประเทศทั่วโลกบนพื้นฐานของหลักธรรมาภิบาล เพื่อเอื้ออำนวยประโยชน์ต่อการดำเนินการของยุทธศาสตร์ชาติด้านอื่น ๆ ให้สามารถขับเคลื่อนไปได้ตามทิศทางและเป้าหมายที่กำหนด

**๒) ยุทธศาสตร์ชาติด้านการสร้างความสามารถในการแข่งขัน** มีเป้าหมายการพัฒนาที่มุ่งเน้นการยกระดับศักยภาพของประเทศในหลากหลายมิติบนพื้นฐานแนวคิด ๓ ประการ ได้แก่

- (๑) "ต่อยอดอดีต" โดยมองกลับไปที่รากเหง้าทางเศรษฐกิจ อัตลักษณ์ วัฒนธรรม ประเพณี วิถีชีวิต และจุดเด่นทางทรัพยากรธรรมชาติที่หลากหลาย รวมทั้ง ความได้เปรียบเชิงเปรียบเทียบ ของประเทศในด้านอื่นๆ นำมาประยุกต์ผสมผสานกับ

เทคโนโลยีและนวัตกรรม เพื่อให้สอดคล้องกับบริบทของเศรษฐกิจและสังคมโลกสมัยใหม่

- (๒) "ปรับปรุงจจุบัน" เพื่อปูทางสู่อนาคต ผ่านการพัฒนาโครงสร้างพื้นฐานของประเทศในมิติต่าง ๆ ทั้งโครงข่ายระบบคมนาคมและขนส่ง โครงสร้างพื้นฐานวิทยาศาสตร์ เทคโนโลยี และดิจิทัล และการปรับสภาพแวดล้อมให้เอื้อต่อการพัฒนาอุตสาหกรรมและบริการอนาคต
- (๓) "สร้างคุณค่าใหม่ในอนาคต" ด้วยการเพิ่มศักยภาพของผู้ประกอบการ พัฒนาคนรุ่นใหม่รวมถึงปรับรูปแบบธุรกิจ เพื่อตอบสนองต่อความต้องการของตลาด ผสมผสานกับยุทธศาสตร์ที่รองรับอนาคตบนพื้นฐานของการต่อยอดอดีตและปรับปรุงจจุบัน พร้อมทั้งการส่งเสริมและสนับสนุนจากภาครัฐให้ประเทศไทยสามารถสร้างฐานรายได้และการจ้างงานใหม่ ขยายโอกาสทางการค้าและการลงทุนในเวทีโลก ควบคู่ไปกับการยกระดับรายได้และการกินดีอยู่ดี รวมถึงการเพิ่มขึ้นของคนชั้นกลางและลดความเหลื่อมล้ำของคนในประเทศได้ในคราวเดียวกัน

**๓) ยุทธศาสตร์ชาติด้านการพัฒนาและเสริมสร้างศักยภาพทรัพยากรมนุษย์** มีเป้าหมายการพัฒนาที่สำคัญเพื่อพัฒนาคนในทุกมิติและในทุกช่วงวัยให้เป็นคนดี เก่งและมีคุณภาพ โดยคนไทยมีความพร้อมทั้ง กาย ใจ สติปัญญา มีพัฒนาการที่ดีรอบด้านและมีสุขภาพที่ดีในทุกช่วงวัย มีจิตสาธารณะรับผิดชอบต่อสังคมและผู้อื่น มัธยัสถ์ อุดม อโอบอ้อมอารี มีวินัย รักษาศีลธรรม และเป็นพลเมืองดีของชาติ มีหลักคิดที่ถูกต้อง มีทักษะที่จำเป็นในศตวรรษที่ ๒๑ มีทักษะสื่อสารภาษาอังกฤษ และภาษาที่สามและอนุรักษ์ภาษาท้องถิ่น มีนิสัยรักการเรียนรู้และการพัฒนาตนเองอย่างต่อเนื่องตลอดชีวิตสู่การเป็นคนไทยที่มีทักษะสูง เป็นนวัตกรรม นักคิด ผู้ประกอบการ เกษตรกรยุคใหม่และอื่น ๆ โดยมีสัมมาชีพตามความถนัดของตนเอง

**๔) ยุทธศาสตร์ชาติด้านการสร้างโอกาสความเสมอภาคทางสังคม** มีเป้าหมายการพัฒนาที่สำคัญที่ให้ความสำคัญกับการดึงเอาพลังของภาคส่วนต่าง ๆ ทั้งภาคเอกชน ประชาสังคม ชุมชนท้องถิ่นมาร่วมขับเคลื่อน โดยการสนับสนุนการรวมตัวของประชาชน ในการร่วมคิดร่วมทำเพื่อส่วนรวม การกระจายอำนาจและความรับผิดชอบไปสู่กลไกบริหารราชการแผ่นดินในระดับท้องถิ่น การเสริมสร้างความเข้มแข็งของชุมชนในการจัดการตนเอง และการเตรียมความพร้อมของประชากรไทยทั้งในมิติสุขภาพ เศรษฐกิจ สังคมและสภาพแวดล้อมให้เป็นประชากรที่มีคุณภาพ สามารถพึ่งตนเองและทำประโยชน์แก่ครอบครัว ชุมชน และสังคมให้นานที่สุด โดยรัฐให้หลักประกันการเข้าถึงบริการและสวัสดิการที่มีคุณภาพอย่างเป็นธรรมและทั่วถึง

**๕) ยุทธศาสตร์ชาติด้านการสร้างการเติบโตบนคุณภาพชีวิตที่เป็นมิตรต่อสิ่งแวดล้อม** มีเป้าหมายการพัฒนาที่สำคัญเพื่อนำไปสู่การบรรลุเป้าหมายการพัฒนาที่ยั่งยืนในทุกมิติทั้งด้านสังคม เศรษฐกิจ สิ่งแวดล้อม ธรรมาภิบาล และความเป็นหุ้นส่วนความร่วมมือระหว่างกันทั้งภายใน และภายนอกประเทศอย่างบูรณาการ ใช้พื้นที่เป็นตัวตั้งในการกำหนดกลยุทธ์และแผนงาน และการให้ทุกฝ่ายที่เกี่ยวข้องได้เข้ามามีส่วนร่วมในแบบทางตรงให้มากที่สุดเท่าที่จะเป็นไปได้ โดยเป็นการดำเนินการบนพื้นฐานการเติบโตร่วมกัน ไม่ว่าจะ เป็นทางเศรษฐกิจสิ่งแวดล้อมและคุณภาพชีวิต โดยให้ความสำคัญกับการสร้างสมดุลทั้ง ๓ ด้าน อันจะนำไปสู่ความยั่งยืนเพื่อคนรุ่นต่อไปอย่างแท้จริง

**๖) ยุทธศาสตร์ชาติด้านการปรับสมดุลและพัฒนาระบบการบริหารจัดการภาครัฐ** มีเป้าหมายการพัฒนาที่สำคัญเพื่อปรับเปลี่ยนภาครัฐที่ยึดหลัก "ภาครัฐของประชาชนเพื่อประชาชนและประโยชน์ส่วนรวม" โดยภาครัฐต้องมีขนาดที่เหมาะสมกับบทบาทภารกิจ แยกแยะบทบาทหน่วยงานของรัฐที่ทำหน้าที่ในการกำกับหรือในการให้บริการในระบบเศรษฐกิจที่มีการแข่งขัน มีสมรรถนะสูงยึดหลักธรรมาภิบาล ปรับวัฒนธรรมการทำงานให้มุ่งผลสัมฤทธิ์และผลประโยชน์ส่วนรวม มีความทันสมัยและพร้อมที่จะปรับตัวให้

ทันต่อการเปลี่ยนแปลงของโลกอยู่ตลอดเวลา โดยเฉพาะอย่างยิ่งการนำนวัตกรรมเทคโนโลยีข้อมูลขนาดใหญ่ ระบบการทำงานที่เป็นดิจิทัลเข้ามาประยุกต์ใช้อย่างคุ้มค่าและปฏิบัติงานเทียบได้กับมาตรฐานสากล รวมทั้ง มีลักษณะเปิดกว้าง เชื่อมโยงถึงกันและเปิดโอกาสให้ทุกภาคส่วนเข้ามามีส่วนร่วมเพื่อตอบสนองความต้องการ ของประชาชนได้อย่างสะดวก รวดเร็ว และโปร่งใส โดยทุกภาคส่วนในสังคมต้องร่วมกันปลูกฝังค่านิยม ความ ซื่อสัตย์สุจริต ความมัธยัสถ์ และสร้างจิตสำนึกในการปฏิเสธไม่ยอมรับการทุจริตประพฤติมิชอบอย่างสิ้นเชิง นอกจากนี้ กฎหมายต้องมีความชัดเจน มีเพียงเท่าที่จำเป็น มีความทันสมัยมีความเป็นสากล มีประสิทธิภาพ และนำไปสู่การลดความเหลื่อมล้ำและเอื้อต่อการพัฒนา โดยกระบวนการยุติธรรมมีการบริหารที่มี ประสิทธิภาพ เป็นธรรม ไม่เลือกปฏิบัติและการอำนวยความสะดวกตามหลักนิติธรรม

## ๒.๒ แผนแม่บทภายใต้ยุทธศาสตร์ชาติ (พ.ศ. ๒๕๖๐-๒๕๖๔)

รัฐธรรมนูญแห่งราชอาณาจักรไทย มาตรา ๖๕ กำหนดให้รัฐพึงจัดให้มียุทธศาสตร์ชาติ เป็น เป้าหมายการพัฒนาประเทศอย่างยั่งยืนตามหลัก ธรรมาภิบาลเพื่อใช้เป็นกรอบในการจัดทำแผนต่าง ๆ ให้ สอดคล้องและบูรณาการกันเพื่อให้เกิดเป็นพลังผลักดันร่วมกันไปสู่เป้าหมายดังกล่าว โดยให้เป็นไปตามที่ กำหนดในกฎหมายว่าด้วยการจัดทำยุทธศาสตร์ชาติและต่อมาได้มีการตราพระราชบัญญัติการจัดทำ ยุทธศาสตร์ชาติ พ.ศ. ๒๕๖๐ โดยกำหนดให้มีการแต่งตั้งคณะกรรมการยุทธศาสตร์ชาติ เพื่อรับผิดชอบใน การ จัดทำร่างยุทธศาสตร์ชาติและต่อมาเมื่อวันที่ ๑๓ ตุลาคม พ.ศ. ๒๕๖๑ ได้มีราชกิจจานุเบกษา เล่ม ๑๓๕ ตอนที่ ๘๒ ก ประกาศ เรื่อง ยุทธศาสตร์ชาติ (พ.ศ. ๒๕๖๑ - ๒๕๘๐) เพื่อให้เป็นไปตามที่กำหนดในพระราชบัญญัติ การจัดทำยุทธศาสตร์ชาติ พ.ศ. ๒๕๖๐ มาตรา ๑๐ เมื่อมีพระบรมราชโองการประกาศใช้ยุทธศาสตร์ชาติแล้ว ให้คณะกรรมการจัดทำยุทธศาสตร์ชาติแต่ละด้านจัดทำแผนแม่บทเพื่อบรรลุเป้าหมายตามที่กำหนดไว้ใน ยุทธศาสตร์ชาติเสนอต่อคณะกรรมการพิจารณาให้ความเห็นชอบและเสนอต่อคณะรัฐมนตรีให้ความเห็นชอบ และประกาศในราชกิจจานุเบกษา แผนแม่บทภายใต้ยุทธศาสตร์ชาติเป็นแผนแม่บทเพื่อบรรลุเป้าหมายตามที่ กำหนดไว้ในยุทธศาสตร์ชาติ มีทั้งสิ้น ๒๓ ประเด็นแผนแม่บท ซึ่งจะมีผลผูกพันต่อหน่วยงานของรัฐที่เกี่ยวข้องที่ จะต้องปฏิบัติให้ เป็นไปตามนั้น รวมทั้ง การจัดทำงบประมาณรายจ่ายประจำปีงบประมาณต้องสอดคล้องกับ แผนแม่บท ซึ่งจะนำไปสู่การปฏิบัติเพื่อให้ประเทศไทยบรรลุวิสัยทัศน์ "ประเทศไทยมีความมั่นคง มั่งคั่ง ยั่งยืน เป็นประเทศพัฒนาแล้ว ด้วยการพัฒนาตามหลักปรัชญาของเศรษฐกิจพอเพียง" เพื่อความสุขของคนไทยทุกคน ภายในช่วงเวลาดังกล่าวได้กำหนด แผนแม่บทประเด็นต่าง ๆ ไว้ตามรายละเอียด ดังนี้

๑) แผนแม่บทประเด็นความมั่นคง ถือเป็นกรอบแนวทางการดำเนินการหลักที่จะนำไปสู่ จุดหมายปลายทางในภาพรวมที่เป็นรูปธรรมชัดเจนในระยะ ๒๐ ปี ตามที่ยุทธศาสตร์ชาติด้านความมั่นคง ได้ กำหนดเอาไว้ซึ่งก็คือ "ประเทศชาติมั่นคง ประชาชนมีความสุข" โดยมีเป้าหมายสำคัญประกอบด้วยประชาชน อยู่ดีกินดี และมีความสุข บ้านเมืองมีความมั่นคงในทุกมิติและทุกระดับ กองทัพ หน่วยงานด้านความมั่นคง ภาครัฐ ภาคเอกชนและภาคประชาชนมีความพร้อมในการป้องกันและแก้ไขปัญหาความมั่นคงประเทศไทยมี บทบาทด้านความมั่นคงเป็นที่ชื่นชมและได้รับการยอมรับโดยประชาคมระหว่างประเทศและการบริหารจัดการ ความมั่นคงมีผลสำเร็จที่เป็นรูปธรรมอย่างมีประสิทธิภาพ ซึ่งประกอบด้วย ๕ แผนย่อย ได้แก่

- (๑) การรักษาความสงบภายในประเทศการป้องกันและแก้ไขปัญหาที่มีผลกระทบต่อ ความมั่นคง
- (๒) การพัฒนาศักยภาพของประเทศให้พร้อมเผชิญภัยคุกคามที่กระทบต่อความมั่นคง ของชาติ
- (๓) การบูรณาการความร่วมมือด้านความมั่นคงกับอาเซียนและนานาชาติ รวมทั้งองค์กร ภาครัฐ และมีใช้ภาครัฐ



(๔) การพัฒนาไกลการบริหารจัดการความมั่นคงแบบองค์รวม

**๒) แผนแม่บทประเด็นการต่างประเทศ** ได้กำหนดกรอบนโยบายต่างประเทศของไทยเพื่อให้ทุกส่วนราชการสามารถขับเคลื่อนยุทธศาสตร์ชาติทั้ง ๖ ด้าน ในมิติการต่างประเทศอย่างบูรณาการและเป็นเอกภาพ โดยมีเป้าหมายสำคัญคือ "การต่างประเทศของไทยมีเอกภาพทำให้ประเทศไทยมีความมั่นคง มั่งคั่ง ยั่งยืน มีมาตรฐานสากล และมีเกียรติภูมิในประชาคมโลก ประกอบด้วยเป้าหมายและประเด็นสำคัญ ได้แก่ มีความมั่นคง มั่งคั่ง ยั่งยืน มีมาตรฐานสากล มีสถานะและเกียรติภูมิและมีพลัง" ซึ่งสื่อเจตนารมณ์ว่าการต่างประเทศที่มีพลวัตจะช่วยให้ประเทศชาติและประชาชนไทย ซึ่งประกอบด้วยแผนย่อย ๕ แผน ดังนี้

- (๑) ความร่วมมือด้านเศรษฐกิจและความร่วมมือเพื่อการพัฒนาระหว่างประเทศ (มีความมั่นคง มั่งคั่ง ยั่งยืน)
- (๒) การพัฒนาที่สอดคล้องกับมาตรฐานสากลและพันธกรณีระหว่างประเทศ (มีมาตรฐานสากล)
- (๓) การส่งเสริมสถานะและบทบาทของประเทศไทยในประชาคมโลก (มีสถานะและเกียรติภูมิ)
- (๔) การต่างประเทศมีเอกภาพและบูรณาการ (มีพลัง)
- (๕) ความร่วมมือด้านความมั่นคงระหว่างประเทศ (มีความมั่นคง)

**๓) แผนแม่บทประเด็นการเกษตร** เป็นประเด็นที่ให้ความสำคัญกับการปรับตัวจากการทำเกษตรแบบดั้งเดิมไปเป็นเกษตรอุตสาหกรรม/การแปรรูปเกษตรที่มีมูลค่าเพิ่มสูง การเพิ่มผลผลิตภาพการผลิตโดยอาศัยเทคโนโลยีและนวัตกรรมรวมถึงการใช้ประโยชน์จากฐานทรัพยากรชีวภาพควบคู่ไปกับการสร้างความมั่นคงและความปลอดภัยอาหาร เพื่อเป็นภาคการผลิตที่สร้างรายได้และพัฒนาคุณภาพชีวิตให้กับเกษตรกรสามารถพึ่งพาตนเองได้ ซึ่งมี ๖ แผนย่อย ดังนี้

- (๑) เกษตรอัตลักษณ์พื้นถิ่น
- (๒) เกษตรปลอดภัย
- (๓) เกษตรชีวภาพ
- (๔) เกษตรแปรรูป
- (๕) เกษตรอัจฉริยะ
- (๖) ระบบนิเวศของภาคเกษตร

**๔) แผนแม่บทประเด็นอุตสาหกรรมและบริการแห่งอนาคต** เป็นประเด็นที่ให้ความสำคัญกับการพัฒนาเป็นองค์รวมและการสร้างระบบนิเวศให้อุตสาหกรรมและบริการแห่งอนาคตได้เติบโต โดยเน้นการสร้างรากฐานของอุตสาหกรรมและบริการและสร้างสภาพแวดล้อมที่เอื้ออำนวยต่อการพัฒนาของอุตสาหกรรมและบริการทั้งด้านบุคลากรและโครงสร้างพื้นฐานที่จำเป็นการพัฒนาต่อยอดจากฐานอุตสาหกรรมและบริการเดิมที่มีความเข้มแข็งและสร้างโอกาสทุกอุตสาหกรรมในการปรับตัวและสร้างศักยภาพใหม่ในระยะต่อไปจะเป็นการสนับสนุนให้อุตสาหกรรมและบริการแห่งอนาคตได้เติบโตเป็นเสาหลักของเศรษฐกิจไทยสร้างมูลค่าเพิ่มด้วยเทคโนโลยีและนวัตกรรมของตนเอง ลดการพึ่งพาเทคโนโลยีและนวัตกรรมจากต่างประเทศและเป็นผู้นำของอุตสาหกรรมและบริการที่ประเทศไทยมีศักยภาพในระดับภูมิภาคและระดับโลก ซึ่งประกอบด้วย ๖ แผนย่อย ดังนี้

- (๑) อุตสาหกรรมชีวภาพ
- (๒) อุตสาหกรรมและบริการทางการแพทย์ครบวงจร
- (๓) อุตสาหกรรมและบริการดิจิทัล ข้อมูล และปัญญาประดิษฐ์
- (๔) อุตสาหกรรมต่อเนื่องจากการพัฒนาระบบคมนาคม

(๕) อุตสาหกรรมความมั่นคงของประเทศ

(๖) ระบบนิเวศของอุตสาหกรรมและบริการแห่งอนาคต

**๕) แผนแม่บทประเด็นการท่องเที่ยว** แผนแม่บทภายใต้ยุทธศาสตร์ชาติประเด็นสร้างความหลากหลายด้านการท่องเที่ยวจะให้ความสำคัญกับการรักษาการเป็นจุดหมายปลายทางของการท่องเที่ยวระดับโลกที่เป็นกลไกหลักในการช่วยขับเคลื่อนเศรษฐกิจของประเทศไทย โดยจะต้องพัฒนาการท่องเที่ยวทั้งระบบ มุ่งเน้นนักท่องเที่ยวกลุ่มคุณภาพ สร้างความหลากหลายด้านการท่องเที่ยวให้สอดคล้องกับความต้องการของนักท่องเที่ยว รวมถึงให้ความสำคัญกับการพัฒนาการท่องเที่ยวในสาขาที่มีศักยภาพแต่ยังคงรักษาจุดเด่นของประเทศด้านขนบธรรมเนียมประเพณีวัฒนธรรมอัตลักษณ์ความเป็นไทย ตลอดจนให้คุณค่ากับสิ่งแวดล้อมธรรมชาติไว้ได้ โดยมี ๖ แผนย่อย ดังนี้

(๑) การท่องเที่ยวเชิงสร้างสรรค์และวัฒนธรรม

(๒) การท่องเที่ยวเชิงธุรกิจ

(๓) การท่องเที่ยวเชิงสุขภาพความงามและแพทย์แผนไทย

(๔) การท่องเที่ยวสำราญทางน้ำ

(๕) การท่องเที่ยวเชื่อมโยงภูมิภาค

(๖) การระบบนิเวศการท่องเที่ยว

**๖) การพื้นที่และเมืองน่าอยู่** ให้ความสำคัญกับการพัฒนาเมืองให้เป็นเมืองน่าอยู่อัจฉริยะ ที่สามารถรองรับกิจกรรมทางเศรษฐกิจ เป็นที่อยู่อาศัยลดความเหลื่อมล้ำและยกระดับคุณภาพชีวิตของประชาชนในพื้นที่ทุกกลุ่ม โดยผ่านความร่วมมือระหว่างภาครัฐ ภาคเอกชนและประชาชนในพื้นที่ ประกอบด้วย ๒ แผนย่อย สรุปได้ดังนี้

(๑) การพัฒนาเมืองน่าอยู่อัจฉริยะ

(๒) การพัฒนาพื้นที่เมืองพิเศษ

**๗) โครงสร้างพื้นฐานระบบโลจิสติกส์และดิจิทัล** พัฒนาโครงสร้างพื้นฐานของประเทศโดยมุ่งเน้นการขยายขีดความสามารถพัฒนาคุณภาพและประสิทธิภาพของโครงสร้างพื้นฐานด้านการขนส่งและระบบโลจิสติกส์ พลังงาน ดิจิทัล วิทยาศาสตร์และเทคโนโลยีสมัยใหม่ เพื่อยกระดับผลิตภาพของภาคการผลิตและบริการ ลดต้นทุนการผลิตและบริการให้แข่งขันได้ในระดับสากล สนับสนุนให้เกิดความเชื่อมโยงกับอนุภูมิภาคและภูมิภาคอย่างเป็นระบบ รวมถึงพัฒนาระบบการบริหารจัดการให้สามารถรองรับการเกิดภัยพิบัติทางธรรมชาติและปรับตัวได้ทันกับแนวโน้มการเปลี่ยนแปลงทางเทคโนโลยีในอนาคต โดยภายใต้แผนแม่บทด้านโครงสร้างพื้นฐาน ประกอบด้วย ๔ แผนย่อย ได้แก่

(๑) ด้านคมนาคมและระบบโลจิสติกส์

(๒) ด้านพลังงาน

(๓) ด้านดิจิทัล

(๔) ด้านวิทยาศาสตร์และเทคโนโลยีสมัยใหม่

**๘) การพัฒนาเศรษฐกิจบนพื้นฐานผู้ประกอบการยุคใหม่และวิสาหกิจขนาดกลางและขนาดย่อม** จะให้ความสำคัญกับการพัฒนาผู้ประกอบการไทยให้เป็นผู้ประกอบการยุคใหม่ที่มีทักษะ และจิตวิญญาณของการเป็นผู้ประกอบการที่มีอัตลักษณ์ชัดเจนมีความสามารถในการแข่งขันและมีนวัตกรรมในการสร้างรูปแบบธุรกิจ นวัตกรรมของสินค้าและบริการ และนวัตกรรมในกระบวนการผลิตสินค้าและการให้บริการ ตลอดจน มีทักษะในการใช้ระบบเทคโนโลยีสารสนเทศและดิจิทัลและมีความสามารถในการเข้าถึงตลาดทั้งในและต่างประเทศ โดยครอบคลุมการพัฒนาผู้ประกอบการรายใหญ่ กลาง เล็ก วิสาหกิจเริ่มต้น วิสาหกิจชุมชน

หรือวิสาหกิจเพื่อสังคม รวมทั้ง เกษตรกรซึ่งแผนแม่บทภายใต้ยุทธศาสตร์ชาติประเด็นพัฒนาเศรษฐกิจบนพื้นฐานผู้ประกอบการยุคใหม่ ประกอบด้วย ๕ แผนย่อย ดังนี้

- (๑) สร้างผู้ประกอบการอัจฉริยะ
- (๒) สร้างโอกาสเข้าถึงบริการทางการเงิน
- (๓) สร้างโอกาสเข้าถึงตลาด
- (๔) สร้างโอกาสเข้าถึงข้อมูล
- (๕) ปรับบทบาทและโอกาสเข้าถึงบริการภาครัฐ

**๙) เขตพัฒนาพิเศษภาคตะวันออก** จะให้ความสำคัญกับการพัฒนาพื้นที่เพื่อเป็นต้นแบบการพัฒนาเชิงพื้นที่ที่สมบูรณ์แบบ โดยกำหนดอุตสาหกรรมเป้าหมายที่ได้รับการส่งเสริมเพื่อให้เกิดการลงทุนอย่างเป็นรูปธรรม สนับสนุนการลงทุนโครงสร้างพื้นฐานและระบบสาธารณูปโภค เพื่อเพิ่มศักยภาพรองรับการลงทุนและการพัฒนากิจกรรมทางเศรษฐกิจและการอำนวยความสะดวกต่าง ๆ ในพื้นที่ รวมทั้ง การพัฒนาทรัพยากรมนุษย์และการจัดระบบการสะสมเทคโนโลยี โดยแนวทางการพัฒนาและแผนการขับเคลื่อนนโยบายเขตพัฒนาพิเศษภาคตะวันออก ประกอบด้วย ๖ แผนย่อย ดังนี้

- (๑) พัฒนาโครงสร้างพื้นฐานและระบบสาธารณูปโภค
- (๒) พัฒนาและส่งเสริมอุตสาหกรรมเป้าหมาย
- (๓) พัฒนาและส่งเสริมการท่องเที่ยว
- (๔) พัฒนาบุคลากรการศึกษา การวิจัย เทคโนโลยีและนวัตกรรม
- (๕) พัฒนาเมืองใหม่อัจฉริยะนำอยู่มหานครการบินภาคตะวันออกและศูนย์กลางการเงิน
- (๖) พัฒนาโครงสร้างพื้นฐานด้านดิจิทัล

**๑๐) การปรับเปลี่ยนขนานค่านิยมและวัฒนธรรม** ให้ความสำคัญกับการปลูกฝังค่านิยม วัฒนธรรมที่พึงประสงค์การหล่อหลอมคุณค่าที่ดีมีคุณธรรมจริยธรรมมีระเบียบวินัย มีจิตสาธารณะที่คำนึงถึงการเปลี่ยนแปลงของโลกยุคใหม่และพฤติกรรมของมนุษย์ที่เปลี่ยนไปในแต่ละช่วง โดยมุ่งเน้นให้สถาบันทางสังคมร่วมปลูกฝังค่านิยมวัฒนธรรมที่พึงประสงค์ โดยบูรณาการร่วมระหว่าง "ครอบครัว ชุมชน ศาสนา การศึกษา สื่อ และภาคเอกชน" ในการหล่อหลอมคนไทยให้มีคุณธรรมจริยธรรมในลักษณะที่เป็น "วิถี" การดำเนินชีวิตโดยต้องวางรากฐานการพัฒนาคนให้มีความสมบูรณ์ เริ่มตั้งแต่การพัฒนาคนให้มีความสุขกายและใจที่ดีบนพื้นฐานของการมีส่วนร่วมของสถาบันสังคมและวัฒนธรรมที่เข้มแข็ง ทั้งสถาบันครอบครัว สถาบันการศึกษา สถาบันศาสนา สื่อ รวมทั้งชุมชนประกอบด้วย ๓ แผนย่อย ดังนี้

- (๑) การปลูกฝังคุณธรรม จริยธรรม ค่านิยม และการเสริมสร้างจิตสาธารณะและการเป็นพลเมืองที่ดี
- (๒) การสร้างค่านิยมและวัฒนธรรมที่พึงประสงค์จากภาคธุรกิจ
- (๓) การใช้สื่อและสื่อสารมวลชนในการปลูกฝังค่านิยมและวัฒนธรรมของคนในสังคม

**๑๑) การพัฒนาคนตลอดช่วงชีวิต** ให้ความสำคัญกับการพัฒนาคนเชิงคุณภาพในทุกช่วงวัย ตั้งแต่ช่วงการตั้งครรภ์ ปฐมวัย วัยเด็ก วัยรุ่น วัยเรียน วัยผู้ใหญ่ วัยแรงงาน และวัยผู้สูงอายุ เพื่อสร้างทรัพยากรมนุษย์ที่มีศักยภาพมีทักษะความรู้ เป็นคนดีมีวินัยเรียนรู้ได้ด้วยตนเองในทุกช่วงวัย มีความรอบรู้ทางการเงิน มีความสามารถในการวางแผนชีวิตและการวางแผนทางการเงินที่เหมาะสมในแต่ละช่วงวัย และความสามารถในการดำรงชีวิตอย่างมีคุณค่า รวมถึงการพัฒนาและปรับทัศนคติให้คนทุกช่วงวัยที่เคยกระทำผิดได้กลับมาใช้ชีวิตในสังคมได้อย่างสงบสุขและเป็นกำลังสำคัญในการพัฒนาประเทศ ประกอบด้วย ๔ แผนย่อย ได้แก่

- (๑) การพัฒนาเด็กตั้งแต่ช่วงการตั้งครรภ์จนถึงปฐมวัย
- (๒) การพัฒนาวัยเรียน/วัยรุ่น

- (๓) การส่งเสริมศักยภาพผู้สูงอายุ
- (๔) การพัฒนาและยกระดับศักยภาพแรงงาน

**๑๒) การพัฒนาการเรียนรู้** ให้ความสำคัญกับการเสริมสร้างและยกระดับการพัฒนาการศึกษาและการเรียนรู้ในทุกระดับตั้งแต่ระดับปฐมวัยจนถึงการเรียนรู้ตลอดชีวิต โดยการพัฒนาระบบการเรียนรู้ที่ตอบสนองต่อการเปลี่ยนแปลงในศตวรรษที่ ๒๑ มีการออกแบบระบบการเรียนรู้ใหม่การเปลี่ยนแปลงบทบาทคู่การเพิ่มประสิทธิภาพระบบบริหารจัดการศึกษาและการพัฒนาระบบการเรียนรู้ตลอดชีวิต เพื่อพัฒนาผู้เรียนให้สามารถกำกับกับการเรียนรู้ที่เหมาะสมกับตนเองได้อย่างต่อเนื่องแม้จะออกจากระบบการศึกษาแล้ว รวมทั้งสร้างสภาพแวดล้อมที่เอื้อต่อการสร้างและพัฒนาเด็กและเยาวชนที่มีความสามารถพิเศษบนฐานพหุปัญญาประกอบด้วย ๒ แผนย่อย ได้แก่

- (๑) ปฏิรูปการเรียนรู้ที่ตอบสนองต่อการเปลี่ยนแปลงในศตวรรษที่ ๒๑
- (๒) การตระหนักถึงพหุปัญญาของมนุษย์ที่หลากหลาย

**๑๓) การเสริมสร้างให้คนไทยมีสุขภาวะที่ดี** แผนแม่บทการเสริมสร้างให้คนไทยมีสุขภาวะที่ดีให้ความสำคัญกับการเสริมสร้างการจัดการสุขภาวะในทุกรูปแบบที่นำไปสู่การมีศักยภาพในการจัดการสุขภาวะที่ดีได้ด้วยตนเอง พร้อมทั้ง สนับสนุนให้ทุกภาคส่วนมีส่วนร่วมในการสร้างเสริมให้คนไทยมีสุขภาวะที่ดีและมีทักษะด้านสุขภาวะที่เหมาะสม รวมถึง การพัฒนาระบบบริการสุขภาพที่ทันสมัยสนับสนุนการสร้างสุขภาวะที่ดีประกอบด้วย ๕ แผนย่อย ได้แก่

- (๑) การสร้างความรอบรู้ด้านสุขภาวะและการป้องกันและควบคุมปัจจัยเสี่ยง
- (๒) การสร้างสภาพแวดล้อมที่เอื้อต่อการมีสุขภาวะที่ดีโดยใช้ชุมชนเป็นฐาน
- (๓) การพัฒนาระบบบริการสุขภาพที่ทันสมัยสนับสนุนการสร้างสุขภาวะที่ดี
- (๔) การกระจายบริการสาธารณสุขอย่างทั่วถึงและมีคุณภาพ
- (๕) พัฒนาและสร้างระบบรับมือปรับตัวต่อโรคอุบัติใหม่และโรคอุบัติซ้ำที่เกิดจากการเปลี่ยนแปลงภูมิอากาศ

**๑๔) แผนแม่บทประเด็นศักยภาพการกีฬา** แผนแม่บทการพัฒนาศักยภาพการกีฬาในการสร้างคุณค่าทางสังคมและพัฒนาประเทศให้ความสำคัญกับการส่งเสริมการใช้กิจกรรมนันทนาการและกีฬาเป็นเครื่องมือในการเสริมสร้างสุขภาวะของประชาชนอย่างครบวงจรและมีคุณภาพมาตรฐาน การสร้างนิสัยรักกีฬาและมีน้ำใจเป็นนักกีฬาและการใช้กีฬาและนันทนาการในการพัฒนาจิตใจ สร้างความสามัคคีของคนในชาติ หล่อหลอมการเป็นพลเมืองดีพัฒนาคุณภาพชีวิต รวมทั้ง การพัฒนาทักษะด้านกีฬาสู่ความเป็นเลิศและกีฬาเพื่อการอาชีพในระดับนานาชาติในการสร้างชื่อเสียงและเกียรติภูมิของประเทศชาติ เพื่อรองรับอุตสาหกรรมกีฬา ประกอบด้วย ๓ แผนย่อย ได้แก่

- (๑) การส่งเสริมการออกกำลังกายและกีฬาขั้นพื้นฐานให้กลายเป็นวิถีชีวิตและการส่งเสริมให้ประชาชนมีส่วนร่วมในกิจกรรมออกกำลังกายกีฬาและนันทนาการ
- (๒) การส่งเสริมการกีฬาเพื่อพัฒนาสู่ระดับอาชีพ
- (๓) การพัฒนาบุคลากรด้านการกีฬาและนันทนาการ

**๑๕) แผนแม่บทประเด็นการเสริมสร้างพลังทางสังคม** ส่งเสริมให้ครอบครัวมีความรู้และทักษะในการวางแผนชีวิตให้สอดคล้องกับการเปลี่ยนแปลงของโลก พัฒนาสภาพแวดล้อมที่เอื้อต่อการสร้างครอบครัวอบอุ่นเข้มแข็งเน้นการเตรียมคนและสังคมเชิงรุกให้ประชาชนไทยมีการเตรียมการเพื่อยามสูงอายุในทุกมิติโดยระดมกำลังจากประชากรทุกกลุ่ม ทุกเพศ ทุกวัยและจากภาคส่วนต่าง ๆ ในทุกระดับไม่ว่าจะเป็นภาครัฐภาคเอกชน ครอบครัว ชุมชน ท้องถิ่น ร่วมเป็นพลังในการขับเคลื่อนการพัฒนาสังคม พร้อมกับการ

ส่งเสริมให้ผู้สูงอายุเป็นพลังสังคมด้วยการถ่ายทอดประสบการณ์และภูมิปัญญา การพัฒนาสังคมด้วยการปรับเปลี่ยนทัศนคติและบทบาทเพศ พัฒนาผู้นำและอาสาสมัคร ประกอบด้วย ๔ แผนย่อย ได้แก่

- (๑) การสร้างสภาพแวดล้อมที่เอื้อต่อการพัฒนาและเสริมสร้างศักยภาพมนุษย์
- (๒) การเสริมสร้างทุนทางสังคม
- (๓) การเตรียมสังคมไทยให้พร้อมที่จะรองรับสังคมสูงวัย
- (๔) การเพิ่มขีดความสามารถของชุมชนท้องถิ่นในการพัฒนาการพึ่งพาตนเองและการจัดการ ตนเอง

**๑๖) แผนแม่บทประเด็นการพัฒนาความเสมอภาคและส่งเสริมเศรษฐกิจฐานราก** พัฒนาเศรษฐกิจฐานรากหรือเกษตรกร โดยคำนึงถึงความเหมาะสมกับศักยภาพของตนเอง ฐานทรัพยากรและบริบทของพื้นที่และชุมชนท้องถิ่น ยกกระดับเกษตรกรให้ก้าวสู่การเป็นผู้ประกอบการในภาคการเกษตร โดยการส่งเสริมให้เกษตรกรฐานรากสามารถเข้าถึงแหล่งข้อมูล ความรู้ด้านการตลาดและเทคโนโลยีปรับระบบ การบริหารจัดการที่ดินของรัฐเชื่อมโยงกับการพัฒนาแหล่งน้ำกระจายการถือครองที่ดินโดยการปฏิรูประบบภาษีพัฒนาระบบข้อมูลเขตป่าและที่ดินให้ชัดเจนเพื่อแก้ไขปัญหาความขัดแย้งระหว่างเขตพื้นที่ป่าทับซ้อนพื้นที่ทำกินของประชาชน รับรองสิทธิชุมชนในการเข้าใช้ประโยชน์ที่ดินและกระจายการถือครองที่ดินในขนาดที่เหมาะสมต่อการประกอบอาชีพ เพื่อให้เกิดความเป็นธรรม ประกอบด้วย ๕ แผนย่อย ได้แก่

- (๑) การเพิ่มขีดความสามารถการผลิตและการเป็นผู้ประกอบการธุรกิจเกษตร รวมทั้งวิสาหกิจเพื่อสังคม ด้วยความรู้ เทคโนโลยีและนวัตกรรม
- (๒) ช่องทางการตลาดเครือข่ายและกติกาที่ลดความเสียเปรียบ
- (๓) การเข้าถึงทุน
- (๔) การเข้าถึงทรัพยากรที่ดินและแหล่งน้ำ
- (๕) กลไกการขับเคลื่อนและบริหารจัดการ

**๑๗) แผนแม่บทประเด็นการสร้างหลักประกันทางสังคม** สร้างหลักประกันทางสังคม ที่ครอบคลุมและเหมาะสมกับทุกเพศสภาวะและทุกกลุ่มประชากรตลอดช่วงชีวิต โดยต้องอาศัยระบบข้อมูลประชากรที่ทันสมัยและเที่ยงตรงเพื่อสามารถพัฒนาระบบการจัดสวัสดิการ การให้บริการและคุ้มครอง พิทักษ์สิทธิให้ครอบคลุมผู้มีรายได้น้อยหรือประชากรที่มีความต้องการเฉพาะด้านได้อย่างครอบคลุมและสอดคล้องกับความต้องการปราศจากความเหลื่อมล้ำในด้านคุณภาพ โดยในแผนแม่บทนี้ ประกอบด้วย ๕ แผนย่อย ได้แก่

- (๑) นโยบายและกลไกคุ้มครองแรงงาน
- (๒) ระบบสวัสดิการและหลักประกันทางเศรษฐกิจ สังคม และสุขภาพ
- (๓) กลไกเพื่อสร้างความเสมอภาคทางการศึกษาและความร่วมมือเพื่อลดความเหลื่อมล้ำทางการศึกษาในระดับพื้นที่
- (๔) มาตรการแบบเจาะจงกลุ่มเป้าหมายเพื่อแก้ปัญหาเฉพาะกลุ่ม
- (๕) ระบบและกลไกการคุ้มครองผู้บริโภค

**๑๘) แผนแม่บทประเด็นการสร้างการเติบโตอย่างยั่งยืน ให้ความสำคัญกับการอนุรักษ์** ฟื้นฟูทรัพยากรธรรมชาติและสิ่งแวดล้อมเพื่อเป็นรากฐานในการสร้างการเติบโตทางด้านเศรษฐกิจชีวภาพ หนึ่งบนบก และในทะเล ประกอบด้วย ๕ แผนย่อย ได้แก่

- (๑) การสร้างการเติบโตอย่างยั่งยืนบนสังคมเศรษฐกิจสีเขียว
- (๒) สร้างการเติบโตอย่างยั่งยืนบนสังคมเศรษฐกิจภาคทะเล
- (๓) สร้างการเติบโตอย่างยั่งยืนบนสังคมที่เป็นมิตรต่อสภาพภูมิอากาศ

(๔) จัดการมลพิษที่มีผลกระทบต่อสิ่งแวดล้อมและสารเคมีในภาคเกษตรทั้งระบบให้เป็นไปตามมาตรฐานสากล

(๕) ยกระดับกระบวนการทัศน์เพื่อกำหนดอนาคตประเทศ

**๑๙) แผนแม่บทประเด็นการบริหารจัดการน้ำทั้งระบบ** เป็นเรื่องที่มีความสำคัญและสนับสนุน การพัฒนาเศรษฐกิจสังคมและสิ่งแวดล้อม ซึ่งแผนแม่บทภายใต้กรอบยุทธศาสตร์ชาติในระยะ ๒๐ ปี ประเด็นการบริหารจัดการน้ำทั้งระบบเพื่อสร้างความมั่นคงด้านน้ำของประเทศ ประกอบด้วย ๓ แผนย่อย คือ

(๑) พัฒนาการจัดการน้ำเชิงลุ่มน้ำทั้งระบบเพื่อเพิ่มความมั่นคงด้านน้ำของประเทศ

(๒) เพิ่มผลิตภาพของน้ำทั้งระบบในการใช้น้ำอย่างประหยัด รู้คุณค่าและสร้างมูลค่าเพิ่มจากการใช้น้ำให้ทัดเทียมกับระดับสากล

(๓) อนุรักษ์และฟื้นฟูแม่น้ำลำคลองและแหล่งน้ำธรรมชาติทั่วประเทศ

**๒๐) แผนแม่บทประเด็นการพัฒนาบริการประชาชนและการพัฒนาประสิทธิภาพภาครัฐ** มุ่งพัฒนาระบบอำนวยความสะดวกในการบริการภาครัฐการบูรณาการเชื่อมโยงภาครัฐและการบริหารจัดการการเงินการคลัง เพื่อให้การใช้งบประมาณเกิดประโยชน์สูงสุดและมีประสิทธิภาพ โดยการนำเทคโนโลยีดิจิทัลมาประยุกต์ใช้มีการปรับสมดุลภาครัฐ โดยการปรับขนาดของภาครัฐให้เหมาะสมกับภารกิจเสริมสร้างบทบาทของภาคส่วนอื่น ๆ ตลอดจนสร้างบุคลากรภาครัฐที่เป็นคนดีมีคุณธรรม จริยธรรม มีจิตสำนึกและเป็นคนเก่งมีความรู้ ความสามารถ ซึ่งประกอบด้วย ๕ แผนย่อย ดังนี้

(๑) การพัฒนาบริการประชาชน

(๒) การบูรณาการเชื่อมโยงภาครัฐและการบริหารจัดการการเงินการคลัง

(๓) การปรับสมดุลภาครัฐ

(๔) การพัฒนาระบบบริหารงานภาครัฐ

(๕) การสร้างและพัฒนาบุคลากรภาครัฐ

**๒๑) แผนแม่บทประเด็นการต่อต้านการทุจริตและประพฤติมิชอบ** ให้ความสำคัญในการพัฒนาทั่วโลก และกระบวนการต่อต้านการทุจริตและประพฤติมิชอบทั้งในส่วนของการป้องกันและการปราบปราม โดยการสร้างจิตสำนึกและค่านิยมให้ทุกภาคส่วนตื่นตัวและละอายต่อการทุจริตและประพฤติมิชอบทุกรูปแบบส่งเสริมสนับสนุน การเข้ามามีส่วนร่วมของภาคองค์กร ภาคเอกชน ภาคประชาสังคม ชุมชน และประชาชนและเครือข่ายต่าง ๆ ตลอดจนการนำเทคโนโลยีดิจิทัลมาประยุกต์ใช้ ซึ่งแผนแม่บทภายใต้ยุทธศาสตร์ชาติประเด็นการต่อต้านการทุจริตและประพฤติมิชอบ ประกอบด้วย ๒ แผนย่อย ดังนี้

(๑) การป้องกันการทุจริตและประพฤติมิชอบ

(๒) การปราบปรามการทุจริต

**๒๒) แผนแม่บทประเด็นการพัฒนากฎหมายและกระบวนการยุติธรรม** เน้นการพัฒนา กฎหมายให้เหมาะสมกับบริบทต่าง ๆ การเปลี่ยนแปลงและการพัฒนาตลอดจนการบังคับใช้กฎหมายเป็นไป ด้วยความโปร่งใสและมีประสิทธิภาพส่งเสริมและบริหารจัดการให้กระบวนการยุติธรรมมีความเสมอภาคความ เท่าเทียมกันและเกิดเป็นธรรมในสังคม รวมทั้งมีการนำนวัตกรรมและเทคโนโลยีดิจิทัลมาประยุกต์ใช้ ประกอบด้วย ๒ แผนย่อย ดังนี้

(๑) การพัฒนากฎหมาย

(๒) การพัฒนากระบวนการยุติธรรม

**๒๓) แผนแม่บทประเด็นวิจัยและพัฒนานวัตกรรม** เป็นปัจจัยสนับสนุนที่สำคัญในการ ดำเนินการ ตามยุทธศาสตร์ชาติด้านต่าง ๆ เพื่อให้บรรลุวิสัยทัศน์ของประเทศไทยโดยประเทศไทยมีจุดแข็งอาทิ ความหลากหลายทางชีวภาพและสิ่งแวดล้อม สภาพแวดล้อมและกฎหมายที่เอื้อต่อการลงทุนด้านโครงสร้าง

พื้นฐาน วิทยาศาสตร์เทคโนโลยีและนวัตกรรม ขณะที่มีความท้าทายในด้านวิจัย พัฒนาและนวัตกรรมที่สำคัญ เช่น การกำหนดโจทย์การวิจัยที่ต่อความต้องการของภาคการผลิตและบริการหรือปัญหาของสังคม การบูรณาการหน่วยงานด้านการวิจัย พัฒนาและนวัตกรรมและการขาดแคลนบุคลากรนักวิจัยโดยแผนแม่บทภายใต้ ยุทธศาสตร์ชาติ เรื่องการวิจัยพัฒนาและนวัตกรรม ประกอบด้วย ๔ แผนย่อย ได้แก่

- (๑) ด้านเศรษฐกิจ
- (๒) ด้านสังคม
- (๓) ด้านสิ่งแวดล้อม
- (๔) ด้านองค์ความรู้พื้นฐานและปัจจัยสนับสนุนในการวิจัย พัฒนาและนวัตกรรม

### ๒.๓ แผนปฏิรูปประเทศ (พ.ศ. ๒๕๖๑ - ๒๕๖๕)

๑) **ด้านการเมือง** : ประชาชนมีความรู้ความเข้าใจที่ถูกต้องเกี่ยวกับการปกครองในระบบ ประชาธิปไตยอันมีพระมหากษัตริย์ทรงเป็นประมุข รู้จักยอมรับความเห็นที่แตกต่างพรรคการเมือง ดำเนิน กิจกรรมโดยเปิดเผยตรวจสอบได้ นักการเมืองปฏิบัติหน้าที่ด้วยความซื่อสัตย์ สุจริต และแก้ไขปัญหาคา มขัดแย้งทางการเมือง โดยสันติวิธี

๒) **ด้านการบริหารราชการ** : องค์กรภาครัฐเปิดกว้างและเชื่อมโยงข้อมูลกัน กะทัดรัดแต่ แข็งแรงทำงานเพื่อประชาชนโดยเชิงพื้นที่เป็นหลัก จัดระบบบริหารและบริการให้เป็นดิจิทัล จัดระบบบุคลากร ให้มีมาตรฐานกลาง มีคุณธรรมและจริยธรรมและสร้างวัฒนธรรมต่อต้านการทุจริต

๓) **ด้านกฎหมาย** : ให้กฎหมายดีและเป็นธรรมสอดคล้องกับหลักนิติธรรมเป็นเครื่องมือ ส่งเสริมการพัฒนาเศรษฐกิจและสังคม ประชาชนมีส่วนร่วมในกระบวนการกฎหมายอย่างเหมาะสม มีความรู้ ความเข้าใจและสามารถเข้าถึงกฎหมายได้โดยง่าย และมีการบังคับใช้กฎหมายอย่างถูกต้องและเป็นธรรม

๔) **ด้านยุติธรรม** : ให้ทุกขั้นตอนมีการกำหนดระยะเวลาที่ชัดเจน มีกลไกช่วยเหลือประชาชน โดยเสมอภาค บังคับการตามกฎหมายอย่างเคร่งครัด พัฒนาระบบสอบสวนคดีอาญาที่มีการตรวจสอบและ ถ่วงดุลระบบนิติวิทยาศาสตร์มีมาตรฐาน และกระบวนการยุติธรรมมีประสิทธิภาพเอื้อต่อการแข่งขันของ ประเทศ

๕) **ด้านเศรษฐกิจ** : มีผลิตภาพและความสามารถในการแข่งขันในระดับประเทศสูงขึ้นมีการ เติบโตอย่างครอบคลุมทุกภาคส่วนอย่างยั่งยืน มุ่งเน้นการใช้ระบบมาตรฐานและนวัตกรรมในการพัฒนา เศรษฐกิจของประเทศ ลดความเหลื่อมล้ำทางเศรษฐกิจของประชาชน และสถาบันทางเศรษฐกิจสมรรถนะ สูงขึ้น

๖) **ด้านทรัพยากรธรรมชาติและสิ่งแวดล้อม** : ทรัพยากรธรรมชาติและสิ่งแวดล้อมได้รับการ รักษาฟื้นฟูและยั่งยืน เป็นรากฐานในการพัฒนาประเทศ สร้างความสมดุลระหว่างการอนุรักษ์และการใช้ ประโยชน์ทั้งทรัพยากรทางบก (ป่าไม้และสัตว์ป่า ดิน แร่) ทางน้ำ ทางทะเลและชายฝั่งความหลากหลายทาง ชีวภาพและสิ่งแวดล้อม

๗) **ด้านสาธารณสุข** : ระบบบริการปฐมภูมิมีความครอบคลุม ระบบสุขภาพของประเทศ มี เอกภาพ กระจายอำนาจและความรับผิดชอบให้แก่ละพื้นที่ และประชาชนไทยมีสุขภาวะและคุณภาพชีวิตที่ดี ขึ้นหลักการสร้างนำซ่อม และผู้ที่อาศัยในประเทศไทยมีโอกาสเท่าเทียมในการเข้าถึงบริการสาธารณสุขที่จำเป็น

๘) **ด้านสื่อสารมวลชน** : เทคโนโลยีสารสนเทศ ดุลยภาพระหว่างเสรีภาพของการทำหน้าที่ ของสื่อบนความรับผิดชอบต่อการใช้พื้นที่ที่มีความชอบธรรมและการใช้พื้นที่ดิจิทัลเพื่อการสื่อสารอย่างมี จรรยาบรรณ การรับรู้ของประชาชนและสื่อเป็นโรงเรียนของสังคมในการให้ความรู้แก่ประชาชน ปลุกฝัง วัฒนธรรมของชาติและปลูกฝังทัศนคติที่ดี

๙) **ด้านสังคม** : คนไทยมีหลักประกันทางรายได้ที่เพียงพอต่อการดำรงชีวิตอย่างมีคุณภาพ ปรับเปลี่ยนพฤติกรรมไปสู่การที่จิตสาธารณะเพิ่มขึ้น สังคมแห่งโอกาสและไม่แบ่งแยก ภาครัฐมีข้อมูลและสารสนเทศด้านสังคมที่บูรณาการ และให้ชุมชนท้องถิ่นมีความเข้มแข็งสามารถบริหารจัดการชุมชนได้ด้วยตนเอง

๑๐) **ด้านพลังงาน** : ปรับปรุงโครงสร้างการบริหารจัดการเพื่อสร้างความเชื่อมั่นและการยอมรับของประชาชน ส่งเสริมด้านเทคโนโลยีและการมีส่วนร่วมของประชาชนในการบริหารจัดการด้านพลังงานมี ธรรมชาติ มีการลงทุนโครงสร้างพื้นฐานพลังงานและการลงทุนในอุตสาหกรรมที่เกี่ยวข้องกับด้านพลังงาน

๑๑) **ด้านการป้องกันและปราบปรามการทุจริตและประพฤติมิชอบ** : มีมาตรการควบคุม กำกับติดตาม การบริหารจัดการของหน่วยงานภาครัฐและภาคเอกชน มีการเปิดเผยข้อมูลข่าวสารภาครัฐ สามารถเข้าถึงและตรวจสอบได้ ยกเว้นการบังคับใช้มาตรการทางวินัยมาตรการทางปกครอง เพื่อให้ประเทศไทยปลอดทุจริต

## ๒.๔ แผนพัฒนาเศรษฐกิจ และสังคมแห่งชาติ ฉบับที่ ๑๒ (พ.ศ. ๒๕๖๐ - ๒๕๖๔)

ได้ถูกจัดทำขึ้นในช่วงเวลาของการปฏิรูปประเทศท่ามกลางสถานการณ์โลกที่เปลี่ยนแปลงอย่างรวดเร็ว และเชื่อมโยงกันใกล้ชิดกันมากขึ้นโดยได้นำอ้อมนำหลัก "ปรัชญาของเศรษฐกิจพอเพียง" มาเป็นปรัชญานำทางในการพัฒนาประเทศต่อเนื่องจาก แผนพัฒนา ฉบับที่ ๙ - ๑๑ เพื่อเสริมสร้างภูมิคุ้มกัน และช่วยให้สังคมไทยสามารถ ยืนหยัดอยู่ได้อย่างมั่นคง เกิดภูมิคุ้มกันและมีการบริหารจัดการความเสี่ยงอย่างเหมาะสม ส่งผลให้การพัฒนาประเทศสู่ความสมดุล และยั่งยืนโดยแผนพัฒนา ฉบับที่ ๑๒ นี้ ได้จัดทำบนพื้นฐานของกรอบยุทธศาสตร์ชาติ ๒๐ ปี (พ.ศ.๒๕๖๑ - ๒๕๘๐) ซึ่งเป็นแผนหลักของการพัฒนาประเทศ และเป้าหมายการพัฒนาที่ยั่งยืน (Sustainable Development Goals: SDGs) รวมทั้ง กรอบโครงสร้างประเทศไทยไปสู่ประเทศไทย ๔.๐ ตลอดจนประเด็นการปฏิรูปประเทศ นอกจากนี้ ได้ให้ความสำคัญกับการมีส่วนร่วมของภาคีการพัฒนาทุกภาคส่วน ทั้งในระดับกลุ่มอาชีพ ระดับภาค และระดับประเทศในทุกขั้นตอนของแผนอย่างกว้างขวางและต่อเนื่อง

**วิสัยทัศน์** "ประเทศไทยมีความมั่นคง มั่งคั่งยั่งยืน เป็นประเทศพัฒนาแล้ว ด้วยการพัฒนาตามหลักปรัชญา ของเศรษฐกิจพอเพียง"

การพัฒนาประเทศในระยะแผนพัฒนา ฉบับที่ ๑๒ จึงเป็นจุดเปลี่ยนที่สำคัญในการเชื่อมต่อกับยุทธศาสตร์ชาติ ๒๐ ปี ในลักษณะการแปลงยุทธศาสตร์ระยะยาวสู่การปฏิบัติ โดยในแต่ละยุทธศาสตร์ของแผนพัฒนา ฉบับที่ ๑๒ ได้กำหนดประเด็นการพัฒนา พร้อมทั้งแผนงาน/โครงการสำคัญที่ต้องดำเนินการให้เห็นผลเป็นรูปธรรมในช่วง ๕ ปีแรกของการขับเคลื่อนยุทธศาสตร์ชาติ เพื่อเตรียมความพร้อมคน สังคมและระบบเศรษฐกิจของประเทศให้สามารถปรับตัวรองรับผลกระทบจากการเปลี่ยนแปลงได้อย่างเหมาะสม ขณะเดียวกัน ยังได้กำหนดแนวคิดและกลไกการขับเคลื่อนและติดตามประเมินผลที่ชัดเจน เพื่อกำกับให้การพัฒนาเป็นไปอย่างมีทิศทางและเกิดประสิทธิภาพ นำไปสู่การพัฒนาเพื่อประโยชน์สุขที่ยั่งยืนของ สังคมไทยได้ กำหนดเป้าหมายรวมไว้ โดยมีรายละเอียดดังต่อไปนี้

❖ **คนไทยมีคุณลักษณะเป็นคนไทยที่สมบูรณ์** มีวินัย มีทัศนคติ และพฤติกรรมตามบรรทัดฐานที่ดีของสังคม มีความเป็นพลเมืองดี มีความสามารถในการปรับตัวได้อย่างรู้ เท่าทัน สถานการณ์มีความรับผิดชอบและทำประโยชน์ต่อส่วนรวม มีสุขภาพกายและใจที่ดี มีความเจริญงอกงามทางจิตวิญญาณ มีวิถีชีวิตที่พอเพียงและมีความเป็นไทย



❖ **ความเหลื่อมล้ำทางด้านรายได้และความยากจนลดลง** เศรษฐกิจฐานรากมีความเข้มแข็งประชาชนทุกคนมีโอกาสในการเข้าถึงทรัพยากร การประกอบอาชีพและบริการทางสังคมที่มีคุณภาพอย่างทั่วถึงและเป็นธรรม กลุ่มที่มีรายได้ต่ำสุด ร้อยละ ๔- มีรายได้เพิ่มขึ้นอย่างน้อย ร้อยละ ๑๕

❖ **ระบบเศรษฐกิจมีความเข้มแข็งและแข่งขันได้** โครงสร้างเศรษฐกิจปรับสู่เศรษฐกิจฐานบริการและดิจิทัล มีผู้ประกอบการรุ่นใหม่และเป็นสังคมผู้ประกอบการ ผู้ประกอบการขนาดกลาง และขนาดเล็ก ที่เข้มแข็งสามารถใช้นวัตกรรมและเทคโนโลยีดิจิทัลในการสร้างสรรค์ คุณค่าสินค้าและบริการ มีระบบการผลิตและให้บริการจากฐานรายได้เดิมที่มีมูลค่าเพิ่มสูงขึ้น และมีการลงทุนในการผลิตและบริการฐานความรู้ชั้นสูงใหม่ ๆ ที่เป็นมิตรกับสิ่งแวดล้อมและชุมชน รวมทั้ง กระจายฐานการผลิตและการให้บริการสู่ภูมิภาคเพื่อลดความเหลื่อมล้ำโดยเศรษฐกิจไทยมีเสถียรภาพและมีอัตราการขยายตัวเฉลี่ยร้อยละ ๕ ต่อปี และมีปัจจัยสนับสนุน อาทิ ระบบโลจิสติกส์ พลังงานและการลงทุนวิจัยและพัฒนาที่เอื้อต่อการขยายตัวของภาคการผลิตและบริการ

❖ **ทุนทางธรรมชาติและคุณภาพสิ่งแวดล้อมสามารถสนับสนุนการเติบโตที่เป็นมิตรกับสิ่งแวดล้อม มีความมั่นคงทางอาหาร พลังงานและน้ำ** โดยเพิ่มพื้นที่ป่าไม้ให้ได้ร้อยละ ๔๐ ของพื้นที่ประเทศ เพื่อรักษาความสมดุลของระบบนิเวศ ลดการปล่อยก๊าซเรือนกระจกในภาคพลังงานและขนส่ง ไม่น้อยกว่าร้อยละ ๗ ภายในปี ๒๕๖๓ เทียบกับการปล่อยในกรณีปกติ มีปริมาณหรือสัดส่วนของขยะมูลฝอยที่ได้รับการจัดการอย่างถูกหลักสุขาภิบาลเพิ่มขึ้นและรักษาคุณภาพน้ำและคุณภาพอากาศในพื้นที่วิกฤติให้อยู่ในเกณฑ์มาตรฐาน

❖ **มีความมั่นคงในเอกราชและอธิปไตย สังคมปลอดภัย สามัคคี สร้างภาพลักษณ์ดีและเพิ่มความเชื่อมั่นของนานาชาติต่อประเทศไทย** ความขัดแย้งทางอุดมการณ์และความคิดในสังคมลดลงปัญหาอาชญากรรมลดลง ปริมาณความสูญเสียจากภัยโจรสลัดและการลักลอบขนส่งสินค้าและค่านมนุษย์ลดลงมีความพร้อมที่ปกป้องประชาชนจากการก่อการร้ายและภัยพิบัติทางธรรมชาติ ประเทศไทยมีส่วนร่วมในการกำหนดบรรทัดฐานระหว่างประเทศ เกิดความเชื่อมโยงการขนส่งโลจิสติกส์ ห่วงโซ่มูลค่าเป็นหุ้นส่วนการพัฒนาที่สำคัญในอนุภูมิภาค ภูมิภาคและโลกและอัตราการเติบโตของมูลค่าการลงทุนและการส่งออกของไทยใน อนุภูมิภาค ภูมิภาคและอาเซียนสูงขึ้น

❖ **มีระบบบริหารจัดการภาครัฐที่มีประสิทธิภาพทันสมัย โปร่งใสตรวจสอบได้ กระจายอำนาจและมีส่วนร่วมจากประชาชน บทบาทภาครัฐในการให้บริการซึ่งภาคเอกชน** ดำเนินการแทนได้ดีกว่า ลดลงเพิ่มการใช้ระบบดิจิทัลในการให้บริการ ปัญหาคอร์รัปชันลดลงและการบริหารจัดการขององค์กรปกครองส่วนท้องถิ่นมีอิสระมากขึ้น โดยอันดับประสิทธิภาพภาครัฐที่จัดทำโดยสถาบันการศึกษานานาชาติและอันดับความยากง่ายในการดำเนินธุรกิจในประเทศดีขึ้น การใช้จ่ายภาครัฐและระบบงบประมาณมีประสิทธิภาพสูง ฐานภาษีกว้างขึ้นและดัชนีการรับรู้การทุจริตดีขึ้น รวมถึงมีบุคลากรภาครัฐที่มีความรู้ ความสามารถและปรับตัวได้ทันกับยุคดิจิทัลเพิ่มขึ้น โดยแผนพัฒนาเศรษฐกิจและสังคมแห่งชาติ ฉบับที่ ๑๒ (พ.ศ. ๒๕๖๐ -๒๕๖๔) มีทั้งหมด ๖ ยุทธศาสตร์ตามกรอบของยุทธศาสตร์ชาติระยะ ๖๐ ปี และมีอีก ๔ ยุทธศาสตร์ที่เป็นปัจจัยสนับสนุน รวมทั้งหมด ๑๐ ยุทธศาสตร์ ซึ่งมีรายละเอียดในแต่ละประเด็นยุทธศาสตร์ ดังต่อไปนี้

**ยุทธศาสตร์ที่ ๑ การเสริมสร้างและพัฒนาศักยภาพทุนมนุษย์** ทุนมนุษย์ของประเทศไทยยังมีปัญหาในด้านคุณภาพคนในแต่ละช่วงวัย โดยผลลัพธ์ทางการศึกษาของเด็กวัยเรียนค่อนข้างต่ำ การพัฒนาความรู้และทักษะของแรงงานไม่ตรงกับตลาดงาน ในขณะที่คนไทยจำนวนไม่น้อยยังไม่สามารถคัดกรอง และเลือกรับวัฒนธรรมได้อย่างเหมาะสม ซึ่งส่งผลต่อวิกฤตค่านิยม ทัศนคติและพฤติกรรมในการดำเนินชีวิต การพัฒนา ในระยะต่อไปจึงต้องให้ความสำคัญกับการวางรากฐานการพัฒนาคนให้มีความสมบูรณ์ เพื่อให้ คนไทยมีทัศนคติและพฤติกรรมตามบรรทัดฐานที่ดีของสังคม ได้รับการศึกษาที่มีคุณภาพสูงตามมาตรฐานสากลและ

สามารถเรียนรู้ด้วยตนเองอย่างต่อเนื่องมีสุขภาวะที่ดีขึ้นคนทุกช่วงวัยมีทักษะความรู้ และความสามารถเพิ่มขึ้น รวมทั้ง สถาบันทางสังคมมีความเข้มแข็งและมีส่วนร่วมในการพัฒนาประเทศเพิ่มขึ้น โดยมีแนวทางการพัฒนาที่สำคัญ ประกอบด้วย

- ๑) ปรับเปลี่ยนค่านิยมคนไทยให้มีคุณธรรม จริยธรรม มีวินัย จิตสาธารณะและพฤติกรรมที่พึงประสงค์
- ๒) พัฒนาศักยภาพคนให้มีทักษะ ความรู้และความสามารถในการดำรงชีวิตอย่างมีคุณค่า
- ๓) ยกย่องคุณภาพการศึกษาและการเรียนรู้ตลอดชีวิต
- ๔) ลดปัจจัยเสี่ยงด้านสุขภาพและให้ทุกภาคส่วนคำนึงถึงผลกระทบต่อสุขภาพ
- ๕) เพิ่มประสิทธิภาพการบริหารจัดการระบบสุขภาพภาครัฐและปรับระบบการเงินการคลัง
- ๖) พัฒนาระบบการดูแลและสร้างสภาพแวดล้อมที่เหมาะสมกับสังคมสูงวัย
- ๗) ผลักดันให้สถาบันทางสังคมมีส่วนร่วมพัฒนาประเทศอย่างเข้มแข็ง

**ยุทธศาสตร์ที่ ๒ การสร้างความเป็นธรรมและลดความเหลื่อมล้ำในสังคม** การพัฒนาในช่วงที่ผ่านมาทำให้สังคมไทยก้าวหน้าไปหลายด้าน แต่การแก้ปัญหาความเหลื่อมล้ำและสร้างความเป็นธรรมในสังคมไทยมีความคืบหน้าช้า ทั้งเรื่องความแตกต่างของรายได้ระหว่างกลุ่มประชากร ความแตกต่างของคุณภาพการบริการภาครัฐ รวมทั้งข้อจำกัดในการเข้าถึงกระบวนการยุติธรรมและเทคโนโลยีของกลุ่มผู้ด้อยโอกาสและกลุ่มที่อยู่ในพื้นที่ห่างไกล ดังนั้น การพัฒนาในระยะต่อไปจึงจำเป็นต้องมุ่งลดปัญหาความเหลื่อมล้ำด้านรายได้ของกลุ่มคนที่มีฐานะทางเศรษฐกิจสังคมที่แตกต่างกัน แก้ไขปัญหาความยากจนเพิ่มโอกาสการเข้าถึงบริการพื้นฐานทางสังคมของภาครัฐ รวมทั้งเพิ่มศักยภาพชุมชนและเศรษฐกิจฐานรากให้มีความเข้มแข็ง เพื่อให้ชุมชนพึ่งพาตนเองและได้รับส่วนแบ่งผลประโยชน์ทางเศรษฐกิจมากขึ้น โดยมีแนวทาง การพัฒนาที่สำคัญ ประกอบด้วย

- ๑) การเพิ่มโอกาสให้กับกลุ่มเป้าหมายประชากรร้อยละ ๔๐ ที่มีรายได้ต่ำสุดสามารถเข้าถึงบริการที่มีคุณภาพของรัฐและมีอาชีพ
- ๒) การกระจายการให้บริการภาครัฐทั้งด้านการศึกษา สาธารณสุขและสวัสดิการที่มีคุณภาพให้ครอบคลุมและทั่วถึง
- ๓) เสริมสร้างศักยภาพชุมชนการพัฒนาเศรษฐกิจชุมชนและการสร้างความเข้มแข็งการเงินฐานรากตามหลักปรัชญาของเศรษฐกิจพอเพียง เพื่อให้ชุมชนสามารถพึ่งพาตนเองได้มีสิทธิใน การจัดการที่ดินและทรัพยากรภายในชุมชน

**ยุทธศาสตร์ที่ ๓ การสร้างความเข้มแข็งทางเศรษฐกิจและแข่งขันได้อย่างยั่งยืน** เศรษฐกิจไทยขยายตัวต่ำกว่าศักยภาพอย่างต่อเนื่องเป็นเวลาหลายปี ทั้งจากผลกระทบของเศรษฐกิจโลกซบเซาและข้อจำกัดภายในประเทศเองที่เป็นอุปสรรคต่อการเพิ่มผลิตภาพและขีดความสามารถในการแข่งขัน รวมทั้งฐานเศรษฐกิจภายในประเทศขยายตัวช้า ซึ่งการพัฒนา ๕ ปีต่อจากนี้ไปจึงเน้นให้เศรษฐกิจเติบโตได้ตามศักยภาพและมีเสถียรภาพ ภาคส่งออกมีการพัฒนาจนสามารถขยายตัวและเป็นกลไกสำคัญในการขับเคลื่อนเศรษฐกิจไทยผลิตภาพการผลิตของประเทศเพิ่มขึ้น การลงทุนภาครัฐและเอกชนมีการขยายตัว อย่างต่อเนื่องและมาจากความร่วมมือกันมากขึ้น ประชาชนและผู้ประกอบการเข้าสู่ระบบภาษีมากขึ้นและประเทศไทยมีขีดความสามารถในการแข่งขันทางเศรษฐกิจสูงขึ้น นอกจากนี้ ยังเน้นให้เศรษฐกิจรายสาขามีการเติบโตอย่างเข้มแข็งภาคการเกษตรเน้นเกษตรกรรมยั่งยืนและให้เกษตรกรมีรายได้เพิ่มขึ้น มีการพัฒนาเมือง อุตสาหกรรม

นิเวศน์การท่องเที่ยวสามารถทำรายได้และแข่งขันได้มากขึ้น วิสาหกิจขนาดกลางและขนาดย่อมมีบทบาทต่อระบบเศรษฐกิจมากขึ้น ภาคการเงินมีประสิทธิภาพเพิ่มขึ้น โดยมีแนวทางการพัฒนาที่สำคัญ ประกอบด้วย

๑) การบริหารจัดการเศรษฐกิจส่วนรวม ทั้งในด้านการคลัง

๒) การเสริมสร้างและพัฒนาขีดความสามารถในการแข่งขันของภาคการผลิตและบริการมุ่งเน้น การสร้างความเชื่อมโยงของห่วงโซ่มูลค่าระหว่างภาคเกษตร อุตสาหกรรมบริการ และการค้าการลงทุนเพื่อยกระดับศักยภาพในการแข่งขันของประเทศ

**ยุทธศาสตร์ที่ ๔ การเติบโตที่เป็นมิตรกับสิ่งแวดล้อมเพื่อการพัฒนาที่ยั่งยืน** ปัจจุบันสภาพทรัพยากรธรรมชาติและสิ่งแวดล้อมกำลังเป็นจุดอ่อนสำคัญต่อการรักษาฐานการผลิตและการให้บริการ รวมทั้งการดำรงชีวิตของคนไทย ซึ่งปัญหาดังกล่าวเกิดจากการลดลงของพื้นที่ป่าไม้ ทรัพยากรดินเสื่อมโทรมความหลากหลายทางชีวภาพถูกคุกคาม ความเสี่ยงในการขาดแคลนทรัพยากรน้ำในอนาคต ปัญหาสิ่งแวดล้อมเพิ่มสูงขึ้นตามการขยายตัวของเศรษฐกิจและชุมชนเมือง การเปลี่ยนแปลงสภาพภูมิอากาศและภัยพิบัติทางธรรมชาติมีความผันผวนและรุนแรงมากขึ้น และข้อตกลงระหว่างประเทศเกี่ยวกับการเปลี่ยนแปลงสภาพภูมิอากาศทวีความเข้มข้น ซึ่งจะส่งผลต่อแนวทางการพัฒนาประเทศในอนาคต ดังนั้น การพัฒนาในระยะต่อไปจึงมุ่งเน้นการรักษาและฟื้นฟูฐานทรัพยากรธรรมชาติ การสร้างความมั่นคงด้านน้ำและการบริหารจัดการทรัพยากรน้ำให้มีประสิทธิภาพ การสร้างคุณภาพสิ่งแวดล้อมที่ดี ลดมลพิษ และลดผลกระทบต่อสุขภาพของประชาชนและระบบนิเวศ การเพิ่มประสิทธิภาพการลดก๊าซเรือนกระจกและขีดความสามารถในการปรับตัวต่อสังคมของภาครัฐ รวมทั้งเพิ่มศักยภาพชุมชนและเศรษฐกิจฐานรากให้มี ความเข้มแข็ง เพื่อให้ชุมชนพึ่งพาตนเองและได้รับส่วนแบ่งผลประโยชน์ทางเศรษฐกิจมากขึ้น โดยมีแนวทางการพัฒนาที่สำคัญ ประกอบด้วย

๑) การเพิ่มโอกาสให้กับกลุ่มเป้าหมายประชากรร้อยละ ๔ ที่มีรายได้ต่ำสุดสามารถเข้าถึงบริการที่มีคุณภาพของรัฐและมีอาชีพ

๒) การกระจายการให้บริการภาครัฐทั้งด้านการศึกษา สาธารณสุขและสวัสดิการที่มีคุณภาพให้ครอบคลุมและทั่วถึง

๓) เสริมสร้างศักยภาพชุมชนการพัฒนาเศรษฐกิจชุมชนและการสร้างความเข้มแข็งการเงินฐานรากตามหลักปรัชญาของเศรษฐกิจพอเพียง เพื่อให้ชุมชนสามารถพึ่งพาตนเองได้มีสิทธิในการจัดการทุนที่ดินและทรัพยากรภายในชุมชนการเปลี่ยนแปลงสภาพภูมิอากาศ และการเพิ่มประสิทธิภาพการบริหารจัดการเพื่อลดความเสี่ยงจากภัยพิบัติ และลดความสูญเสียในชีวิตและทรัพย์สินที่เกิดจากสาธารณภัย โดยมีแนวทางการพัฒนาที่สำคัญ ประกอบด้วย

๓.๑ การรักษาฟื้นฟูทรัพยากรธรรมชาติ สร้างสมดุลของการอนุรักษ์และใช้ประโยชน์อย่างยั่งยืนและเป็นธรรม

๓.๒ เพิ่มประสิทธิภาพการบริหารจัดการทรัพยากรน้ำเพื่อให้เกิดความมั่นคงสมดุลและยั่งยืน

๓.๓ การแก้ไขปัญหาวิกฤตสิ่งแวดล้อม

๓.๔ ส่งเสริมการผลิตและการบริโภคที่เป็นมิตรกับสิ่งแวดล้อม

๓.๕ สนับสนุนการลดการปล่อยก๊าซเรือนกระจก และเพิ่มขีดความสามารถในการปรับตัวต่อการเปลี่ยนแปลงสภาพภูมิอากาศ

๓.๖ การบริหารจัดการเพื่อลดความเสี่ยงด้านภัยพิบัติ

๓.๗ การพัฒนาระบบการบริหารจัดการและกลไกแก้ไขปัญหาความขัดแย้งด้าน  
ทรัพยากรธรรมชาติและสิ่งแวดล้อม

๓.๘ การพัฒนาความร่วมมือด้านสิ่งแวดล้อมระหว่างประเทศ

**ยุทธศาสตร์ที่ ๕ การเสริมสร้างความมั่นคงแห่งชาติเพื่อการพัฒนาประเทศสู่ความมั่งคั่ง  
และยั่งยืน** กระแสโลกาภิวัตน์และความก้าวหน้าทางเทคโนโลยีในปัจจุบัน มีแนวโน้มส่งผลกระทบต่อความ  
มั่นคงและเสถียรภาพของประเทศไทยในหลายมิติ ทั้งภัยคุกคามภายนอกในเรื่องการขยายอิทธิพลและการเพิ่ม  
บทบาทของประเทศมหาอำนาจในภูมิภาคต่าง (ของโลกาอาชญากรรมข้ามชาติและการก่อการร้ายและภัย  
คุกคามภายในประเทศ ได้แก่ ความเห็นต่างทางความคิดและอุดมการณ์ของคนในชาติ การสร้างสถานการณ์ใน  
จังหวัดชายแดนภาคใต้และการคุกคามทางเศรษฐกิจโดยอาชญากรรมคอมพิวเตอร์ ดังนั้น การพัฒนาในระยะ  
ต่อไป จึงเน้นในเรื่องการปกป้องและเชิดชูสถาบันพระมหากษัตริย์ให้เป็นสถาบันหลักของประเทศสังคมมีความ  
สมานฉันท์ ประชาชนมีส่วนร่วมป้องกันแก้ไขปัญหาความมั่นคง ประชาชนในจังหวัดชายแดนภาคใต้มีความ  
ปลอดภัยในชีวิตและทรัพย์สิน มีโอกาสในการศึกษาและการประกอบอาชีพที่สร้างรายได้เพิ่มขึ้นประเทศไทยมี  
ความสัมพันธ์และความร่วมมือด้านความมั่นคงกับนานาประเทศในการป้องกันภัยคุกคามในรูปแบบต่าง ๆ  
ควบคู่ไปกับการรักษาผลประโยชน์ของชาติ มีความพร้อมต่อการรับมือภัยคุกคามทั้งภัยคุกคามทางทหารและ  
ภัยคุกคามอื่น ๆ และแผนงานด้านความมั่นคงมีการบูรณาการสอดคล้องกับนโยบายการพัฒนาเศรษฐกิจสังคม  
ทรัพยากรธรรมชาติและสิ่งแวดล้อม โดยมีแนวทางการพัฒนาที่สำคัญประกอบด้วย

- ๑) การรักษาความมั่นคงภายในเพื่อให้เกิดความสงบในสังคมและธำรงค์ไว้ซึ่งสถาบัน  
หลักของชาติ
- ๒) การพัฒนาเสริมสร้างศักยภาพการป้องกันประเทศเพื่อเตรียมความพร้อมในการ  
รับมือภัยคุกคามทั้งการทหารและภัยคุกคามอื่น ๆ
- ๓) การส่งเสริมความร่วมมือกับต่างประเทศด้านความมั่นคง เพื่อบูรณาการความ  
ร่วมมือกับมิตรประเทศเพื่อผลประโยชน์ทางเศรษฐกิจ สังคมและการป้องกันภัย  
คุกคามข้ามชาติ
- ๔) การรักษาความมั่นคงและผลประโยชน์ของชาติทางทะเลเพื่อคงไว้ซึ่งอำนาจ  
อธิปไตยและสิทธิอธิปไตยในเขตทะเล
- ๕) การบริหารจัดการความมั่นคงเพื่อการพัฒนาเพื่อให้เกิดความสอดคล้องกัน  
ระหว่างแผนงาน ที่เกี่ยวข้องกับความมั่นคงการพัฒนาภายใต้การมีส่วนร่วมของ  
ภาคประชาชน

**ยุทธศาสตร์ที่ ๖ การบริหารจัดการในภาครัฐ การป้องกันการทุจริตประพหุมิติขอบและ  
ธรรมาภิบาลในสังคมไทย** ระบบการบริหารจัดการในภาครัฐที่ขาดประสิทธิภาพเป็นอุปสรรคที่สำคัญต่อ  
การพัฒนาประเทศมาอย่างต่อเนื่อง ทั้งการให้บริการประชาชนยังไม่ได้มาตรฐานสากล การบังคับใช้กฎหมาย  
ที่ขาดประสิทธิภาพ การบริหารจัดการและการให้บริการของท้องถิ่นขาดความโปร่งใส ระบบและกระบวนการ  
ยุติธรรมไม่สามารถอำนวยความสะดวกและเป็นธรรม รวมทั้ง การทุจริตประพหุมิติขอบใน  
สังคมไทย การพัฒนาระยะต่อไปจึงต้องเร่งปฏิรูปการบริหารจัดการภาครัฐให้เกิดผลสัมฤทธิ์อย่างจริงจังโดย  
มุ่งเน้นในเรื่องการลดสัดส่วนค่าใช้จ่ายด้านบุคลากรและเพิ่มประสิทธิภาพการบริหารจัดการ และการให้บริการ  
ของภาครัฐ รวมทั้ง ประสิทธิภาพการประกอบธุรกิจของประเทศ การเพิ่มประสิทธิภาพ การบริหารจัดการที่ดี  
ขององค์กรปกครองส่วนท้องถิ่น การปรับคะแนนดัชนีการรับรู้การทุจริตให้อยู่ในระดับที่ดีขึ้นและการลดจำนวน  
การดำเนินคดีกับผู้มิได้กระทำความผิดโดยมีแนวทางการพัฒนาที่สำคัญ ประกอบด้วย

- ๑) ปรับปรุงโครงสร้างหน่วยงาน บทบาท ภารกิจและคุณภาพบุคลากรภาครัฐให้มีความโปร่งใส ทันสมัย คล่องตัว มีขนาดที่เหมาะสม เกิดความคุ้มค่า
- ๒) ปรับปรุงกระบวนการงบประมาณและสร้างกลไกในการติดตามตรวจสอบการเงิน การคลังภาครัฐ เพื่อให้การจัดสรรและการใช้จ่ายมีประสิทธิภาพ
- ๓) เพิ่มประสิทธิภาพและยกระดับการให้บริการสาธารณะให้ได้มาตรฐานสากล เพื่อให้ประชาชน และภาคธุรกิจได้รับบริการที่มีคุณภาพได้มาตรฐานและอำนวยความสะดวก ตรงตามความต้องการ
- ๔) เพิ่มประสิทธิภาพการบริหารจัดการให้แก่องค์กรปกครองส่วนท้องถิ่น เพื่อให้ประชาชนได้รับการบริการอย่างมีประสิทธิภาพและทั่วถึง
- ๕) ป้องกันและปราบปรามการทุจริตและประพฤติมิชอบ เพื่อให้สังคมไทยมีวินัย โปร่งใส
- ๖) ปฏิรูปกฎหมายและกระบวนการยุติธรรมให้มีความทันสมัยเป็นธรรมและสอดคล้องกับข้อบังคับสากลหรือข้อตกลงระหว่างประเทศ

**ยุทธศาสตร์ที่ ๗ การพัฒนาโครงสร้างพื้นฐานและระบบโลจิสติกส์** ผ่านการพัฒนาโครงสร้างพื้นฐานและระบบโลจิสติกส์ของประเทศประสบปัญหาด้านความต่อเนื่องในการดำเนินการ และปัญหาเชิงปริมาณคุณภาพและการบริหารจัดการการให้บริการที่สอดคล้องกับมาตรฐานสากล ทำให้มีข้อจำกัดในการสนับสนุนการพัฒนาประเทศให้มีประสิทธิภาพ ซึ่งการพัฒนาในระยะต่อไปจึงมุ่งเน้นในเรื่องการลดความเข้มของการใช้พลังงานและลดต้นทุนโลจิสติกส์ของประเทศ การพัฒนาระบบขนส่งทางรางและทางน้ำ เพิ่มปริมาณการเดินทางด้วยระบบขนส่งสาธารณะในเขตเมืองและขยายขีดความสามารถในการรองรับปริมาณผู้โดยสารของ ท่าอากาศยานในกรุงเทพมหานครและท่าอากาศยานในภูมิภาค การเพิ่มความสามารถในการแข่งขันด้านโลจิสติกส์และการอำนวยความสะดวกทางการค้า การพัฒนาด้านพลังงานเพื่อเพิ่มสัดส่วนการใช้พลังงานทดแทนต่อปริมาณการใช้พลังงานขั้นสุดท้ายและลดการพึ่งพาก๊าซ ธรรมชาติในการผลิตไฟฟ้าการพัฒนาเศรษฐกิจดิจิทัล และการพัฒนาด้านสาธารณสุขการ (น้ำประปา) โดยมีแนวทางการพัฒนาที่สำคัญประกอบด้วย

- ๑) การพัฒนาโครงสร้างพื้นฐานด้านขนส่ง อาทิ พัฒนาระบบรถไฟให้เป็นโครงข่ายหลักในการเดินทางและขนส่งของประเทศพัฒนาโครงข่ายถนน พัฒนาระบบขนส่งทางอากาศและพัฒนาระบบขนส่งน้ำ
- ๒) การสนับสนุนการพัฒนาระบบขนส่ง อาทิ การพัฒนาอุตสาหกรรมต่อเนื่องที่เกิดจากการลงทุนด้านโครงสร้างพื้นฐานและพัฒนาระบบบริหารจัดการในสาขาขนส่ง
- ๓) พัฒนาระบบโลจิสติกส์ อาทิ พัฒนาและยกระดับมาตรฐานระบบการบริหารจัดการโลจิสติกส์และโซ่อุปทานให้ได้มาตรฐานสากลและพัฒนาและยกระดับมาตรฐานการอำนวยความสะดวกทางการค้า
- ๔) พัฒนาด้านพลังงาน อาทิ จัดหาพลังงานให้เพียงพอและสร้างความมั่นคงในการผลิตพลังงานเพิ่มศักยภาพการบริหารจัดการ การผลิตและการใช้พลังงานทดแทนและพลังงานสะอาด
- ๕) พัฒนาเศรษฐกิจดิจิทัล อาทิ พัฒนาและปรับปรุงโครงสร้างพื้นฐานโทรคมนาคมของประเทศให้ทั่วถึงและมีประสิทธิภาพและส่งเสริมการใช้เทคโนโลยีดิจิทัลในการสร้างมูลค่าเพิ่มทางธุรกิจ
- ๖) พัฒนาระบบน้ำประปา อาทิ พัฒนาระบบน้ำประปาให้ครอบคลุมและทั่วถึงและการบริหารจัดการการใช้น้ำอย่างมีประสิทธิภาพและการสร้างนวัตกรรม

**ยุทธศาสตร์ที่ ๘ การพัฒนาวิทยาศาสตร์ เทคโนโลยี วิจัยและนวัตกรรม** การพัฒนาเศรษฐกิจของประเทศไทยในช่วงระยะเวลาที่ผ่านมาอาศัยการเพิ่มประสิทธิภาพจากปัจจัยความได้เปรียบด้านแรงงานทรัพยากรธรรมชาติและการนำเข้าเทคโนโลยีสำเร็จรูปจากต่างประเทศมากกว่าการสะสมองค์ความรู้เพื่อพัฒนาเทคโนโลยีของตนเอง ทำให้ส่วนแบ่งผลประโยชน์ทางด้านเทคโนโลยีซึ่งมีมูลค่าเพิ่มสูงตกอยู่กับประเทศผู้เป็นเจ้าของเทคโนโลยี อีกทั้งการลงทุนด้านการวิจัยและพัฒนาอย่างไม่เพียงพอที่จะขับเคลื่อนประเทศสู่สังคมนวัตกรรมได้ ซึ่งการพัฒนาจึงเน้นในเรื่องการเพิ่มความเข้มแข็งด้านวิทยาศาสตร์และเทคโนโลยีของประเทศและการเพิ่มความสามารถในการประยุกต์ใช้วิทยาศาสตร์ เทคโนโลยีและนวัตกรรมเพื่อยกระดับความสามารถการแข่งขันของภาคการผลิตและบริการและคุณภาพชีวิตของประชาชน โดยมีแนวทางการพัฒนาที่สำคัญประกอบด้วย

- ๑) เร่งส่งเสริมการลงทุนวิจัยและพัฒนาและผลักดันสู่การใช้ประโยชน์ในเชิงพาณิชย์ และเชิงสังคม
- ๒) พัฒนาผู้ประกอบการให้เป็นผู้ประกอบการทางเทคโนโลยี
- ๓) พัฒนาสถานะแวดล้อมของการพัฒนาวิทยาศาสตร์ เทคโนโลยี วิจัยและนวัตกรรมด้านบุคลากรวิจัย

**ยุทธศาสตร์ที่ ๙ การพัฒนาภาค เมือง และพื้นที่เศรษฐกิจ** ในช่วงแผนพัฒนาฯ ฉบับที่ ๑๒ ประเทศไทยต้องใช้ประโยชน์จากศักยภาพและภูมิสังคมเฉพาะของพื้นที่และการดำเนินยุทธศาสตร์เชิงรุกเพื่อเสริมจุดเด่นในระดับภาคและจังหวัดในการเป็นฐานการผลิตและบริการที่สำคัญ ประกอบกับการขยายตัวของประชากรในเขตเมืองจะเป็นโอกาสในการกระจายความเจริญและยกระดับรายได้ของประชาชนโดยการพัฒนาเมืองให้เป็นเมืองน่าอยู่และมีศักยภาพในการรองรับการค้าการลงทุน รวมทั้ง ลดแรงกดดันจากการกระจุกตัวของการพัฒนาในกรุงเทพฯ และภาคกลางไปสู่ภูมิภาค นอกจากนี้ การเป็นส่วนหนึ่งของประชาคมเศรษฐกิจอาเซียนยังเป็นโอกาสในการเปิดพื้นที่เศรษฐกิจใหม่บริเวณชายแดนเชื่อมโยงการค้าการลงทุนในภูมิภาคของไทยกับประเทศเพื่อนบ้านอีกด้วย ดังนั้น การพัฒนาจึงมุ่งเน้นในเรื่องการลดช่องว่างรายได้ระหว่างภาคและมีการกระจายรายได้ที่เป็นธรรมมากขึ้น การเพิ่มจำนวนเมืองศูนย์กลางของจังหวัดเป็นเมืองน่าอยู่สำหรับคนทุกกลุ่มในสังคมพื้นที่ฐานเศรษฐกิจหลักมีระบบการผลิตที่มีประสิทธิภาพสูงและเป็นมิตรต่อสิ่งแวดล้อมและการเพิ่มมูลค่าการลงทุนในพื้นที่เศรษฐกิจใหม่บริเวณชายแดนโดยมีแนวทางการพัฒนาที่สำคัญ ประกอบด้วย

- ๑) การพัฒนาภาคเพื่อสร้างโอกาสทางเศรษฐกิจให้กระจายตัวอย่างทั่วถึง พัฒนาภาคเหนือให้เป็นฐานเศรษฐกิจสร้างสรรค์มูลค่าสูง พัฒนาภาคตะวันออก เชียงเหนือให้หลุดพ้นจากความยากจนสู่เป้าหมายการพึ่งตนเอง พัฒนาภาคกลางเป็นฐานเศรษฐกิจชั้นนำพัฒนาภาคใต้เป็นฐานการสร้างรายได้ที่หลากหลาย
- ๒) การพัฒนาเมือง อาทิ พัฒนาสภาพแวดล้อมเมืองศูนย์กลางของจังหวัดให้เป็นเมืองน่าอยู่ส่งเสริมการจัดการสิ่งแวดล้อมเมืองอย่างมีบูรณาการภายใต้การมีส่วนร่วมของส่วนกลาง ส่วนท้องถิ่นภาคประชาสังคมและภาคเอกชน พัฒนาระบบขนส่งสาธารณะในเขตเมือง
- ๓) การพัฒนาพื้นที่เศรษฐกิจ อาทิ พัฒนาพื้นที่พื้นที่บริเวณชายฝั่งทะเลตะวันออกให้เป็นฐานการผลิตอุตสาหกรรมหลักของประเทศที่ขยายตัวอย่างมีสมดุล มีประสิทธิภาพ สอดคล้องกับศักยภาพของพื้นที่พัฒนาพื้นที่เศรษฐกิจใหม่บริเวณชายแดนเป็นประตูเศรษฐกิจเชื่อมโยงกับประเทศเพื่อนบ้านให้เจริญเติบโตอย่างยั่งยืนและเกิดผลที่เป็นรูปธรรม

**ยุทธศาสตร์ที่ ๑๐ ความร่วมมือระหว่างประเทศเพื่อการพัฒนา** การพัฒนาความร่วมมือระหว่างประเทศของไทยในช่วงแผนพัฒนาฯ ฉบับที่ ๑๒ ยึดหลักคิดเสรีเปิดเสรีและเปิดโอกาส โดยมุ่งเน้นการพัฒนาและขยายความร่วมมือทั้งด้านเศรษฐกิจ สังคม ความมั่นคงและอื่น ๆ กับมิตรประเทศและเป็นการขับเคลื่อนต่อเนื่องจากการดำเนินการภายใต้แผนพัฒนาฯ ฉบับที่ ๑๑ โดยกำหนดเป็นแนวทางการดำเนินนโยบายการค้าและการลงทุนที่เสรี เปิดกว้างและเป็นธรรมดำเนินยุทธศาสตร์เชิงรุกในการแสวงหาตลาดใหม่ๆ ส่งเสริมให้ผู้ประกอบการไทยไปลงทุนในต่างประเทศ และส่งเสริมความร่วมมือเพื่อการพัฒนา กับประเทศในอนุภูมิภาคและภูมิภาครวมทั้งประเทศนอกภูมิภาค ดังนั้น การพัฒนาจึงมุ่งเน้นในเรื่องการมีเครือข่าย การเชื่อมโยงตามแนวระเบียงเศรษฐกิจที่ครอบคลุมและมีการใช้ประโยชน์ได้เต็มศักยภาพ การเพิ่มระบบห่วงโซ่ใน อนุภูมิภาคและภูมิภาคอาเซียนประเทศไทยเป็นฐานเศรษฐกิจ การค้าและการลงทุนที่สำคัญในภูมิภาค อนุภูมิภาคอาเซียนและเอเชีย รวมทั้ง มีการพัฒนาส่วนขยายจากแนวระเบียงเศรษฐกิจในอนุภูมิภาคให้ครอบคลุมภูมิภาคอาเซียน เอเชียตะวันออก และเอเชียใต้และประเทศไทยเป็นหุ้นส่วนการพัฒนาที่สำคัญ ทั้งในทุกระดับโดยมีแนวทางการพัฒนาที่สำคัญ ประกอบด้วย

- ๑) ขยายความร่วมมือทางการค้าและการลงทุนกับมิตรประเทศและแสวงหาตลาดใหม่สำหรับสินค้าและบริการของไทย
- ๒) พัฒนาความเชื่อมโยงด้านการคมนาคมขนส่งโลจิสติกส์และโทรคมนาคมในกรอบความร่วมมืออนุภูมิภาคภายใต้แผนงาน GMS, ACMECS, IMT-GT, BIMSTEC, และ JDS และภูมิภาคอาเซียน เพื่ออำนวยความสะดวกและลดต้นทุนด้านโลจิสติกส์
- ๓) พัฒนาและส่งเสริมให้ไทยเป็นฐานของการประกอบธุรกิจ การบริการ และการลงทุนที่โดดเด่นในภูมิภาค
- ๔) ส่งเสริมการลงทุนไทยในต่างประเทศของผู้ประกอบการไทย
- ๕) เปิดประตูการค้าและพัฒนาความร่วมมือกับประเทศเพื่อนบ้านในลักษณะหุ้นส่วนทางยุทธศาสตร์ทั้งในระดับอนุภูมิภาคและภูมิภาคที่มีความเสมอภาคกัน
- ๖) สร้างความเป็นหุ้นส่วนการพัฒนา กับประเทศในอนุภูมิภาค ภูมิภาคและนานาชาติ
- ๗) เข้าร่วมเป็นภาคีความร่วมมือระหว่างประเทศโดยมีบทบาทที่สร้างสรรค์
- ๘) ส่งเสริมความร่วมมือกับภูมิภาคและนานาชาติในการสร้างความมั่นคงในทุกด้านที่เกี่ยวข้องกับเรื่องความอยู่ดีมีสุขของประชาชน
- ๙) บูรณาการภารกิจด้านความร่วมมือระหว่างประเทศ และด้านการต่างประเทศ
- ๑๐) ส่งเสริมให้เกิดการปรับตัวภายในประเทศที่สำคัญ

### **๒.๕ นโยบายและแผนระดับชาติว่าด้วยความมั่นคงแห่งชาติ (พ.ศ. ๒๕๖๒ - ๒๕๖๕)**

คณะรัฐมนตรีได้มีมติเมื่อวันที่ ๓ กันยายน ๒๕๖๒ เห็นชอบนโยบายและแผนระดับชาติว่าด้วยความมั่นคงแห่งชาติ พ.ศ. ๒๕๖๒ - ๒๕๖๕ ตามที่สภาความมั่นคงแห่งชาติเสนอ นโยบายและแผนระดับชาติเพื่อเป็นแนวทางให้หน่วยงานที่เกี่ยวข้องได้ใช้เป็นกรอบหรือทิศทางในการดำเนินการป้องกัน แจ่งเตือน แก้ไขหรือระงับยับยั้งภัยคุกคามร่วมกัน เพื่อธำรงไว้ซึ่งความมั่นคงแห่งชาติ โดยกำหนดเป้าหมายเชิงยุทธศาสตร์ตัวชี้วัด และกลยุทธ์ในแต่ละประเด็นความมั่นคง รวมถึง การประเมินและวิเคราะห์แนวโน้มบริบทความมั่นคงทั้งปัจจัยภายในและภายนอกประเทศ ภายใต้กรอบยุทธศาสตร์ชาติและแผนปฏิรูปประเทศ แผนพัฒนาเศรษฐกิจและสังคมแห่งชาติ ฉบับที่ ๑๒ แผนแม่บทภายใต้ยุทธศาสตร์ชาติ (พ.ศ. ๒๕๖๐ - ๒๕๖๕) รวมทั้งนโยบายและยุทธศาสตร์

ของกระทรวงที่เกี่ยวข้อง และยุทธศาสตร์การจัดสรร เพื่อสนับสนุนและประสานการบูรณาการการดำเนินงานให้เกิดความเชื่อมโยง และสอดคล้องไปในทิศทางเดียวกันกับการพัฒนาประเทศ โดย

๑. เพื่อส่งเสริมและรักษาไว้ซึ่งการปกครองระบอบประชาธิปไตยอันมีพระมหากษัตริย์ทรงเป็นประมุข
๒. เพื่อเสริมสร้างจิตสำนึกของคนในชาติให้มีความจงรักภักดี และธำรงรักษาไว้ซึ่งสถาบันชาติ ศาสนา พระมหากษัตริย์
๓. เพื่อส่งเสริมและสนับสนุนการสร้างสามัคคีปรองดอง ความเป็นธรรม และความสมานฉันท์ ในชาติเพื่อลดการเผชิญหน้าและการใช้ความรุนแรงในทุกรูปแบบ
๔. เพื่อให้จังหวัดชายแดนภาคใต้มีความปลอดภัยปราศจากเงื่อนไขของการใช้ความรุนแรง
๕. เพื่อพัฒนาศักยภาพของภาครัฐและส่งเสริมบทบาทและความเข้มแข็งของทุกภาคส่วนในการรับมือกับภัยคุกคามทุกรูปแบบที่กระทบกับความมั่นคง
๖. เพื่อให้การจัดการฐานทรัพยากรธรรมชาติ สิ่งแวดล้อม พลังงานและอาหาร มีความมั่นคง ความยั่งยืนและมีความสมดุลกับการขยายตัวของการพัฒนาประเทศ รวมถึง ลดความเสี่ยงจากผลกระทบของกระแสโลกาภิวัตน์
๗. เพื่อพัฒนาศักยภาพการเตรียมพร้อมของชาติในการเผชิญกับภาวะสงครามและวิกฤตการณ์ความมั่นคง อย่างมีเอกภาพและประสิทธิภาพ
๘. เพื่อเสริมสร้างศักยภาพของกองทัพในการป้องกันประเทศ สนับสนุนภารกิจที่ไม่ใช่การสงครามและสามารถผนึกกำลังของกองทัพกับทุกภาคส่วนในการเผชิญกับภัยคุกคามด้านการป้องกันประเทศในทุกรูปแบบ
๙. เพื่อส่งเสริมสถานะแวดล้อมที่สร้างสรรค์และสันติในการอยู่ร่วมกับประเทศเพื่อนบ้านกลุ่มประเทศ อาเซียน ประชาคมโลก บนพื้นฐานของการรักษาผลประโยชน์ และการดำรงเกียรติภูมิของชาติ

### วิสัยทัศน์

"มีเสถียรภาพภายในประเทศ มีศักยภาพในการลดภัยข้ามเขตพรมแดนไทย มีบทบาทสร้างสรรค์ในภูมิภาค และประชาคมโลก" กล่าวคือ ชาติมีเสถียรภาพและเป็นปึกแผ่น ประชาชนมีความมั่นคงในชีวิตประเทศมีการพัฒนาอย่างต่อเนื่อง ปลอดภัยจากภัยคุกคามข้ามพรมแดน พร้อมเผชิญวิกฤตการณ์ มีบทบาทที่สร้างสรรค์และรับผิดชอบ เป็นที่ยอมรับในภูมิภาคและประชาคมโลกเพื่อรักษาความมั่นคงและผลประโยชน์ของชาติ โดยมีแผนงาน ดังนี้

๑. การเสริมสร้างความมั่นคงของมนุษย์
๒. การข่าวกรองและการประเมินสถานการณ์ด้านความมั่นคง
๓. การเสริมสร้างความมั่นคงของสถาบันหลักของชาติ ภายใต้การปกครองระบอบประชาธิปไตยอันมีพระมหากษัตริย์ทรงเป็นประมุข
๔. การพัฒนาระบบการเตรียมความพร้อมแห่งชาติ
๕. การพัฒนาศักยภาพการป้องกันประเทศ
๖. การสร้างความสามัคคีปรองดอง
๗. การป้องกันและแก้ไขปัญหาความไม่สงบในจังหวัดชายแดนภาคใต้
๘. การบริหารจัดการผู้หลบหนีเข้าเมือง
๙. การป้องกันและแก้ไขปัญหาการค้ามนุษย์
๑๐. การป้องกันและปราบปรามยาเสพติด



๑๑. การเสริมสร้างความมั่นคงของชาติจากภัยทุจริต
๑๒. การรักษาความมั่นคงพื้นที่ชายแดน
๑๓. การรักษาความมั่นคงทางทะเล
๑๔. การป้องกันและแก้ไขปัญหาภัยคุกคามข้ามชาติ
๑๕. การป้องกันและแก้ไขปัญหาความมั่นคงทางไซเบอร์
๑๖. การรักษาคุณภาพสภาวะแวดล้อมระหว่างประเทศ
๑๗. การรักษาความมั่นคงทางพลังงาน
๑๘. การรักษาความมั่นคงด้านอาหารและน้ำ
๑๙. การรักษาความมั่นคงด้านทรัพยากรธรรมชาติและสิ่งแวดล้อม

## ๒.๖ นโยบายและแผนระดับชาติว่าด้วยการพัฒนาดิจิทัล เพื่อเศรษฐกิจและสังคม

(พ.ศ. ๒๕๖๑ - ๒๕๘๐)

นโยบายและแผนระดับชาติว่าด้วยการพัฒนาดิจิทัลเพื่อเศรษฐกิจและสังคม จะเป็นแผนแม่บทหลักในการพัฒนาเศรษฐกิจและสังคมดิจิทัลของประเทศ ในระยะ ๒๐ ปี (พ.ศ. ๒๕๖๑ -๒๕๘๐) ที่กำหนดทิศทางการขับเคลื่อนการพัฒนาประเทศที่ยั่งยืนโดยใช้เทคโนโลยีดิจิทัล ที่มีความสอดคล้องกับยุทธศาสตร์ชาติและแผนพัฒนาเศรษฐกิจและสังคมแห่งชาติ โดยมีจุดมุ่งหมายเพื่อให้ประเทศมีโครงสร้างพื้นฐานด้านไอซี ที โดยเฉพาะอย่างยิ่งอินเทอร์เน็ตความเร็วสูง (Broadband Internet) กระจายอย่างทั่วถึง ประชาชนมีความรอบรู้เข้าถึงสามารถพัฒนาและใช้ประโยชน์จากสารสนเทศได้อย่างรู้เท่าทันอุตสาหกรรมไอซีทีที่มีบทบาทเพิ่มขึ้นต่อระบบเศรษฐกิจของประเทศ ประชาชนมีโอกาสนิรสร้างรายได้และมีคุณภาพชีวิตที่ดีขึ้น ทั้งนี้ ได้ดำเนินการโดยยึดถือหลักการพื้นฐาน คือ ความสอดคล้องกับทิศทางการพัฒนาประเทศการใช้ประโยชน์ สูงสุดจากพลวัตของเทคโนโลยีดิจิทัล การประกันการเข้าถึงของคนทุกกลุ่ม การวางแผนจากข้อมูลความร่วมมือของประเทศและการรวมพลังทุกภาคส่วนในการขับเคลื่อนนโยบายและแผนระดับชาติฯ ตามแนวทางประชารัฐ โดยได้กำหนดวิสัยทัศน์ เป้าหมาย และภูมิทัศน์ของการพัฒนาดิจิทัลเพื่อเศรษฐกิจและสังคม ดังนี้

๑) **วิสัยทัศน์ของการพัฒนาดิจิทัลเพื่อเศรษฐกิจและสังคม** "ปฏิรูปประเทศไทยสู่ดิจิทัลไทยแลนด์" ดิจิทัลไทยแลนด์ (Digital Thailand) หมายถึง ยุคที่ประเทศไทยสามารถสร้างสรรค์และใช้ประโยชน์จากเทคโนโลยีดิจิทัลอย่างเต็มศักยภาพในการพัฒนาโครงสร้างพื้นฐานนวัตกรรม ข้อมูล ทุนมนุษย์ และทรัพยากรอื่นใด เพื่อขับเคลื่อนการพัฒนาเศรษฐกิจและสังคมของประเทศไปสู่ความมั่นคง มั่งคั่ง และยั่งยืน โดยกำหนดเป้าหมาย ดังต่อไปนี้

- (๑) เพิ่มขีดความสามารถในการแข่งขันก้าวทันเวทีโลก ด้วยการใช้นวัตกรรมและเทคโนโลยีดิจิทัลเป็นเครื่องมือหลักในการสร้างสรรค์นวัตกรรมการผลิต การบริการ
- (๒) สร้างโอกาสทางสังคมอย่างเท่าเทียม ด้วยข้อมูลข่าวสารและบริการต่าง ๆ ผ่านสื่อดิจิทัล เพื่อยกระดับคุณภาพชีวิตของประชาชน
- (๓) พัฒนาทุนมนุษย์สู่ยุคดิจิทัล ด้วยการเตรียมความพร้อมให้บุคลากรทุกกลุ่มมีความรู้และทักษะที่เหมาะสมต่อการดำเนินชีวิตและการประกอบอาชีพในยุคดิจิทัล
- (๔) ปฏิรูปกระบวนการทัศน์การทำงานและการให้บริการของภาครัฐ ด้วยเทคโนโลยีดิจิทัลและการใช้ประโยชน์จากข้อมูล เพื่อให้การปฏิบัติงานเกิดความโปร่งใส มีประสิทธิภาพ และประสิทธิผล

๒) **ภูมิทัศน์ดิจิทัลของประเทศไทย (Thailand Digital Landscape)** การพัฒนาดิจิทัลเพื่อเศรษฐกิจและสังคมของประเทศไทย มุ่งเน้นการพัฒนาในระยะยาวอย่างยั่งยืนสอดคล้องกับการจัดทำ

ยุทธศาสตร์ชาติ ๒๐ ปี แต่เนื่องจากเทคโนโลยีดิจิทัลมีการเปลี่ยนแปลงอย่างรวดเร็ว ดังนั้น นโยบายและแผนระดับชาติว่าด้วยการพัฒนาดิจิทัลเพื่อเศรษฐกิจและสังคมฉบับนี้ จึงกำหนดภูมิทัศน์ดิจิทัลเพื่อกำหนดทิศทาง การพัฒนาและเป้าหมายใน ๔ ระยะ ดังนี้

แผนภาพ : ภูมิทัศน์ดิจิทัลของไทยในระยะเวลา ๒๐ ปี

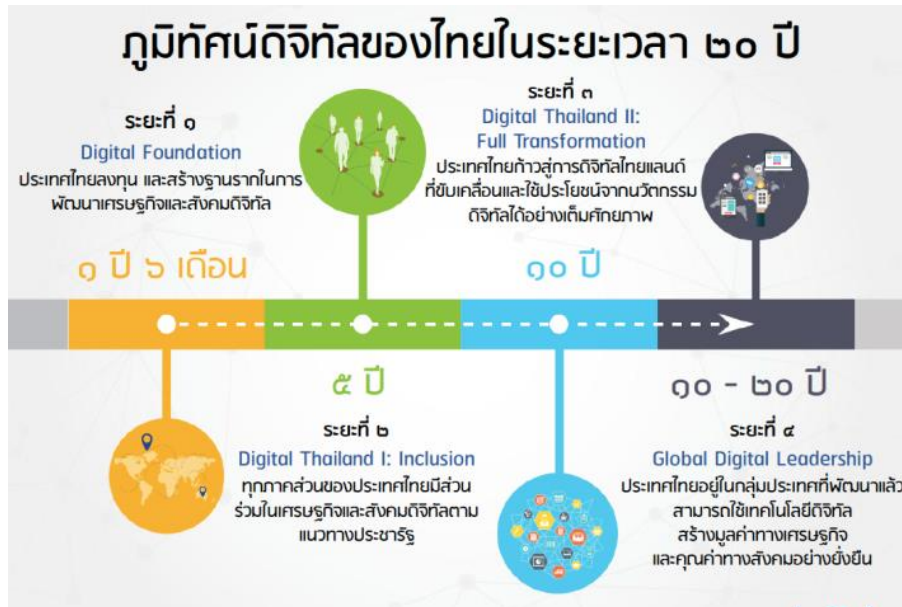

๓) ยุทธศาสตร์การพัฒนาดิจิทัลเพื่อเศรษฐกิจและสังคม เพื่อให้วิสัยทัศน์และเป้าหมายในการพัฒนาเศรษฐกิจและสังคมด้วยเทคโนโลยีดิจิทัลบรรลุผล นโยบายและแผนระดับชาติว่าด้วยการพัฒนาดิจิทัลเพื่อเศรษฐกิจและสังคม จึงได้กำหนดกรอบยุทธศาสตร์การพัฒนา ๖ ด้าน คือ

แผนภาพ : ยุทธศาสตร์การพัฒนาดิจิทัลเพื่อเศรษฐกิจและสังคม (Digital Economy)



(๑) พัฒนาโครงสร้างพื้นฐานดิจิทัลประสิทธิภาพสูง ให้ครอบคลุมทั่วประเทศ: เข้าถึงพร้อมใช้จ่ายได้

(๒) ขับเคลื่อนเศรษฐกิจด้วยเทคโนโลยีดิจิทัล : ขับเคลื่อน New S - Curve เพิ่มศักยภาพสร้างธุรกิจเพิ่มมูลค่า

(๓) สร้างสังคมคุณภาพที่ทั่วถึงเท่าเทียมด้วยเทคโนโลยีดิจิทัล : สร้างการมีส่วนร่วมการใช้ประโยชน์อย่างทั่วถึงและเท่าเทียม

(๔) ปรับเปลี่ยนภาครัฐสู่การเป็นรัฐบาลดิจิทัล : โปร่งใส อำนวยความสะดวก รวดเร็ว เชื่อมโยงเป็นหนึ่งเดียว

(๕) พัฒนากำลังคนให้พร้อมเข้าสู่ยุคเศรษฐกิจและสังคมดิจิทัล : สร้างคน สร้างงาน สร้างความเข้มแข็งจากภายใน

(๖) สร้างความเชื่อมั่นในการใช้เทคโนโลยีดิจิทัล : ภาครัฐเปี่ยมทันสมัย เชื่อมั่นในการลงทุนมีความมั่นคงปลอดภัยโดยมีเป้าหมายหลักในการพัฒนาหรืออาศัยเทคโนโลยีสารสนเทศและเทคโนโลยีดิจิทัลเพื่อเป็นกลไกในการปรับเปลี่ยนแนวคิดของทุกภาคส่วน ปฏิรูปกระบวนการทางธุรกิจ การผลิต การค้า และการบริการปรับปรุงประสิทธิภาพการทำงานของภาครัฐ ตลอดจนยกระดับคุณภาพชีวิตของประชาชน ซึ่งการพัฒนาเทคโนโลยีต่าง ๆ เหล่านี้ ยังรวมไปถึงการปรับเปลี่ยนในภาคราชการ

## ๒.๗ แผนปฏิบัติการด้านดิจิทัลเพื่อเศรษฐกิจและสังคมระยะ ๕ ปี พ.ศ.

### ๒๕๖๑-๒๕๖๕

คณะรัฐมนตรีได้มีมติเห็นชอบแผนปฏิบัติการด้านดิจิทัลเพื่อเศรษฐกิจและสังคม ระยะ ๕ ปี (พ.ศ. ๒๕๖๑ - ๒๕๖๕) ภายใต้นโยบายและแผนระดับชาติว่าด้วยการพัฒนาดิจิทัลเพื่อเศรษฐกิจและสังคม (พ.ศ. ๒๕๖๑ - ๒๕๘๐) เพื่อเป็นแนวทางในการขับเคลื่อนการดำเนินงานตามนโยบายและแผนระดับชาติ ว่าด้วยการพัฒนาดิจิทัลเพื่อเศรษฐกิจและสังคมในลักษณะการบูรณาการระหว่างหน่วยงานภาครัฐ เอกชน และประชาชน โดยแปลงวิสัยทัศน์ เป้าหมาย และยุทธศาสตร์ระยะยาวของนโยบายและแผนระดับชาติว่าด้วยการพัฒนาดิจิทัลเพื่อเศรษฐกิจและสังคมสู่กรอบการปฏิบัติที่เป็นรูปธรรมในระยะสั้น โดยมุ่งเน้นการเปลี่ยนผ่านประเทศไทยไปสู่การเป็นประเทศที่ขับเคลื่อนและใช้ประโยชน์จากเทคโนโลยีดิจิทัลได้อย่างเต็มศักยภาพ หรือ "Digital Transformation" อันเป็นการสร้างรากฐานการพัฒนาประเทศให้เป็นประเทศที่ขับเคลื่อนการพัฒนาทั้งในมิติทางเศรษฐกิจและสังคมด้วยนวัตกรรม เพื่อสร้างศักยภาพในการแข่งขันของประเทศและการยกระดับคุณภาพชีวิตของประชาชน ภายใต้กรอบยุทธศาสตร์การพัฒนา ๖ ด้าน ดังนี้

ยุทธศาสตร์ที่ ๑ พัฒนาโครงสร้างพื้นฐานดิจิทัลประสิทธิภาพสูงให้ครอบคลุมทั่ว

ประเทศ

ยุทธศาสตร์ที่ ๒ ขับเคลื่อนเศรษฐกิจด้วยเทคโนโลยีดิจิทัล

ยุทธศาสตร์ที่ ๓ สร้างสังคมคุณภาพด้วยเทคโนโลยีดิจิทัล

ยุทธศาสตร์ที่ ๔ ปรับเปลี่ยนภาครัฐสู่การเป็นรัฐบาลดิจิทัล

ยุทธศาสตร์ที่ ๕ พัฒนากำลังคนให้พร้อมเข้าสู่ยุคเศรษฐกิจและสังคมดิจิทัล

ยุทธศาสตร์ที่ ๖ สร้างความเชื่อมั่นในการใช้เทคโนโลยีดิจิทัล

แผนปฏิบัติการด้านดิจิทัลเพื่อเศรษฐกิจและสังคมฉบับนี้ ได้กำหนดเป้าหมายและแนวทางการพัฒนาดิจิทัลเพื่อเศรษฐกิจและสังคมของประเทศ ในระยะ ๕ ปี ที่สอดคล้องตามบทบัญญัติแห่ง วรรษาบัญญัติ การพัฒนาดิจิทัลเพื่อเศรษฐกิจและสังคม พ.ศ. ๒๕๖๐ (มาตรา ๖) และใช้นโยบายและแผนระดับชาติ

ว่าด้วยการพัฒนาดิจิทัลเพื่อเศรษฐกิจและสังคม พ.ศ. ๒๕๖๑ - ๒๕๘๐ เป็นกรอบนำแนวความคิดในการวางแผนไปสู่การปฏิบัติ ดังนี้

๑) พระราชบัญญัติการพัฒนาดิจิทัลเพื่อเศรษฐกิจและสังคม พ.ศ. ๒๕๖๐ มาตรา ๖ นโยบายและแผนระดับชาติว่าด้วยการพัฒนาดิจิทัลเพื่อเศรษฐกิจและสังคม มีเป้าหมายและแนวทางอย่างน้อยดังต่อไปนี้

(๑) การดำเนินการและการพัฒนาให้มีการใช้เทคโนโลยีดิจิทัลก่อให้เกิดประโยชน์สูงสุด โดยวิธีการอย่างหนึ่งอย่างใดที่ทำให้สามารถใช้ร่วมกันหรือเชื่อมโยงกันได้หรือวิธีอื่นใดที่เป็นการประหยัดทรัพยากรของชาติและเกิดความสะดวกต่อผู้ที่เกี่ยวข้อง รวมถึงการเพิ่มประสิทธิภาพในการใช้จ่ายงบประมาณประจำปี

(๒) การพัฒนาโครงการสร้างพื้นฐานทางเทคโนโลยีดิจิทัลที่เป็นการพัฒนาเศรษฐกิจและสังคมซึ่งต้องครอบคลุมโครงข่ายการติดต่อสื่อสาร แพร่เสียง แพร่ภาพในทุกรูปแบบไม่ว่าจะอยู่ในภาคพื้นดิน พื้นน้ำในอากาศ หรืออวกาศและเป้าหมายในการใช้คลื่นความถี่ให้เกิดประโยชน์สูงสุดต่อการพัฒนาเศรษฐกิจและสังคมและประโยชน์ของประชาชน

(๓) การส่งเสริมและสนับสนุนให้มีระบบการให้บริการหรือแอปพลิเคชันสำหรับประยุกต์ใช้งานด้วยเทคโนโลยีดิจิทัล

(๔) การส่งเสริมให้เกิดมาตรฐานหรือกฎเกณฑ์ในการใช้งานเทคโนโลยีดิจิทัลให้สอดคล้องกันเพื่อให้การทำงานระหว่างระบบสามารถทำงานเชื่อมโยงกันได้อย่างมีความมั่นคงปลอดภัย อยู่ในสภาพพร้อมใช้งานรวมตลอดทั้งทำให้ระบบหรือการให้บริการมีความน่าเชื่อถือและมีแนวทางการส่งเสริมให้เกิดการใช้งานเทคโนโลยีดิจิทัลในการทำธุรกรรมทางอิเล็กทรอนิกส์และพาณิชย์อิเล็กทรอนิกส์และมีหลักประกันการเข้าถึงและใช้ประโยชน์ต่อเศรษฐกิจ สังคม วัฒนธรรมและความมั่นคงของประเทศ

(๕) การส่งเสริมและสนับสนุนการพัฒนาให้เกิดอุตสาหกรรมและนวัตกรรมด้านเทคโนโลยีดิจิทัลการพัฒนาให้เกิดการใช้เทคโนโลยีดิจิทัลเพื่อสร้างหรือเผยแพร่เนื้อหาผ่านทางสื่อที่ก่อให้เกิดประโยชน์ต่อเศรษฐกิจ สังคม วัฒนธรรมและความมั่นคงของประเทศ

(๖) การส่งเสริมการสนับสนุน การผลิตและพัฒนากำลังคน ให้เกิดความพร้อมและความรู้ด้านเทคโนโลยีดิจิทัลและส่งเสริมและสนับสนุนให้หน่วยงานของรัฐและเอกชน ใช้เทคโนโลยีดิจิทัลให้เกิดประโยชน์ทางเศรษฐกิจและสังคม รวมทั้ง สร้างความตระหนักและรู้เท่าทันสื่อและสารสนเทศอื่น ส่งเสริมและสนับสนุนให้ลดความเหลื่อมล้ำในการเข้าถึงบริการที่จำเป็นต่อการพัฒนาคุณภาพชีวิตของประชาชน

(๓) การพัฒนาคลังข้อมูลและฐานข้อมูลดิจิทัล การบริหารจัดการความรู้ รวมทั้งการส่งเสริมเพื่อให้มีระบบที่เป็นศูนย์แห่งการเรียนรู้และให้บริการข้อมูลทางอิเล็กทรอนิกส์ที่ทันสมัย ซึ่งเอื้อต่อการนำไปใช้ประโยชน์ในรูปแบบที่เหมาะสมกับยุคสมัย

๒) เป้าหมายการพัฒนาดิจิทัลเพื่อเศรษฐกิจและสังคม ตามแผนปฏิบัติการด้านดิจิทัลเพื่อเศรษฐกิจและสังคม ระยะ ๕ ปี (พ.ศ. ๒๕๖๑ - ๒๕๖๕) กำหนดไว้ ดังนี้

(๑) ขับเคลื่อนเศรษฐกิจ เพื่อเพิ่มรายได้เฉลี่ยของครัวเรือนและการกระจายรายได้และความมั่นคงทางเศรษฐกิจในภูมิภาค ตลอดจนเพิ่ม GDP จากการใช้เทคโนโลยีดิจิทัลในกิจกรรมทางเศรษฐกิจ

(๒) สร้างสังคมคุณภาพเพื่อเพิ่มคุณภาพชีวิต โอกาสในการเข้าถึงบริการด้านสุขภาพและโอกาสในการเข้าถึงความรู้ด้านทักษะอาชีพ ให้กับประชาชนทุกคน โดยเฉพาะผู้พิการและกลุ่มคนชายขอบ ตลอดจนเพิ่มความปลอดภัยในชีวิตและทรัพย์สินให้ประชาชนในทุกพื้นที่

(๓) พัฒนารัฐบาลดิจิทัล เพื่อประหยัดการใช้กระดาษในทุกขั้นตอนการทำงาน ลดเวลาในการติดต่อ/รับบริการภาครัฐและเวลาในการจดทะเบียนเริ่มต้นธุรกิจ สำหรับประชาชนและภาคธุรกิจ

(๔) พัฒนาโครงสร้างพื้นฐานดิจิทัลรองรับการเปลี่ยนแปลง เพื่อขยายอินเทอร์เน็ตความเร็วสูงให้ครอบคลุมทุกพื้นที่และสร้างโอกาสให้ประชาชนในชนบทเข้าถึงอินเทอร์เน็ตด้วยต้นทุนที่ไม่ต่างกับประชาชนในเมือง

(๕) สร้างความเชื่อมั่น เพื่อขจัดภัยคุกคามไซเบอร์การโจมตีเว็บไซต์ หน่วยงานภาครัฐ เนื้อหาไม่เหมาะสมทางอินเทอร์เน็ต กลโกงออนไลน์/การฉ้อโกงรูปแบบใหม่ๆ ตลอดจนสร้างความเชื่อมั่นให้กับภาคธุรกิจและประชาชนในการทำธุรกรรมออนไลน์

(๖) พัฒนากำลังคนดิจิทัล เพื่อพัฒนาทักษะด้านดิจิทัลให้กับทุกอาชีพ เพื่อเพิ่มผลิตภาพแรงงานและการสร้างธุรกิจรูปแบบใหม่และพัฒนาทักษะด้านดิจิทัลของข้าราชการและบุคลากรภาครัฐ ตลอดจนสร้างความตระหนักให้ประชาชนใช้เทคโนโลยีดิจิทัลอย่างสร้างสรรค์

๓) ประเด็นขับเคลื่อนหลักเพื่อการเปลี่ยนผ่านรายยุทธศาสตร์ ประกอบด้วย ๑๕ ประเด็นการขับเคลื่อนที่สำคัญ ดังนี้

๓.๑ ยุทธศาสตร์ขับเคลื่อนเศรษฐกิจด้วยเทคโนโลยีดิจิทัล ประกอบด้วย ๕ ประเด็น

(๑) การพัฒนา SME ไทยบนฐานของเศรษฐกิจดิจิทัล (Digital SMEs)

(๒) การเพิ่มประสิทธิภาพและผลผลิตการผลิตด้วยเทคโนโลยีดิจิทัล (Digital Manufacturing) สู่อุตสาหกรรม ๔.๐ (Industry ๔.๐)

(๓) การพัฒนาเกษตรยุคใหม่ด้วยเทคโนโลยีดิจิทัล (Digital Agriculture)

(๔) การเพิ่มมูลค่าให้ธุรกิจบริการด้วยเทคโนโลยีดิจิทัล (Digital Services)

(๕) การส่งเสริมและพัฒนาอุตสาหกรรมดิจิทัลและดิจิทัลคอนเทนต์

๓.๒ ยุทธศาสตร์สร้างสังคมคุณภาพด้วยเทคโนโลยีดิจิทัล ประกอบด้วย ประเด็น

(๑) การพัฒนาชุมชนชนบทด้วยเทคโนโลยีดิจิทัล (Digital Community)

(๒) การพัฒนาการศึกษาและการเรียนรู้ตลอดชีวิตด้วยเทคโนโลยีดิจิทัล (Digital Learning)

(๓) การพัฒนาบริการสุขภาพด้วยเทคโนโลยีดิจิทัล (Digital Health)

๓.๓ ยุทธศาสตร์ปรับเปลี่ยนภาครัฐสู่เป็นรัฐบาลดิจิทัล ประกอบด้วย ๒ ประเด็น

(๑) การยกระดับบริการภาครัฐ (Government Transformation For Government Services)

(๒) ปฏิรูปการบริหารจัดการของภาครัฐ (Government Transformation For Government Management)

๓.๔ ยุทธศาสตร์พัฒนาโครงสร้างพื้นฐานดิจิทัลประสิทธิภาพสูง ให้ครอบคลุมทั่วประเทศประกอบด้วย ๒ ประเด็น

๑) การพัฒนาโครงสร้างพื้นฐานดิจิทัล (Digital Infrastructure)

๒) การพัฒนาเมืองอัจฉริยะ (Smart City)

๓.๕ ยุทธศาสตร์สร้างความเชื่อมั่นในการใช้เทคโนโลยีดิจิทัล ประกอบด้วย ๒ ประเด็น

๑) การเสริมสร้างความมั่นคงปลอดภัยทางไซเบอร์ (Cybersecurity)

๒) ขับเคลื่อนการพัฒนากฎหมายและมาตรฐานดิจิทัล (Digital law & Regulation)

๓.๖ ยุทธศาสตร์พัฒนากำลังคนให้พร้อมเข้าสู่ยุคเศรษฐกิจและสังคมดิจิทัล ประกอบด้วย ๑ ประเด็น

๑) การพัฒนากำลังคนและประชาชนสู่ยุคดิจิทัล (Digital Manpower And Digital Literacy)

## ๒.๘ ประเทศไทย ๔.๐ (Thailand ๔.๐)

**ความเป็นมา** ในการเปลี่ยนผ่านสู่ระบบเศรษฐกิจสังคมดิจิทัลในศตวรรษที่ ๒๑ หลายประเทศ ได้ดำเนินการปฏิรูปขนาดใหญ่อย่างเป็นระบบ เพื่อรับมือกับชุดของโอกาส ความเสี่ยง และภัยคุกคามชุดใหม่ ทำการรื้อปรับโครงสร้างเศรษฐกิจสังคม โครงสร้างพื้นฐาน ปรับเปลี่ยนระบบคุณค่าและวัฒนธรรมการดำรงชีวิต การทำงานและการเรียนรู้ โดยการยกระดับคุณภาพในทุกภาคส่วนและปรับเปลี่ยนให้เป็นประเทศในโลกรุ่นหนึ่ง ฉะนั้นเป้าหมายหรือวิสัยทัศน์ของประเทศไทย ก็คือ การพัฒนาประเทศให้เป็นประเทศในโลกรุ่นหนึ่งภายในปี ๒๕๗๕ การเป็นประเทศในโลกรุ่นหนึ่งในบริบทของประเทศไทยมีคุณลักษณะ ๖ ประการด้วยกัน คือ

๑. มีความภาคภูมิใจในความเป็นชาติและวัฒนธรรมของตน
๒. พัฒนาค้นไทยเป็นมนุษย์ที่สมบูรณ์
๓. มีสังคมที่มีคุณภาพ
๔. มีสภาพแวดล้อมที่น่าอยู่
๕. มีโครงสร้างเศรษฐกิจที่เข้มแข็ง
๖. การมีบทบาทสำคัญในเวทีระดับภูมิภาคและระดับโลก

กลไกขับเคลื่อนความมั่งคั่งของประเทศไทยมีการเปลี่ยนแปลงมาโดยตลอดจาก "โมเดลประเทศไทย ๑.๐" ที่เน้นการขับเคลื่อนด้วยเกษตรกรรม พัฒนาไปสู่ "โมเดลประเทศไทย ๒.๐" ที่เน้นอุตสาหกรรมเบา และ "โมเดลประเทศไทย ๓.๐" ที่เน้นอุตสาหกรรมหนักตามลำดับ ซึ่งประเทศไทยในศตวรรษที่ ๒๑ จะต้องเปลี่ยนผ่านจากโมเดลประเทศไทย ๓.๐ เป็น "โมเดลประเทศไทย ๔.๐" เพื่อพัฒนาประเทศให้ก้าวสู่ การเป็นประเทศในโลกรุ่นหนึ่ง ปรับเปลี่ยนจากประเทศ "รายได้ปานกลาง" เป็นประเทศ "รายได้สูง" ปรับเปลี่ยน จากเศรษฐกิจที่ขับเคลื่อนด้วย "ประสิทธิภาพ" เป็นเศรษฐกิจที่ขับเคลื่อนด้วย "นวัตกรรม" โมเดลประเทศไทย ๔.๐ ประกอบด้วย "กลไกการขับเคลื่อน" ชุดใหม่ (New Growth Engine) ๓ กลไกสำคัญ คือ

๑. กลไกขับเคลื่อนผ่านการสร้างและยกระดับผลิตภาพ (Productive Growth Engine)
๒. กลไกขับเคลื่อนที่คนส่วนใหญ่มีส่วนร่วมอย่างเท่าเทียม และทั่วถึง (Inclusive Growth Engine)
๓. กลไกการขับเคลื่อนที่เป็นมิตรกับสิ่งแวดล้อมอย่างยั่งยืน (Green Growth Engine)



ภายใต้ "โมเดลประเทศไทย ๔.๐" จำเป็นจะต้องมีการปรับโครงสร้างเศรษฐกิจของประเทศ จากเดิมที่มี "ความได้เปรียบเชิงเปรียบเทียบ" ให้มี "ความได้เปรียบในเชิงแข่งขัน" เพื่อเปลี่ยนจากโครงสร้างเศรษฐกิจอุตสาหกรรม "เพิ่มมูลค่า" ไปสู่โครงสร้างเศรษฐกิจอุตสาหกรรม "สร้างมูลค่า" ซึ่งประกอบด้วย ๕ กลุ่มหลักๆ คือ

๑. กลุ่มอุตสาหกรรมทางชีวภาพ
๒. กลุ่มอุตสาหกรรมพลังงานทดแทน
๓. กลุ่มอุตสาหกรรมด้านวิศวกรรมและการออกแบบ
๔. กลุ่มอุตสาหกรรมเกี่ยวเนื่องกับคุณภาพชีวิต
๕. กลุ่มอุตสาหกรรมเศรษฐกิจสร้างสรรค์

ทั้ง ๕ กลุ่มอุตสาหกรรมนี้ตั้งอยู่บนฐานของความได้เปรียบเชิง "ธรรมชาติ" และความได้เปรียบเชิง "วัฒนธรรม" ที่ประเทศไทยมีอยู่เดิม และต่อยอดด้วยการบริหารจัดการ องค์ความรู้สมัยใหม่ เทคโนโลยีมีเพียงเท่านั้นทั้ง ๕ กลุ่มอุตสาหกรรมใหม่นี้ จะสอดรับกับพลวัตการเปลี่ยนแปลงในประชาคมโลกที่กำลังค่อยๆ เปลี่ยนผ่านจากยุคของสังคมที่เน้น "องค์ความรู้" มาสู่ยุคของสังคมที่เน้น การยกระดับ "คุณภาพชีวิต" มากขึ้น ในอดีตประเทศไทยมุ่งเน้นการสร้างความมั่งคั่งทางเศรษฐกิจเป็นสำคัญ โดยขาดการพัฒนาในมิติอื่นให้มีความสอดคล้องกันโมเดลประเทศไทย ๔.๐ จึงเน้นการ "พัฒนาที่สมดุล" ใน ๔ มิติ กล่าวคือ มีความสมดุลในความมั่งคั่งทางเศรษฐกิจ การรักษาสีสิ่งแวดล้อม การมีสังคมที่อยู่ดีมีสุข และการเสริมสร้างภูมิปัญญามนุษย์ โดยการพัฒนาที่สมดุลตั้งอยู่บนฐานคิดของ "ปรัชญาเศรษฐกิจพอเพียง" หลักการสำคัญของปรัชญาเศรษฐกิจพอเพียงมีอยู่ว่า "เมื่อพร่อง ต้องรู้จักเติม เมื่อพอ ต้องรู้จักหยุด เมื่อเกินต้องรู้จักปัน" ในระดับจุลภาคการ "รู้จักเติม รู้จักพอ รู้จักปัน" จะทำให้ประชาชนมีหลักประกันในด้านความมั่นคงทางเศรษฐกิจและสังคม เกิดสังคมที่เกื้อกูลและแบ่งปัน ก่อให้เกิดการสร้างเสริมพลังทางสังคมและการสร้างความเป็นปึกแผ่นของคนในสังคมตามมา ในระดับมหภาค "การรู้จักเติม รู้จักพอ รู้จักปัน" จะทำให้ประเทศไทยสามารถรับมือกับการเปลี่ยนแปลงพลวัตโลก เพิ่มขีดความสามารถในการแข่งขัน ตลอดจนจนเป็นการส่งเสริมให้เกิดการพัฒนีกำลังของทุกภาคส่วน การรู้จักเติม รู้จักพอ รู้จักปัน จึงเป็น "ระบบคุณค่าใหม่" ที่จะสามารถนำพาประเทศไทยไปสู่ความมั่งคั่ง ความมั่นคง และความยั่งยืนในโลกที่หนึ่งได้ในที่สุด

## ๒.๙ แผนพัฒนาจังหวัดพะเยา ๒๕๖๖-๒๕๗๐

จังหวัดพะเยาจึงได้กำหนดนโยบายให้ทุกภาคส่วนที่เกี่ยวข้องร่วมกันจัดทำแผนพัฒนาจังหวัดพะเยา (พ.ศ. ๒๕๖๖ – ๒๕๗๐) เพื่อใช้เป็นกรอบในการกำหนดทิศทาง แนวทางการดำเนินการในการพัฒนาจังหวัด โดยให้สอดคล้องกับการพัฒนาตามยุทธศาสตร์ชาติ แผนแม่บทภายใต้ยุทธศาสตร์ชาติ แผนพัฒนาเศรษฐกิจและสังคมแห่งชาติ แผนปฏิรูปประเทศ นโยบายรัฐบาล ยุทธศาสตร์การพัฒนาระดับภาค ยุทธศาสตร์กลุ่มจังหวัดภาคเหนือตอนบน ๒ และการพัฒนาเชิงพื้นที่ (Area Based Approach) ที่ครอบคลุมการพัฒนาในทุกมิติ นำไปสู่การกำหนดทิศทางในการพัฒนาร่วมกันในระยะ ๕ ปี (๒๕๖๖-๒๕๗๐) โดยจังหวัดพะเยากำหนด เป้าหมายการพัฒนา “เมืองพะเยาน่าอยู่ มุ่งสู่เศรษฐกิจสร้างสรรค์”

### ๑. เป้าหมายการพัฒนา “เมืองพะเยาน่าอยู่ มุ่งสู่เศรษฐกิจสร้างสรรค์”

ซึ่งจะพัฒนาจังหวัดพะเยาให้เป็นเมืองน่าอยู่สำหรับคนทุกกลุ่มในสังคม โดยมีคุณภาพชีวิตที่ดี สังคมมีความมั่นคง ปลอดภัย มีสิ่งแวดล้อมที่ดี บนพื้นฐานของอัตลักษณ์ และการมีส่วนร่วมของทุกภาคส่วน ซึ่งเป็นฐานของการสนับสนุนเศรษฐกิจสร้างสรรค์

### ๒. ประเด็นการพัฒนาจังหวัดพะเยา

เพื่อสร้างรายได้ให้กับจังหวัดพะเยาอย่างยั่งยืน ประกอบด้วยประเด็นการพัฒนา ๕ ประเด็น การพัฒนา ได้แก่

- ประเด็นการพัฒนาที่ ๑ พัฒนาเกษตรให้มีมูลค่าสูง
- ประเด็นการพัฒนาที่ ๒ ส่งเสริมการท่องเที่ยวเชิงสร้างสรรค์
- ประเด็นการพัฒนาที่ ๓ พัฒนาศักยภาพการค้า การลงทุน เพื่อสร้างมูลค่าเพิ่ม
- ประเด็นการพัฒนาที่ ๔ ยกระดับคุณภาพชีวิต เสริมสร้างความมั่นคง
- ประเด็นการพัฒนาที่ ๕ อนุรักษ์ ฟื้นฟู และพัฒนาทรัพยากรธรรมชาติและสิ่งแวดล้อมอย่างยั่งยืน

**๓. เป้าประสงค์รวม** จังหวัดมีพื้นที่เกษตรปลอดภัย มีช่องทางกรตลาด ผลผลิตเกษตรปลอดภัยมีการขยายตัวประชาชนมีรายได้ มีความเป็นอยู่ที่ดี มีมูลค่าการค้า การลงทุน การท่องเที่ยว การค้าชายแดน มีความมั่นคงปลอดภัย ชุมชนเข้มแข็งมากขึ้น มีทรัพยากรธรรมชาติที่ยั่งยืน ภายใต้การอยู่ร่วมกันเป็นประชาคมอาเซียน

### ๔. ตัวชี้วัดและค่าเป้าหมายการพัฒนา (KP/Targets)

๑. ร้อยละที่เพิ่มขึ้นของมูลค่าผลผลิตการเกษตรที่สำคัญของจังหวัด (ค่าเป้าหมาย : ร้อยละ ๒๐)
๒. ร้อยละที่เพิ่มขึ้นของรายได้จากการท่องเที่ยว (ค่าเป้าหมาย : ร้อยละ ๓)
๓. ร้อยละที่เพิ่มขึ้นของพื้นที่ที่ได้รับการพัฒนาเมือง (ค่าเป้าหมาย : ร้อยละ ๕)
๔. ร้อยละของประชาชนที่มีไฟฟ้าและประปาใช้อย่างเพียงพอ (ค่าเป้าหมาย : ร้อยละ ๘๐)
๕. ระดับคุณภาพชีวิตของครัวเรือนที่ผ่านเกณฑ์ความจำเป็นพื้นฐาน (จปฐ.) (ค่าเป้าหมาย : ร้อยละ ๕)
๖. ระดับความสำเร็จของการดำเนินการบริหารจัดการทรัพยากรธรรมชาติและสิ่งแวดล้อม (ค่าเป้าหมาย : ระดับ ๕)
๗. ร้อยละที่เพิ่มขึ้นของหมู่บ้าน/ชุมชนสีขาว (ค่าเป้าหมาย : ร้อยละ ๑๐)
๘. ร้อยละของครัวเรือนในพื้นที่จังหวัดพะเยา ที่มีความปลอดภัยในชีวิตและทรัพย์สิน (ค่าเป้าหมาย : ร้อยละ ๘๐)



## ๕. ประเด็นยุทธศาสตร์ เป้าประสงค์ ตัวชี้วัด และแนวทางการพัฒนา

ประเด็นการพัฒนา	เป้าประสงค์	ตัวชี้วัด	แนวทางการพัฒนา
๑. พัฒนาเกษตรให้มียุทธศาสตร์ มูลค่าสูง	๑. จังหวัดพะเยามีพื้นที่เกษตรปลอดภัย เกษตรอินทรีย์เพิ่มขึ้น ๒. เกษตรปลอดภัย เกษตรอินทรีย์ได้มาตรฐานเพิ่มขึ้น (พืช สัตว์ ประมง) ๓. มูลค่าสินค้าเกษตรและสินค้าเกษตรแปรรูปเพิ่มขึ้น ๔. เกษตรกรมีช่องทางการตลาดสินค้าเกษตรที่หลากหลาย	๑. พื้นที่เกษตรปลอดภัยเพิ่มขึ้น (๔,๕๐๐ ไร่/ปี) ๒. พื้นที่เกษตรอินทรีย์เพิ่มขึ้น (๒๓๐ไร่/ปี) ๓. จำนวนแปลง/บ่อ/ฟาร์มที่ผ่านการรับรองมาตรฐานเกษตรปลอดภัย (GAP) (๔๐๐ แปลง/ฟาร์มต่อปี) ๔. จำนวนแปลง/ฟาร์มที่ผ่านมาตรฐานเกษตรอินทรีย์ (Organic Thailand) (๕๐ แปลง/ฟาร์มต่อปี) ๕. ร้อยละมูลค่าผลิตภัณฑ์มวลรวมภาคการเกษตรของจังหวัดที่เพิ่มขึ้น (ร้อยละ ๕/ปี)	๑. พัฒนาแหล่งน้ำ โครงสร้างพื้นฐาน และการวิจัยเพื่อสนับสนุนภาคการผลิตทางการเกษตร ๒. ส่งเสริม และพัฒนาเกษตรกรสถาบันเกษตรกร ๓. ส่งเสริม และพัฒนาสินค้าเกษตรให้มีคุณภาพมาตรฐาน ๔. ส่งเสริม และพัฒนาช่องทางการตลาดสินค้าเกษตร
๒ ส่งเสริมการท่องเที่ยวเชิงสร้างสรรค์	๑. จังหวัดพะเยาเป็นจุดหมายปลายทางของนักท่องเที่ยวที่เน้นคุณค่าและความยั่งยืน ๒. จังหวัดพะเยามีรายได้จากการท่องเที่ยวเพิ่มขึ้น ๓. จังหวัดพะเยามีจำนวนนักท่องเที่ยวเพิ่มขึ้น ๔. รายได้จากการท่องเที่ยวกระจายสู่ชุมชน	๑. ร้อยละของรายได้จากการท่องเที่ยวของจังหวัดเพิ่มขึ้น (ร้อยละ ๑-๒/ปี) ๒. ร้อยละของจำนวนนักท่องเที่ยวที่เพิ่มขึ้น (ร้อยละ ๑-๒/ปี) ๓. ร้อยละของค่าใช้จ่ายโดยเฉลี่ย/คน/วันของนักท่องเที่ยวที่เข้ามาเที่ยวจังหวัดพะเยาเพิ่มขึ้น (ร้อยละ ๑-๒/ปี)	๑. พัฒนาระบบบริหารจัดการการท่องเที่ยว ๒. พัฒนาศักยภาพมัคคุเทศก์และบุคลากร ๓. พัฒนาปัจจัยพื้นฐานด้านท่องเที่ยว/ทรัพยากร ๔. พัฒนาแหล่งและกิจกรรมท่องเที่ยว ๕. พัฒนารูรูกิจบริการการท่องเที่ยว ๖. พัฒนาการตลาดและประชาสัมพันธ์

ประเด็นยุทธศาสตร์	เป้าประสงค์	ตัวชี้วัด	กลยุทธ์
<p>๓ พัฒนาศักยภาพการค้า การลงทุน เพื่อสร้างมูลค่าเพิ่ม</p>	<p>๑. เพื่อส่งเสริมการค้า การลงทุน การสร้างงาน สร้างรายได้ ให้แก่ ท้องถิ่น ชุมชน ผู้ประกอบการ วิสาหกิจขนาดกลางและขนาดย่อม (SMEs) ผู้ประกอบการยุคใหม่ในจังหวัดพะเยา</p> <p>๒. เพื่อเพิ่มมูลค่าการจำหน่ายสินค้า ผลิตภัณฑ์ชุมชน (OTOP) ของจังหวัดพะเยา</p> <p>๓. เพื่อเพิ่มมูลค่าการค้าวิสาหกิจขนาดกลางและขนาดย่อมในจังหวัดพะเยา</p> <p>๔. เพื่อเพิ่มมูลค่าการลงทุนในจังหวัดพะเยา</p> <p>๕. เพื่อเพิ่มมูลค่าการค้าชายแดน</p>	<p>๑. ร้อยละของมูลค่าการค้าการลงทุนในจังหวัดพะเยาเพิ่มขึ้น (ร้อยละ ๒/ปี)</p> <p>๒. ร้อยละของมูลค่าการลงทุนภาคอุตสาหกรรมในจังหวัดพะเยาเพิ่มขึ้น (ร้อยละ ๑๐/ปี)</p> <p>๓. ร้อยละของมูลค่าการค้าชายแดนเพิ่มขึ้น (ร้อยละ ๒/ปี)</p>	<p>๑. พัฒนาเมือง โครงสร้างพื้นฐานด้านการขนส่งและระบบโลจิสติกส์เพื่อรองรับการค้าการลงทุน</p> <p>๒. พัฒนาผู้ประกอบการยุคใหม่ ให้มีทักษะที่จำเป็น สามารถขับเคลื่อนธุรกิจด้วยเทคโนโลยี นวัตกรรมและความคิดสร้างสรรค์ในการเพิ่มมูลค่าธุรกิจ</p> <p>๓. ส่งเสริมความเข้มแข็งของวิสาหกิจชุมชนขนาดกลางและขนาดย่อม (SMEs) วิสาหกิจเพื่อสังคม ให้มีศักยภาพโดยการพัฒนาและใช้เทคโนโลยี นวัตกรรม เพื่อสร้างมูลค่าเพิ่ม</p> <p>๔. ส่งเสริมและพัฒนาสินค้า Life Style / OTO / ผลิตภัณฑ์ชุมชน / ผลิตภัณฑ์หัตถกรรม ภูมิปัญญาท้องถิ่น และหัตถอุตสาหกรรมเพื่อเพิ่มมูลค่าและสร้างรายได้</p> <p>๕. พัฒนาศักยภาพของอุตสาหกรรมอาหารในพื้นที่</p> <p>๖. ส่งเสริมและพัฒนาช่องทาง การตลาด การจัดกิจกรรม ส่งเสริมธุรกิจ SMEs</p> <p>๗. ส่งเสริมความร่วมมือและความสัมพันธ์กับประเทศเพื่อนบ้านเพื่อเสริมสร้างการค้าการลงทุน ระหว่างกัน</p>

ประเด็นยุทธศาสตร์	เป้าประสงค์	ตัวชี้วัด	กลยุทธ์
<p>๔ ยกระดับคุณภาพชีวิต เสริมสร้างความมั่นคง</p>	<p>ประชาชนคนพะเยาทุกช่วงวัยมีคุณภาพชีวิตที่ดี ผู้สูงอายุได้รับการพัฒนา ชุมชนเข้มแข็ง สังคม มีความปลอดภัย มีความมั่นคงภายในและตามแนวชายแดน</p>	<ol style="list-style-type: none"> <li>๑. รายได้ครัวเรือนเฉลี่ยเพิ่มขึ้น (ร้อยละ ๓ / ปี)</li> <li>๒. จำนวนของหมู่บ้าน/ชุมชนมีผลการสำรวจสถานะปัญหาเสพติดในระดับหมู่บ้าน/ชุมชน เป็นหมู่บ้าน/ชุมชนที่ไม่มีปัญหาเสพติดไม่น้อยกว่าร้อยละ ๗๕ ของหมู่บ้าน/ชุมชนทั้งหมด ในจังหวัดพะเยา</li> <li>๓. จำนวนของอำเภอที่ผ่านเกณฑ์การประเมินพัฒนาคุณภาพชีวิตที่มีคุณภาพ (อย่างน้อย ๒ อำเภอ/ปี)</li> <li>๔. จำนวนของเด็กและเยาวชน ได้รับการศึกษาต่อในระดับ อาชีวะเพิ่มมากขึ้น (ร้อยละ ๑๐ / ปี)</li> <li>๕. อัตราการมีงานทำ/รายได้ เพิ่มขึ้น (ร้อยละ ๕/ปี)</li> <li>๖. จำนวน/ระบบ /เทคโนโลยีที่สนับสนุน Smart city (อย่างน้อย ๑ ระบบ)</li> </ol>	<ol style="list-style-type: none"> <li>๑. สร้างความเข้มแข็งให้สถาบันครอบครัวและชุมชน</li> <li>๒. พัฒนาคุณภาพชีวิตเด็กและเยาวชน</li> <li>๓. พัฒนาสิ่งอำนวยความสะดวก ของเมือง เป็นเมืองแห่ง Smart City</li> <li>๔. เสริมสร้างความมั่นคงปลอดภัยในพื้นที่ตามแนวชายแดน</li> <li>๕. เพิ่มประสิทธิภาพและเตรียมความพร้อมป้องกันโรคอุบัติใหม่</li> <li>๖. พัฒนาคุณภาพชีวิตแรงงานทุกช่วงวัยให้มีความรู้ มีทักษะอาชีพ รายได้ ได้รับสวัสดิการและความปลอดภัย</li> <li>๗. ส่งเสริมให้ผู้มีรายได้น้อย ผู้ด้อยโอกาส ให้มีอาชีพ มีรายได้</li> <li>๘. พัฒนาคุณภาพชีวิตและศักยภาพของกลุ่มผู้สูงอายุเพื่อเพิ่มโอกาสในการประกอบอาชีพ ให้มีงานทำมีรายได้เพิ่มขึ้น</li> <li>๙. พัฒนาระบบการดูแลผู้สูงอายุและผู้พิการโดยการมีส่วนร่วมของชุมชน</li> <li>๑๐. การขยายผลโครงการร้อยใจรักษ์</li> </ol>

ประเด็นยุทธศาสตร์	เป้าประสงค์	ตัวชี้วัด	กลยุทธ์
<p>๕. อนุรักษ์ ป่าไม้ และ พัฒนาทรัพยากร ธรรมชาติและสิ่งแวดล้อม อย่างยั่งยืน</p>	<p>๑. เพื่ออนุรักษ์และฟื้นฟู ทรัพยากรธรรมชาติและ สิ่งแวดล้อมอย่างยั่งยืน</p> <p>๒. เพื่อส่งเสริมการจัดการ ทรัพยากรธรรมชาติและ สิ่งแวดล้อมแบบมีส่วนร่วม</p>	<p>๑. จำนวนเครือข่ายที่เข้ามามีส่วน ร่วมในการพัฒนา สงวน อนุรักษ์ และฟื้นฟู ทรัพยากร ธรรมชาติ และสิ่งแวดล้อมเพิ่มขึ้น (ปีละ ๒๐ ชุมชน)</p> <p>๒. จำนวนเครือข่ายที่เข้ามามีส่วน ร่วมในการป้องกันและแก้ไขปัญหา ไฟป่าและหมอกควัน เพิ่มขึ้น (ปี ละ ๒๐ ชุมชน)</p> <p>๓. จำนวนพื้นที่ป่า (ปลูกป่า/ที่ ได้รับการฟื้นฟูและพัฒนาเพิ่มขึ้น (ปีละ ๑,๐๐๐ ไร่)</p> <p>๔. จำนวนพื้นที่ที่ใช้พลังงาน ทดแทนเพิ่มขึ้น (ปีละ ๕๐ แห่ง)</p>	<p>๑. ส่งเสริมการสร้างฝายต้นน้ำลำธาร</p> <p>๒. ส่งเสริมการปลูกต้นไม้ในพื้นที่ป่าและ พื้นที่ต่าง ๆ</p> <p>๓. การให้ความรู้และสร้างความตระหนัก แก่กลุ่มเยาวชน/นักเรียน นักศึกษา ชุมชน ฯลฯ</p> <p>๔. ส่งเสริมการอนุรักษ์ ป่าไม้ ทรัพยากร ธรรมชาติและสิ่งแวดล้อม และความ หลากหลายทางชีวภาพ</p> <p>๕. ส่งเสริมการมีส่วนร่วมของชุมชน ในการอนุรักษ์ทรัพยากรธรรมชาติ และ สิ่งแวดล้อม และการป้องกันและแก้ไข ปัญหาไฟป่าและหมอกควัน</p> <p>๖. สร้างและส่งเสริมการมีส่วนร่วมของ เครือข่ายการอนุรักษ์ ป่าไม้ทรัพยากร ธรรมชาติและสิ่งแวดล้อมและการใช้ประโยชน์ จากความหลากหลายทางชีวภาพ</p> <p>๗. ส่งเสริมการใช้น้ำบาดาลเพื่อการ อุปโภคบริโภคและการเกษตร</p> <p>๘. การส่งเสริมเมืองสิ่งแวดล้อมยั่งยืน</p> <p>๙. การส่งเสริมการอนุรักษ์สิ่งแวดล้อม ศิลปกรรม สิ่งแวดล้อมธรรมชาติ</p> <p>๑๐. การส่งเสริมการอนุรักษ์และใช้ ประโยชน์สิ่งแวดล้อมและทรัพยากร ธรรมชาติ</p> <p>๑๑. แก้ไขปัญหาคุณภาพน้ำในพื้นที่ชุมชน และพื้นที่ต้นน้ำ</p> <p>๑๒. ส่งเสริมการบริหารจัดการขยะ</p> <p>๑๓. ประสานการแก้ไขปัญหาคุณภาพน้ำ ในการอุปโภคบริโภค</p> <p>๑๔. ส่งเสริมการใช้พลังงานทดแทนในการ บริหารจัดการทรัพยากรน้ำเพื่อการอุปโภค บริโภคและการเกษตร</p> <p>๑๕. ส่งเสริมการใช้พลังงานทดแทน และ การนำผลผลิต วัสดุเหลือใช้ทางการเกษตร จากพืช และสัตว์พัฒนาเป็นพลังงาน ทดแทน</p> <p>๑๖. ส่งเสริมการนำเศษวัสดุทาง การเกษตรไปใช้ประโยชน์เพื่อลดการเผา วัสดุทางการเกษตร</p> <p>๑๗. ส่งเสริมอาชีพเพื่อสร้างรายได้ อย่าง ยั่งยืน เพื่อลดการเผาป่าในพื้นที่เกษตร พื้นที่ต่าง ๆ และลดการบุกรุกทำลาย ทรัพยากรป่าไม้</p>

## ๒.๑๐ ยุทธศาสตร์องค์การบริหารส่วนจังหวัดพะเยา (๒๕๖๖-๒๕๗๐)

### จุดยืนทางยุทธศาสตร์ (Positioning)

จากการวิเคราะห์ศักยภาพ (SWOT Analysis) ของ องค์การบริหารพะเยาส่วนจังหวัดพะเยาและได้กำหนดวิสัยทัศน์ในการพัฒนา ไว้คือ “เมืองน่าอยู่ ชุมชนเข้มแข็ง ประชาชนมีคุณภาพชีวิตที่ดี” การกำหนดจุดยืนทางยุทธศาสตร์ (Positioning) ของ อบจ. จะพิจารณากำหนดตามลักษณะภารกิจและแผนงาน/โครงการของ อบจ. ในแต่ละยุทธศาสตร์ ที่จะดำเนินการโดยเชื่อมโยงกับยุทธศาสตร์การพัฒนาจังหวัด/กลุ่มจังหวัดภายใต้วิสัยทัศน์และพันธกิจ ดังนี้

#### ๑. พัฒนาโครงสร้างพื้นฐานให้มีคุณภาพ ได้มาตรฐาน และประชาชนมีคุณภาพชีวิตที่ดี

- ๑.๑ ก่อสร้าง ปรับปรุง/ซ่อมแซม เส้นทางคมนาคมเพื่อการสัญจร และการขนส่งพืชผลทางการเกษตร
- ๑.๒ ส่งเสริมปัจจัยการผลิต พัฒนาคุณภาพดิน การบริหารจัดการน้ำ และปรับปรุงพันธุ์พืชพันธุ์สัตว์
- ๑.๓ ส่งเสริมผลิตภัณฑ์ชุมชน โดยยกระดับมาตรฐานตามผลิตภัณฑ์
- ๑.๔ ส่งเสริมการท่องเที่ยวเพื่อเพิ่มรายได้แก่หมู่บ้าน/ชุมชน
- ๑.๕ เสริมสร้างความเข้มแข็งภาคการเกษตรตามแนวทางปรัชญาของเศรษฐกิจพอเพียง

#### ๒. หมู่บ้าน/ชุมชน และประชาชนมีความเข้มแข็ง

- ๒.๑ พัฒนาคนและความเข้มแข็งของสังคม โดยใช้กระบวนการมีส่วนร่วม
- ๒.๒ พัฒนาและยกระดับคุณภาพการศึกษา
- ๒.๓ อนุรักษ์ สืบสาน ศิลปะ วัฒนธรรม และภูมิปัญญาท้องถิ่น
- ๒.๕ สร้างเสริมสุขภาพอนามัยของประชาชน
- ๒.๕ พัฒนาสังคมให้สงบสุข และมีความปลอดภัยในชีวิตและทรัพย์สิน
- ๒.๖ ป้องกันและแก้ไขปัญหาเสพติด แรงงานและการค้ามนุษย์

#### ๓. อนุรักษ์ พัฒนา พื้นฟูทรัพยากรธรรมชาติและสิ่งแวดล้อมอย่างยั่งยืน

- ๓.๑ อนุรักษ์ ป่าไม้ และพัฒนาทรัพยากรธรรมชาติ ดิน น้ำ ป่าไม้ โบราณสถานและโบราณวัตถุ
- ๓.๒ แก้ไขปัญหาคุณภาพสิ่งแวดล้อม ชยะ น้ำเสีย หมอกควัน และไฟป่า

#### ๔. พัฒนาการให้บริการแก่ประชาชนอย่างทั่วถึง มีคุณภาพ โปร่งใส และเป็นธรรม

๔.๑ พัฒนาศักยภาพการปฏิบัติงานขององค์กร ( จัดหาเครื่องจักร วัสดุ อุปกรณ์ เพื่อการพัฒนาและการบริการ)

- ๔.๒ พัฒนาการให้บริการประชาชนที่มีคุณภาพ และการเข้าถึงระบบสารสนเทศของประชาชน
- ๔.๓ พัฒนาศักยภาพบุคลากรในการบริการสาธารณะ ให้มีประสิทธิภาพ
- ๔.๔ พัฒนาการจัดเก็บรายได้ขององค์กรอย่างมีประสิทธิภาพ

ยุทธศาสตร์	เป้าประสงค์	ตัวชี้วัด	กลยุทธ์
<b>๑. พัฒนาสาธารณสุขและการกีฬา</b>	ประชาชนมีสุขภาพอนามัยที่แข็งแรง ห่างไกลจากโรคระบาด	ร้อยละของประชาชนที่มีสุขภาพแข็งแรง	<p>๑.๑ ส่งเสริมการดำเนินงานด้านสาธารณสุขมูลฐาน และเสริมสร้างสุขภาพที่ดีให้กับ ประชาชน ตลอดจนการสนับสนุนวัสดุอุปกรณ์ทางการแพทย์ที่จำเป็นในการป้องกันโรคติดเชื้อไวรัสโคโรนา (โควิด-๑๙) เพื่อพัฒนาคุณภาพชีวิตของประชาชนให้มีสุขภาพที่ดี</p> <p>๑.๒ ส่งเสริมและสนับสนุนให้มีสถานที่สำหรับการออกกำลังกายและแข่งขันกีฬา</p> <p>๑.๓ ส่งเสริมสุขภาพอนามัยและนันทนาการ</p> <p>๑.๔ ส่งเสริมการจัดให้มีสวนสาธารณะหรือสถานที่พักผ่อนหย่อนใจ</p> <p>๑.๕ ส่งเสริมและสนับสนุนการกีฬาทุกชนิด ตลอดจนสนับสนุนการจัดการแข่งขันกีฬาในทุกระดับ</p> <p>๑.๖ เสริมสร้างความเข้มแข็งของเครือข่ายอาสาสมัครสาธารณสุขประจำหมู่บ้าน ในการช่วยเหลือด้านสาธารณสุขพื้นฐานในชุมชน</p>
<b>๒. พัฒนาเศรษฐกิจและการท่องเที่ยว</b>	<ul style="list-style-type: none"> <li>- ประชาชนมีรายได้ที่เพิ่มขึ้น เพียงพอต่อการดำรงชีพ</li> <li>- แหล่งท่องเที่ยวได้รับการพัฒนา</li> </ul>	<ol style="list-style-type: none"> <li>๑. จำนวนของประชาชนที่มีรายได้ที่เพิ่มขึ้น</li> <li>๒. จำนวนของนักท่องเที่ยวที่เพิ่มขึ้น</li> </ol>	<p>๒.๑ ส่งเสริมให้ประชาชนน้อมนำปรัชญาเศรษฐกิจพอเพียงเป็นแนวทางในการดำเนินชีวิต</p> <p>๒.๒ ส่งเสริมการพัฒนาและปรับปรุงภูมิทัศน์แหล่งท่องเที่ยวให้สวยงาม และประชาสัมพันธ์ให้เป็นที่รู้จักมากขึ้น ตลอดจนจัดให้มีระบบข้อมูลเพื่อการจัดการท่องเที่ยวอย่างเป็นระบบ</p> <p>๒.๓ พัฒนาและส่งเสริมอาชีพ ให้แก่ เยาวชน ประชาชน ผู้สูงอายุ กลุ่มแม่บ้าน กลุ่มอาชีพและกลุ่มองค์กรต่าง ๆ ตลอดจนผู้ด้อยโอกาส เพื่อให้มีความรู้ในการประกอบอาชีพและเพิ่มรายได้ให้แก่ครอบครัวมากขึ้น</p> <p>๒.๔ ส่งเสริมให้ชุมชนมีส่วนร่วมในการจัดการท่องเที่ยวเชิงนิเวศ วัฒนธรรม และการพัฒนาการบริการและการท่องเที่ยวที่มีคุณภาพ</p> <p>๒.๕ ส่งเสริมการเกษตรผสมผสานและเกษตรอินทรีย์ เพื่อให้ผลผลิตทางการเกษตรปลอดภัยจากสารพิษ</p> <p>๒.๖ ส่งเสริมและพัฒนาสินค้าหนึ่งตำบลหนึ่งผลิตภัณฑ์ (OTOP) งานฝีมือ และหัตถกรรมให้เป็นสินค้าที่มีคุณภาพ</p>

ยุทธศาสตร์	เป้าประสงค์	ตัวชี้วัด	กลยุทธ์
<p>๓. พัฒนาโครงสร้างพื้นฐาน</p>	<p>- ระบบโครงสร้างพื้นฐานมีคุณภาพ ได้มาตรฐาน และทั่วถึง</p>	<p>- ระดับความพึงพอใจของประชาชนที่มีต่อการพัฒนาโครงสร้างพื้นฐาน</p>	<p>๓.๑ พัฒนาแหล่งน้ำเพื่อการอุปโภค – บริโภค และการเกษตรอย่างพอเพียงและทั่วถึง เป็นระบบลุ่มน้ำพร้อมจัดทำแผนที่น้ำอย่างครอบคลุมทุกพื้นที่</p> <p>๓.๒ สนับสนุนและช่วยเหลือผู้ประสบปัญหาภัยแล้งและขาดแคลนน้ำ</p> <p>๓.๓ ส่งเสริมให้มีระบบการคมนาคม และการขนส่งที่เชื่อมต่อระหว่างองค์กรปกครองส่วนท้องถิ่นอื่นให้ได้มาตรฐาน เพื่อให้การคมนาคมและการขนส่งสินค้ามีความสะดวกรวดเร็ว และกระจายความเจริญไปทุกพื้นที่</p> <p>๓.๔ สนับสนุนด้านเทคนิค วิชาการ เครื่องมือ เครื่องจักรกลและบุคลากร ในการพัฒนาและแก้ไขปัญหาโครงสร้างพื้นฐานให้กับองค์กรปกครองส่วนท้องถิ่นและหน่วยงาน อื่น ๆ</p> <p>๓.๕ ส่งเสริมการวางผังการใช้ที่ดินให้เป็นระบบ และการจัดการใช้ที่ดินอย่างเหมาะสม โดยการสนับสนุนให้มีการจัดทำผังเมืองรวม เพื่อวางแนวทางการพัฒนาเมืองและชุมชนให้มีระเบียบรองรับการขยายตัวของชุมชนในอนาคต</p> <p>๓.๖ สนับสนุนการป้องกันและบรรเทาสาธารณภัย</p>

ยุทธศาสตร์	เป้าประสงค์	ตัวชี้วัด	กลยุทธ์
<p><b>๔. พัฒนาลังคม การศึกษา ศาสนา และ วัฒนธรรม</b></p>	<p>- การรักษาไว้ซึ่ง ขนบธรรมเนียม ประเพณี และ วัฒนธรรมท้องถิ่น</p> <p>- ชุมชนเข้มแข็ง โอกาสการเรียนรู้ทั่วถึง ทั้งในและนอกระบบ มีภูมิคุ้มกันที่ดีทั้ง ร่างกายและจิตใจ</p>	<p>ร้อยละของจำนวน โครงการด้านการพัฒนา สังคม การศึกษา ศาสนา และวัฒนธรรม</p>	<p>๔.๑ ส่งเสริมและพัฒนาคุณภาพชีวิตแก่เด็ก สตรี ผู้สูงอายุ และผู้ด้อยโอกาส หรือ ศูนย์สามวัย ครอบครัว ทุกตำบลและการจัดสวัสดิการสังคมต่าง ๆ เพื่อให้มี คุณภาพชีวิตที่ดีขึ้น</p> <p>๔.๒ ส่งเสริมและสนับสนุนการจัดการศึกษา เพื่อเพิ่ม โอกาสการเรียนรู้อย่างทั่วถึงอย่างต่อเนื่องทั้งในและนอก ระบบ</p> <p>๔.๓ ส่งเสริมการอนุรักษ์และฟื้นฟูศิลปะ จารีตประเพณี ขนบธรรมเนียมประเพณีและภูมิปัญญาท้องถิ่นให้คงอยู่ สืบต่อไป</p> <p>๔.๔. การทำนุบำรุงศาสนาและส่งเสริมวัฒนธรรมอันดี งามของท้องถิ่น</p> <p>๔.๕ สนับสนุนและส่งเสริมงานด้านการป้องกันและแก้ไข ปัญหายาเสพติด ตลอดจนแก้ไขปัญหาลูกและเยาวชน ในกลุ่มเสี่ยง และการแก้ไขปัญหาสังคมในด้านต่าง ๆ</p> <p>๔.๗ สนับสนุนการป้องกันปัญหาอาชญากรรมและ การจราจร เพื่อสร้างความปลอดภัยในชีวิตและทรัพย์สิน และอยู่ร่วมกันในสังคมอย่างสงบสุข</p> <p>๔.๘ เสริมสร้างความเข้มแข็งของชุมชนให้สามารถพึ่งพา ตนเองได้ ตลอดจนส่งเสริมการจัดให้มีสถานที่สำหรับ ประชุม อบรมและจัดกิจกรรมต่าง ๆ</p>
<p><b>๕. พัฒนาทรัพยากร ธรรมชาติและสิ่งแวดล้อม</b></p>	<p>- ทรัพยากรธรรมชาติ ได้รับการพัฒนา อนุรักษ์ ฟื้นฟู และมี การบริหารจัดการด้าน สิ่งแวดล้อมอย่างมี ประสิทธิภาพ โดย ประชาชนมีส่วนร่วม</p>	<p>ร้อยละของจำนวน โครงการด้านการพัฒนา ทรัพยากรธรรมชาติและ สิ่งแวดล้อม</p>	<p>๕.๑ ส่งเสริมการสร้างจิตสำนึกของประชาชน เด็กและ เยาวชนในการอนุรักษ์ทรัพยากรธรรมชาติและ สิ่งแวดล้อม</p> <p>๕.๒ ส่งเสริมการจัดการสิ่งแวดล้อมและมลพิษต่าง ๆ ที่ มีผลต่อสุขภาพอนามัยและคุณภาพชีวิตของประชาชน</p> <p>๕.๓ ส่งเสริมและสนับสนุนการแก้ไขปัญหาหน้าเฝ้าเสีย</p> <p>๕.๔ ส่งเสริมการดูแลและบำรุงรักษาป่าไม้ ที่ดิน โดย การปลูกป่าทดแทนและรักษาสภาพแวดล้อมของแหล่ง ดินน้ำลำธาร</p> <p>๕.๕ ส่งเสริมการประหยัดพลังงานและการรณรงค์แก้ไข ปัญหามภาวะโลกร้อน</p>



ยุทธศาสตร์	เป้าประสงค์	ตัวชี้วัด	กลยุทธ์
<p>๖. พัฒนาการเมืองการบริหาร</p>	<p>- องค์กรและบุคลากรมีคุณภาพในการปฏิบัติงาน ประชาชนมีความพึงพอใจ การทำงานมีความโปร่งใส สามารถตรวจสอบได้ และประชาชนมีส่วนร่วม</p>	<p>- ร้อยละของจำนวนโครงการที่ยึดหลักธรรมาภิบาล</p>	<p>๖.๑ ใช้หลักธรรมาภิบาลในการบริหารจัดการเพื่อให้องค์กรมีความโปร่งใส ตรวจสอบได้ และประชาชนได้ประโยชน์สูงสุด</p> <p>๖.๒ ส่งเสริมการมีส่วนร่วมของประชาชนทุกภาคส่วนในการบริหารงาน การตรวจสอบติดตามประเมินผลการปฏิบัติงานและการป้องกันการทุจริต</p> <p>๖.๔ ส่งเสริมการมีส่วนร่วมของประชาชน ผู้นำชุมชน ผู้นำ ท้องถิ่น กลุ่มองค์กรต่าง ๆ ในการพัฒนาท้องถิ่น เพื่อให้เกิดเป็นเครือข่ายความร่วมมือ ตลอดจนประสานการจัดทำแผนพัฒนาท้องถิ่น เพื่อให้สามารถแก้ไขปัญหาและตอบสนองความต้องการของประชาชนได้อย่างแท้จริง</p> <p>๖.๕ พัฒนาบุคลากรให้มีความรู้ความสามารถและประสบการณ์เพื่อให้สามารถปฏิบัติงานอย่างมีประสิทธิภาพ</p> <p>๖.๖ เสริมสร้างความรู้เกี่ยวกับประชาธิปไตย สิทธิและหน้าที่ของพลเมืองและการเลือกตั้ง เพื่อให้การพัฒนาท้องถิ่นเป็นไปตามเจตนารมณ์ของประชาชน</p> <p>๖.๗ การรณรงค์ปกป้องสถาบันชาติ ศาสนาและพระมหากษัตริย์ ตลอดจนการเสริมสร้างความสมานฉันท์</p> <p>๖.๘ การเผยแพร่ข้อมูลข่าวสารและประชาสัมพันธ์ผลการดำเนินงาน ให้ประชาชนได้รับทราบอย่างทั่วถึง</p>

**๑. เหตุผลความจำเป็น** เนื่องจากประเทศไทย มีการปรับเปลี่ยนภาครัฐสู่การเป็นรัฐบาลดิจิทัล เป็นการนำดิจิทัลเทคโนโลยีมาใช้เป็นกลยุทธ์สำคัญในการยกระดับการทำงานให้มีความทันสมัย เพื่อสร้างบริการที่มีคุณค่าสู่ประชาชนด้วยการทำงานอย่างมีระบบและพึงพาทุกภาคส่วน ทั้งหน่วยงานภาครัฐ หน่วยงานอิสระ ภาคธุรกิจ ภาคประชาชนและปัจเจกบุคคลที่มีบทบาทในฐานะผู้ให้และผู้ใช้ข้อมูล รวมถึงส่วนสรรค์สร้างสาระที่จำเป็นและสำคัญต่อการให้บริการของภาครัฐ จึงจำเป็นต้องจัดทำนโยบายและขอบเขตการพัฒนาเทคโนโลยีดิจิทัลให้กว้างไปกว่าเทคโนโลยีสารสนเทศและการสื่อสาร โดยคำนึงถึงประชาชนเป็นศูนย์กลาง มีขอบเขตการบริการภาครัฐที่ชัดเจนและต้องมีภาวะผู้นำในทางรัฐบาลดิจิทัล มีการดูแลป้องกันข้อมูลส่วนตัว สร้างความเป็นสากลให้กับรัฐบาลดิจิทัลมีการลงทุนโครงสร้างพื้นฐานทางเทคโนโลยีสารสนเทศ และการสื่อสารขนาดใหญ่ไปพร้อมกับการพัฒนาความสามารถ ของเทคโนโลยีให้เป็นกลไกในการแปลงนโยบายไปสู่การปฏิบัติตั้งนั้นองค์การบริหารส่วนจังหวัดพะเยาเห็นถึงความสำคัญ จึงได้มีการพัฒนาระบบเทคโนโลยีสารสนเทศ เพื่อให้สอดคล้องกับนโยบายการพัฒนาประเทศ Thailand ๔.๐ ในเรื่องของการรักษาความปลอดภัยของข้อมูล ปัจจุบันหน่วยงานมีการให้บริการทางอิเล็กทรอนิกส์ รวมถึงมีการจัดเก็บข้อมูลรูปแบบอิเล็กทรอนิกส์ ด้วยการใช้ เทคโนโลยีดิจิทัลที่มีวิวัฒนาการอย่างรวดเร็ว ข้อมูลสำคัญหลายอย่างที่เกี่ยวข้อกับการให้บริการประชาชน และการบริหารราชการถูกจัดเก็บและประมวลผลในรูปแบบอิเล็กทรอนิกส์ แต่ยังคงมีการถูกละเมิดการรักษา ความมั่นคงปลอดภัยของข้อมูลคอมพิวเตอร์ หรือระบบคอมพิวเตอร์รวมถึงการละเมิดข้อมูลส่วนบุคคล ทำให้ มีการดูแลป้องกัน พร้อมกับการสร้างนวัตกรรมบริการ มีความพัฒนาความสามารถของเทคโนโลยีดิจิทัล ให้เป็นกลไกในการแปลงนโยบายไปสู่การปฏิบัติ

## **๒. วัตถุประสงค์การจัดทำแผนแม่บทเทคโนโลยีสารสนเทศและการสื่อสาร**

๒.๑ เพื่อเป็นกรอบแนวทางการพัฒนาด้านเทคโนโลยีสารสนเทศและการสื่อสารขององค์การบริหารส่วนจังหวัดพะเยา

๒.๒ เพื่อให้องค์การบริหารส่วนจังหวัดพะเยา มีระบบเทคโนโลยีสารสนเทศและการสื่อสารที่รองรับภารกิจการบริหารจัดการขององค์กร มีทิศทางพัฒนาด้านเทคโนโลยีสารสนเทศที่ชัดเจนเหมาะสมสอดคล้องกับนโยบายด้านเทคโนโลยีสารสนเทศและการสื่อสารของประเทศและยุทธศาสตร์ขององค์การบริหารส่วนจังหวัด

**๓. วิสัยทัศน์แผนแม่บทเทคโนโลยีสารสนเทศและการสื่อสาร "องค์การบริหารส่วนจังหวัดพะเยา มีการพัฒนาเทคโนโลยีสารสนเทศและการสื่อสารเพื่อบริหารจัดการอย่างมีประสิทธิภาพ"**

**๔. เป้าประสงค์** องค์การบริหารส่วนจังหวัดพะเยา เป็นสังคมยุคใหม่ส่งเสริมให้ประชาชนก้าวทันเทคโนโลยี และใช้เทคโนโลยีติดต่อราชการเพื่อลดขั้นตอนในการปฏิบัติงานและให้บริการประชาชนอย่างรวดเร็วมีคุณภาพทั่วถึงโดยมีการดำเนินการดังนี้

๑) การใช้ ICT สนับสนุนการพัฒนาระบบการบริหารและการบริการภาครัฐที่ดี

๒) เป็นสังคมยุคใหม่ที่เพียบพร้อมไปด้วยความสะดวกและรวดเร็วในการติดต่อสื่อสารและการใช้บริการ ตลอดจนการเข้าถึงข้อมูลอย่างทั่วถึงโดยจะต้องเรียนรู้การใช้เทคโนโลยีสารสนเทศอย่างถูกต้องและใช้อย่างสร้างสรรค์

## **๖. ยุทธศาสตร์การพัฒนาแผนแม่บทเทคโนโลยีสารสนเทศเพื่อการสื่อสาร** ประกอบด้วย

ยุทธศาสตร์ที่ ๑ การพัฒนาระบบโครงสร้างพื้นฐานด้านเทคโนโลยีสารสนเทศ เพื่อสนับสนุนการพัฒนาท้องถิ่น

ยุทธศาสตร์ที่ ๒ การใช้เทคโนโลยีสารสนเทศเพื่อสนับสนุนการพัฒนาท้องถิ่น เพื่อเพิ่มประสิทธิภาพการจัดการขององค์การบริหารส่วนจังหวัดพะเยา

ยุทธศาสตร์ที่ ๓ การใช้เทคโนโลยีสารสนเทศเพื่อสนับสนุนการบริหารจัดการและการบริการขององค์การบริหารส่วนจังหวัดพะเยา

ยุทธศาสตร์ที่ ๔ การพัฒนาทรัพยากรบุคคลให้มีความสามารถในการใช้เทคโนโลยีสารสนเทศอย่างมีประสิทธิภาพ และรู้เท่าทัน

**๗. ขั้นตอนการดำเนินงาน** แผนแม่บทเทคโนโลยีสารสนเทศของหน่วยงานภาครัฐเป็นเครื่องมือสำคัญในการสื่อสารแนวคิดนโยบายในการพัฒนาองค์กร โดยอาศัยเทคโนโลยีสารสนเทศเป็นกลไกในการสนับสนุนการดำเนินงานในการจัดทำ แผนแม่บทเทคโนโลยีสารสนเทศและการสื่อสารขององค์การบริหารส่วนจังหวัดพะเยา ขั้นตอนการดำเนินงาน สามารถแบ่งออกเป็น ๕ ขั้นตอนหลัก ดังนี้

๗.๑ ศึกษาสถานภาพปัจจุบัน

๗.๒ สำรวจสถานภาพด้านเทคโนโลยีสารสนเทศและการสื่อสาร

๗.๓ วิเคราะห์ SWOT

๗.๔ กำหนดเป้าหมายของแผนงาน โครงการด้านเทคโนโลยีสารสนเทศและการสื่อสาร

๗.๕ ติดตามประเมินผลการปฏิบัติงานตามแผนงาน โครงการ กิจกรรมด้านเทคโนโลยีสารสนเทศ และการสื่อสารและรายงานผลการดำเนินงานเสนอผู้บริหาร

**๘. แผนงาน / โครงการ** ในการพัฒนาเทคโนโลยีสารสนเทศและการสื่อสาร ภายใต้แผนแม่บทดังกล่าว จะดำเนินการโดยมีกรอบแผนงานโครงการที่สำคัญ ได้แก่ การพัฒนาโครงสร้างพื้นฐานด้าน ICT การพัฒนาบุคลากร และการพัฒนาการบริหารจัดการ

## บทที่ ๒ สภาพทั่วไปและข้อมูลพื้นฐาน

### ๑. สภาพทางภูมิศาสตร์

๑.๑ ที่ตั้งและอาณาเขต จังหวัดพะเยาตั้งอยู่ทางภาคเหนือของประเทศไทย อยู่ห่างจากกรุงเทพมหานครตาม ทางหลวงแผ่นดินหมายเลข ๑ (พหุโยธิน) ประมาณ ๗๓๕ กิโลเมตร อาณาเขต

- ทิศเหนือ ติดต่อเขตอำเภอพวน อำเภอบ้านดง อำเภอน้ำหนาว จังหวัดเชียงราย
- ทิศใต้ ติดต่อเขตอำเภอเมือง จังหวัดลำปาง และอำเภอสอง จังหวัดแพร่
- ทิศตะวันออก ติดต่อเขตปกครองพิเศษเชียงใหม่ - หงสา ประเทศสาธารณรัฐ ประชาธิปไตยประชาชนลาว (สปป.ลาว) และอำเภอท่าวังผา อำเภอเมือง อำเภอบ้านหลวง จังหวัดน่าน
- ทิศตะวันตก ติดต่อเขตอำเภอเมือง อำเภอวังเหนือ จังหวัดลำปาง

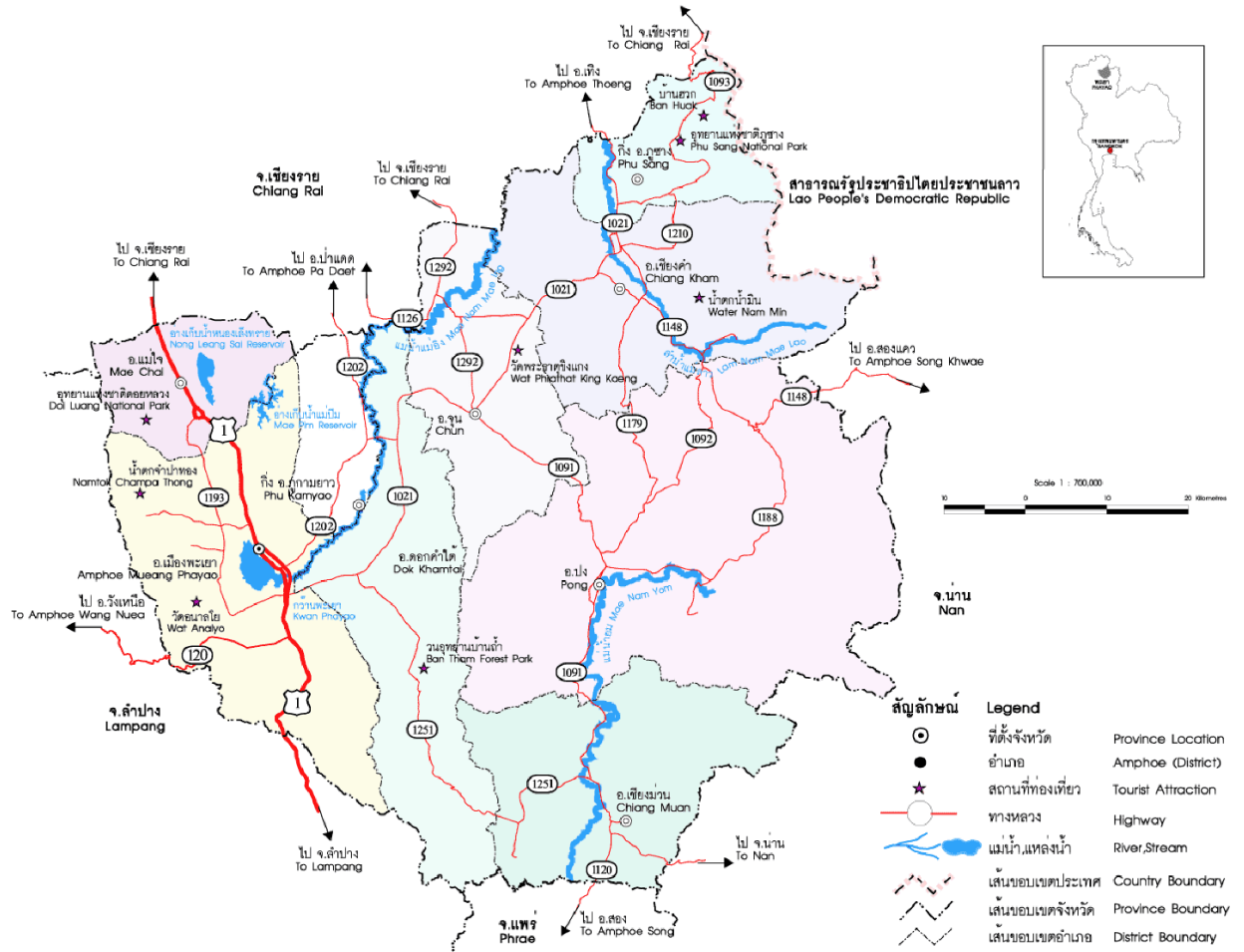

แผนที่แสดงอาณาเขตจังหวัดพะเยา

## ๑.๒ ลักษณะภูมิประเทศ

ลักษณะภูมิประเทศส่วนใหญ่เป็นที่สูงและภูเขา มีระดับความสูงของพื้นที่ตั้งแต่ ๓๐๐-๑,๕๐๐ เมตรจากระดับน้ำทะเล มีพื้นที่ป่าไม้ประมาณ ๒,๐๐๘,๖๔๘ ไร่ หรือร้อยละ ๕๐.๗๐ ของพื้นที่ ซึ่งป่าไม้ส่วนใหญ่เป็นป่าดงดิบและป่าเบญจพรรณ โดยมีพันธุ์ไม้ที่สำคัญ ได้แก่ ไม้สัก ไม้ประดู่ ไม้มะค่า ไม้ชิงช้า ไม้ยาง ไม้เต็ง ไม้รัง เป็นต้น มีเทือกเขาล้อมรอบทั้งทางด้านทิศตะวันตก ทิศตะวันออก ทิศใต้ และทางตอนกลาง ของจังหวัด มีทิวเขาผีปันน้ำโอบล้อม ถือเป็นกำแพงตามธรรมชาติและเป็นเทือกเขาที่สำคัญ อันได้แก่ ดอยภูลังกา ดอยสันปันน้ำ ดอยแม่สุก ดอยขุนแม่แฝก ดอยขุนแม่ต๋ำ และดอยขุนแม่ต๋อม (ที่มา : สำนักงานสถิติจังหวัดพะเยา , สิงหาคม ๒๕๖๑)

## ๑.๓ สภาพภูมิอากาศ

สภาพอากาศของจังหวัดพะเยาแบ่งออกเป็น ๓ ฤดู คือ

**ฤดูร้อน** อยู่ระหว่าง เดือนมีนาคมถึงเดือนพฤษภาคม อากาศร้อนจัดในเดือนพฤษภาคม อุณหภูมิสูงสุด วัดได้ประมาณ ๓๙.๕ องศาเซลเซียส

**ฤดูฝน** อยู่ระหว่างเดือนพฤษภาคมถึงเดือนตุลาคมของทุกปี ในปี พ.ศ.๒๕๕๙ มีฝนตกประมาณ ๑๑๖ วัน ปริมาณน้ำฝนวัดได้ ๑,๐๘๐.๐ มิลลิเมตร

**ฤดูหนาว** อยู่ระหว่างเดือนพฤศจิกายน ถึงเดือนกุมภาพันธ์ อากาศหนาวจัดในเดือนพฤศจิกายน และเดือนมกราคม อุณหภูมิต่ำสุดในเดือนธันวาคม วัดได้ประมาณ ๑๐.๘ องศาเซลเซียส ในเดือนธันวาคม

## ๑.๔ จำนวนประชากร

ปี ๒๕๖๓ จังหวัดพะเยา มีจำนวนประชากรทั้งหมด ๔๗๒,๓๕๖ คน เพศชาย ๒๓๐,๔๗๖ คน และเพศหญิง ๒๔๑,๘๘๐ คน ความหนาแน่นโดยเฉลี่ยประมาณ ๗๕ คน/ตาราง กิโลเมตร จังหวัดพะเยามีประชาชนอาศัยอยู่ตามบริเวณเทือกเขาสูง จำนวน ๑๐ กลุ่มชาติพันธุ์ ได้แก่ ลีซุ จีน มูเซอ อาข่า เมี่ยน ม้ง ลื้อ ลีว๊ะ กะเหรี่ยง และไทยที่สูง โดยกระจายอยู่ตามอำเภอต่าง ๆ เช่น อำเภอเชียงคำ อำเภอแม่ใจ อำเภอเมืองพะเยา อำเภอดอกคำใต้ อำเภอเชียงม่วน อำเภอปง และอำเภอภูซาง และมีครัวเรือนเกษตรกรที่ขึ้นทะเบียนเกษตรกรจำนวน ๗๙,๕๕๖ ครัวเรือน ปรับปรุงข้อมูล ณ ๓๐ กันยายน ๒๕๖๓ คงเหลือจำนวน ๗๓,๙๖๗ ครัวเรือน

ตาราง ๓ แสดงจำนวนประชากร จำแนกรายอำเภอ ปี พ.ศ. ๒๕๖๓

อำเภอ	จำนวนประชากร		
	ชาย	หญิง	รวม
เมือง	๕๗,๕๖๗	๖๑,๕๗๑	๑๑๙,๑๓๘
เชียงคำ	๓๘,๒๓๗	๓๙,๐๒๖	๗๗,๒๖๓
ดอกคำใต้	๓๓,๓๕๘	๓๕,๕๖๖	๖๘,๙๒๔
ปง	๒๖,๑๔๐	๒๖,๒๘๒	๕๒,๔๒๒
จุน	๒๓,๗๒๗	๒๕,๕๙๖	๔๙,๓๒๓
แม่ใจ	๑๖,๒๙๓	๑๗,๑๓๘	๓๓,๔๓๑
ภูซาง	๑๕,๘๘๖	๑๖,๓๑๐	๓๒,๑๙๖
ภูกามยาว	๑๐,๐๔๖	๑๑,๐๕๓	๒๑,๐๙๙
เชียงม่วน	๙,๒๒๒	๙,๓๓๘	๑๘,๕๖๐
<b>รวม</b>	<b>๒๓๐,๔๗๖</b>	<b>๒๔๑,๘๘๐</b>	<b>๔๗๒,๓๕๖</b>

ที่มา : ที่ทำการปกครองจังหวัดพะเยา ณ ธันวาคม ๒๕๖๓

ตาราง ๔ การขึ้นทะเบียนครัวเรือนเกษตรกรและปรับปรุงทะเบียนเกษตรกรกร ปี ๒๕๖๓

อำเภอ	จำนวนครัวเรือนเกษตรกร				จำนวน แปลง	พื้นที่เพาะ ปลูก(ไร่)
	ทั้งหมด	ปรับปรุง ปี ๒๕๖๓				
		จำนวน	ยกเลิก	คงเหลือ		
๑. เมือง	๑๓,๗๒๗	๑๓,๒๕๖	๒๖๘	๑๒,๙๙๐	๕๒,๑๔๔	๑๘๑,๗๐๙
๒. จุฬ	๙,๑๑๐	๘,๙๐๒	๒๕๗	๘,๖๔๖	๒๕,๔๗๔	๑๖๘,๐๘๒
๓. เขียงคำ	๑๒,๓๗๗	๑๒,๑๕๙	๑๙๖	๑๑,๙๖๓	๖๐,๐๖๕	๒๙๐,๘๒๐
๔. เขียงม่วง	๔,๓๓๕	๓,๙๔๖	๖๓	๓,๘๘๓	๑๖,๘๐๒	๖๒,๒๘๓
๕. ดอกคำใต้	๑๓,๙๖๓	๑๓,๕๐๑	๕๒๐	๑๒,๙๘๒	๓๔,๗๔๘	๒๐๔,๐๕๔
๖. ปง	๙,๗๔๙	๙,๕๓๖	๑๔๕	๙,๓๙๑	๖๔,๘๐๐	๒๗๕,๔๖๕
๗. แม่ใจ	๕,๙๖๓	๕,๘๖๔	๑๙๘	๕,๖๖๘	๑๘,๐๐๙	๗๕,๕๖๘
๘. ภูซาง	๕,๙๓๒	๔,๔๐๐	๒๑๘	๔,๑๘๒	๑๑,๘๖๐	๔๑,๘๒๘
๙. ภูกามยาว	๔,๔๐๐	๔,๓๒๙	๖๗	๔,๒๖๒	๑๗,๖๕๓	๗๕,๗๙๓
<b>รวม</b>	<b>๗๙,๕๕๖</b>	<b>๗๕,๘๙๓</b>	<b>๑,๙๓๒</b>	<b>๗๓,๙๖๑</b>	<b>๓๐๑,๕๕๕</b>	<b>๑,๓๗๕,๖๐๒</b>

ที่มา : สำนักงานเกษตรจังหวัดพะเยา( ๓๐ กันยายน ๒๕๖๓)

## ๑.๕ จำนวน อปท.

## บัญชีรายชื่อ อปท. ในเขตจังหวัดพะเยา

ลำดับที่	ชื่อหน่วยงาน	ลำดับที่	ชื่อหน่วยงาน
๑	อบจ.พะเยา	๓๗	อบต.จิม
๒	เทศบาลเมืองดอกคำใต้	๓๘	อบต.จำป่าหวาย
๓	เทศบาลเมืองพะเยา	๓๙	อบต.เจดีย์อ้า
๔	เทศบาลตำบลจิม	๔๐	อบต.เชียงบาน
๕	เทศบาลตำบลจุน	๔๑	อบต.เชียงแรง
๖	เทศบาลตำบลเจริญราษฎร์	๔๒	อบต.ตงเจน
๗	เทศบาลตำบลเชียงคำ	๔๓	อบต.ตงสุวรรณ
๘	เทศบาลตำบลเชียงม่วน	๔๔	อบต.ดอกคำใต้
๙	เทศบาลตำบลตงเจน	๔๕	อบต.ดอนศรีชุม
๑๐	เทศบาลตำบลท่าจำปี	๔๖	อบต.ทุ่งกล้วย
๑๑	เทศบาลตำบลท่าวังทอง	๔๗	อบต.ทุ่งผาสุข
๑๒	เทศบาลตำบลบ้านต๋อม	๔๘	อบต.ทุ่งรวงทอง
๑๓	เทศบาลตำบลบ้านต๋ำ	๔๙	อบต.นาปริง
๑๔	เทศบาลตำบลบ้านถ้ำ	๕๐	อบต.น้ำแวน
๑๕	เทศบาลตำบลบ้านทราย	๕๑	อบต.บ้านต๋อน
๑๖	เทศบาลตำบลบ้านสาาง	๕๒	อบต.บ้านปิน
๑๗	เทศบาลตำบลบ้านเหล่า	๕๓	อบต.บ้านมาง
๑๘	เทศบาลตำบลบ้านใหม่	๕๔	อบต.ป่าซาง
๑๙	เทศบาลตำบลปง	๕๕	อบต.ป่าสัก
๒๐	เทศบาลตำบลป่าแฝก	๕๖	อบต.ผาช้างน้อย
๒๑	เทศบาลตำบลฝายกวาง	๕๗	อบต.พระธาตุขิงแกง
๒๒	เทศบาลตำบลแม่กา	๕๘	อบต.ภูซาง
๒๓	เทศบาลตำบลแม่ใจ	๕๙	อบต.แม่นาเรื่อ
๒๔	เทศบาลตำบลแม่ปืม	๖๐	อบต.แม่ลาว
๒๕	เทศบาลตำบลแม่ยม(ปง)*	๖๑	อบต.แม่สุก
๒๖	เทศบาลตำบลรวมใจพัฒนา*	๖๒	อบต.แม่ใส
๒๗	เทศบาลตำบลเวียงลอ*	๖๓	อบต.แม่อิง
๒๘	เทศบาลตำบลสบง	๖๔	อบต.ร่มเย็น
๒๙	เทศบาลตำบลสันป่าม่วง	๖๕	อบต.ศรีถ้อย
๓๐	เทศบาลตำบลหงส์หิน	๖๖	อบต.สระ
๓๑	เทศบาลตำบลหนองหล่ม	๖๗	อบต.สันโค้ง
๓๒	เทศบาลตำบลห้วยข้าวค้ำ	๖๘	อบต.ห้วยวน
๓๓	เทศบาลตำบลห้วยลาน	๖๙	อบต.ห้วยแก้ว
๓๔	อบต.ขุนควร	๗๐	อบต.ห้วยยางขาม
๓๕	อบต.ควร	๗๑	อบต.ออย
๓๖	อบต.คือเวียง	๗๒	อบต.อ่างทอง
<b>รวม</b>		<b>๗๒</b>	<b>อปท</b>

## ๒. ข้อมูล อบจ.พะเยา

องค์การบริหารส่วนจังหวัดพะเยาเป็นหน่วยงานบริหารราชการส่วนท้องถิ่นรูปแบบหนึ่ง มีฐานะเป็นนิติบุคคลที่มีความรับผิดชอบทั่วทั้งเขตจังหวัด โดยหน้าที่ขององค์การบริหารส่วนจังหวัดเป็นไปตามพระราชบัญญัติองค์การบริหารส่วนจังหวัด พ.ศ. ๒๕๔ และกฎกระทรวง (พ.ศ.๒๕๔๑) และฉบับที่ ๒ (พ.ศ.๒๕๔๑) ดังนี้

๑. ตราข้อบัญญัติโดยไม่ขัดหรือแย้งต่อกฎหมาย

๒. จัดทำแผนพัฒนาองค์การบริหารส่วนจังหวัดและประสานการจัดทำแผนพัฒนาส่วนจังหวัด ตามระเบียบที่คณะรัฐมนตรีกำหนด

๓. สนับสนุนสภาพตำบลและราชการส่วนท้องถิ่นอื่นในการพัฒนาท้องถิ่น

๔. ประสานให้ความร่วมมือในการปฏิบัติหน้าที่ของสภาพตำบล และราชการส่วนท้องถิ่น

๕. จัดสรรเงินซึ่งตามกฎหมายจะต้องแบ่งให้สภาพตำบลและราชการส่วนท้องถิ่น

๖. อำนาจหน้าที่ของจังหวัดตาม พ.ร.บ.องค์การบริหารส่วนจังหวัด พ.ศ. ๒๕๔๘ เฉพาะในเขตสภาพตำบล

๗. คุ้มครอง ดูแลและบำรุงรักษาทรัพยากรธรรมชาติและสิ่งแวดล้อม บำรุงรักษาศิลปะ จารีตประเพณี ภูมิปัญญาท้องถิ่น และวัฒนธรรมอันดีของท้องถิ่น (แก้ไขเพิ่มเติม (ฉบับที่ ๒) พ.ศ. ๒๕๔๒)

๘. จัดทำกิจการใดๆ อันเป็นอำนาจหน้าที่ของราชการส่วนท้องถิ่น ที่อยู่ในเขตองค์การบริหารส่วนจังหวัด และกิจการนั้นเป็นการสมควรให้ราชการส่วนท้องถิ่นอื่นร่วมกันดำเนินการหรือให้องค์การบริหารส่วนจังหวัดจัดทำ คือ

๘.๑ จัดให้มีน้ำเพื่ออุปโภค บริโภค และการเกษตร

๘.๒ กำจัดขยะมูลฝอยและสิ่งปฏิกูล

๘.๓ บำบัดน้ำเสีย

๘.๔ บำรุงรักษาทรัพยากรธรรมชาติและสิ่งแวดล้อม

๘.๕ วางผังเมือง

๘.๖ จัดให้มีและบำรุงรักษาทางบก ซึ่งอย่างน้อยต้องเป็นทางหลวงชนบทตามกฎหมายว่า

ด้วยทางหลวง

๘.๗ จัดให้มีและบำรุงรักษาทางน้ำ

๘.๘ จัดให้มี ท่าเทียบเรือ ท่าข้ามที่จอดรถ และตลาด

๘.๙ ป้องกันและบรรเทาสาธารณภัย

๘.๑๐ รักษาความสงบเรียบร้อยและศีลธรรมอันดีของประชาชน

๘.๑๑ จัดการศึกษา ทำนุบำรุงศาสนาและบำรุงรักษาศิลปะ จารีตประเพณี ภูมิปัญญาท้องถิ่น หรือวัฒนธรรมท้องถิ่น

๘.๑๒ จัดให้มีและบำรุงสถานที่สำหรับการศึกษาสถานที่พักผ่อนหย่อนใจ สวนสาธารณะ และสวนสัตว์ ตลอดจนสถานที่อบรมสำหรับราษฎร

๘.๑๓ จัดให้มีการสังคมสงเคราะห์ และการสาธารณูปการ

๘.๑๔ ป้องกันและการบำบัดรักษาโรค

๘.๑๕ จัดตั้งและการบำรุงรักษาสถานพยาบาล

๘.๑๖ ส่งเสริมการท่องเที่ยว

๘.๑๗ ส่งเสริมและแก้ไขปัญหาการประกอบอาชีพ

๘.๑๘ กิจการที่ได้มีการกำหนดไว้ในแผนพัฒนาจังหวัด และแผนพัฒนาองค์การบริหารส่วนจังหวัด



๙. จัดทำกิจการอื่นใดตามที่ได้กำหนดไว้ในพระราชบัญญัตินี้ หรือกฎหมายอื่นกำหนดให้เป็นอำนาจหน้าที่ขององค์การบริหารส่วนจังหวัด นอกจากนี้ยังมีอำนาจรวมถึงหน้าที่เป็นของราชการส่วนกลางหรืออำนาจที่ส่วนภูมิภาคมอบให้องค์การบริหารส่วนจังหวัดปฏิบัติได้ ทั้งนี้ตามที่กำหนดในกฎกระทรวง

## วิสัยทัศน์

"เมืองน่าอยู่ ชุมชนเข้มแข็ง ประชาชนมีคุณภาพชีวิตที่ดี "

## ยุทธศาสตร์และแนวทางการพัฒนา

### ยุทธศาสตร์ที่ ๑ พัฒนาสาธารณสุขและการกีฬา

๑.๑ ส่งเสริมการดำเนินงานด้านสาธารณสุขมูลฐาน และเสริมสร้างสุขภาวะที่ดีให้กับประชาชน ตลอดจนการสนับสนุนวัสดุอุปกรณ์ทางการแพทย์ที่จำเป็นในการป้องกันโรคติดเชื้อไวรัสโคโรนา (โควิด-๑๙) เพื่อพัฒนาคุณภาพชีวิตของประชาชนให้มีสุขภาพที่ดี

๑.๒ ส่งเสริมและสนับสนุนให้มีสถานที่สำหรับการออกกำลังกายและแข่งขันกีฬา

๑.๓ ส่งเสริมสุขภาพอนามัยและนันทนาการ

๑.๔ ส่งเสริมการจัดให้มีสวนสาธารณะหรือสถานที่พักผ่อนหย่อนใจ

๑.๕ ส่งเสริมและสนับสนุนการกีฬาทุกชนิด ตลอดจนสนับสนุนการจัดการแข่งขันกีฬาในทุกระดับ

๑.๖ เสริมสร้างความเข้มแข็งของเครือข่ายอาสาสมัครสาธารณสุขประจำหมู่บ้าน ในการช่วยเหลือ

ด้านสาธารณสุขพื้นฐานในชุมชน

### ยุทธศาสตร์ที่ ๒ พัฒนาเศรษฐกิจและการท่องเที่ยว

๒.๓ ส่งเสริมให้ประชาชนน้อมนำปรัชญาเศรษฐกิจพอเพียงเป็นแนวทางในการดำเนินชีวิต

๒.๒ ส่งเสริมการพัฒนาและปรับปรุงภูมิทัศน์แหล่งท่องเที่ยวให้สวยงาม และประชาสัมพันธ์ให้เป็นที่รู้จักมากขึ้น ตลอดจนจัดให้มีระบบข้อมูลเพื่อการจัดการท่องเที่ยวอย่างเป็นระบบ

๒.๓ พัฒนาและส่งเสริมอาชีพ ให้แก่ เยาวชน ประชาชน ผู้สูงอายุ กลุ่มแม่บ้าน กลุ่มอาชีพและกลุ่มองค์กรต่าง ๆ ตลอดจนผู้ด้อยโอกาส เพื่อให้มีความรู้ในการประกอบอาชีพและเพิ่มรายได้ให้แก่ครอบครัวมากขึ้น

๒.๔ ส่งเสริมให้ชุมชนมีส่วนร่วมในการจัดการท่องเที่ยวเชิงนิเวศ วัฒนธรรม และการพัฒนาการบริการและการท่องเที่ยวที่มีคุณภาพ

๒.๕ ส่งเสริมการเกษตรผสมผสานและเกษตรอินทรีย์ เพื่อให้ผลผลิตทางการเกษตรปลอดภัยจากสารพิษ

๒.๖ ส่งเสริมและพัฒนาสินค้าหนึ่งตำบลหนึ่งผลิตภัณฑ์ (OTOP) งานฝีมือ และหัตถกรรมให้เป็นสินค้าที่มีคุณภาพ

### ยุทธศาสตร์ที่ ๔ พัฒนาสังคม การศึกษา ศาสนาและวัฒนธรรม

๔.๑ ส่งเสริมและพัฒนาคุณภาพชีวิตแก่เด็ก สตรี ผู้สูงอายุ และผู้ด้อยโอกาส หรือ ศูนย์สามวัย ครอบคลุมทุกตำบลและการจัดสวัสดิการสังคมต่าง ๆ เพื่อให้มีคุณภาพชีวิตที่ดีขึ้น

๔.๒ ส่งเสริมและสนับสนุนการจัดการศึกษา เพื่อเพิ่มโอกาสการเรียนรู้อย่างทั่วถึงอย่างต่อเนื่องทั้งในและนอกระบบ

๔.๓ ส่งเสริมการอนุรักษ์และฟื้นฟูศิลปะ จารีตประเพณี ขนบธรรมเนียมประเพณีและภูมิปัญญาท้องถิ่นให้คงอยู่สืบต่อไป

๔.๔ การทำนุบำรุงศาสนาและส่งเสริมวัฒนธรรมอันดีงามของท้องถิ่น

๔.๕ สนับสนุนและส่งเสริมงานด้านการป้องกันและแก้ไขปัญหายาเสพติด ตลอดจนแก้ไขปัญหาลูกและเยาวชนในกลุ่มเสี่ยง และการแก้ไขปัญหายาเสพติดในด้านต่าง ๆ

๔.๖ สนับสนุนการป้องกันและบรรเทาสาธารณภัย

๔.๗ สนับสนุนการป้องกันปัญหาอาชญากรรมและการจราจร เพื่อสร้างความปลอดภัยในชีวิตและทรัพย์สิน

#### ยุทธศาสตร์ที่ ๕ พัฒนาทรัพยากรธรรมชาติและสิ่งแวดล้อม

๕.๑ ส่งเสริมการสร้างจิตสำนึกของประชาชน เด็กและเยาวชนในการอนุรักษ์ทรัพยากรธรรมชาติและสิ่งแวดล้อม

๕.๒ ส่งเสริมการจัดการสิ่งแวดล้อมและมลพิษต่าง ๆ ที่มีผลต่อสุขภาพอนามัยและคุณภาพชีวิตของประชาชน

๕.๓ ส่งเสริมและสนับสนุนการแก้ไขปัญหาหน้าเฝ้าเสีย

๕.๔ ส่งเสริมการดูแลและบำรุงรักษาป่าไม้ ที่ดิน โดยการปลูกป่าทดแทนและรักษาสภาพแวดล้อมของแหล่งต้นน้ำลำธาร

๕.๕ ส่งเสริมการประหยัดพลังงานและการรณรงค์แก้ไขปัญหามภาวะโลกร้อน

#### ยุทธศาสตร์ที่ ๖ พัฒนาการเมืองการบริหาร

๖.๑ ใช้หลักธรรมาภิบาลในการบริหารจัดการเพื่อให้องค์กรมีความโปร่งใส ตรวจสอบได้ และประชาชนได้ประโยชน์สูงสุด

๖.๒ ส่งเสริมการมีส่วนร่วมของประชาชนทุกภาคส่วนในการบริหารงาน การตรวจสอบติดตามประเมินผลการปฏิบัติงานและการป้องกันการทุจริต

๖.๓ เสริมสร้างความเข้มแข็งของชุมชนให้สามารถพึ่งพาตนเองได้ ตลอดจนส่งเสริมการจัดให้มีสถานที่สำหรับประชุม อบรมและจัดกิจกรรมต่าง ๆ

๖.๔ ส่งเสริมการมีส่วนร่วมของประชาชน ผู้นำชุมชน ผู้นำ ท้องถิ่น กลุ่มองค์กรต่าง ๆ ในการพัฒนาท้องถิ่นเพื่อให้เกิดเป็นเครือข่ายความร่วมมือ ตลอดจนประสานการจัดทำแผนพัฒนาท้องถิ่น เพื่อให้สามารถแก้ไขปัญหาและตอบสนองความต้องการของประชาชนได้อย่างแท้จริง

๖.๕ พัฒนาบุคลากรให้มีความรู้ความสามารถและประสบการณ์เพื่อให้สามารถปฏิบัติงานอย่างมีประสิทธิภาพ

๖.๖ เสริมสร้างความรู้เกี่ยวกับประชาธิปไตย สิทธิและหน้าที่ของพลเมืองและการเลือกตั้ง เพื่อให้การพัฒนาท้องถิ่นเป็นไปตามเจตนารมณ์ของประชาชน

๖.๗ การรณรงค์ปกป้องสถาบันชาติ ศาสนาและพระมหากษัตริย์ ตลอดจนการเสริมสร้างความสมานฉันท์

๖.๘ การเผยแพร่ข้อมูลข่าวสารและประชาสัมพันธ์ผลการดำเนินงาน ให้ประชาชนได้รับทราบอย่างทั่วถึง

#### องค์การบริหารส่วนจังหวัดพะเยา มีบทบาทหน้าที่ภารกิจ ดังนี้

##### ภารกิจโดยรวม

- การสร้างและบำรุงรักษาทางบกและทางน้ำที่เชื่อมต่อระหว่างองค์กรปกครองส่วนท้องถิ่น
- การขนส่งมวลชนและการจัดกิจกรรมจราจร
- การสาธารณสุขโรค
- การจัดให้มีและบำรุงทางน้ำและทางบก

- การสาธารณสุขโรคและการก่อสร้างอื่นๆ
- การสาธารณสุขอุปการ
- การส่งเสริมการฝึก การประกอบอาชีพ
- การพาณิชย์ และการส่งเสริมการลงทุน
- การส่งเสริมการท่องเที่ยว
- การสังคมสงเคราะห์และการพัฒนาคุณภาพชีวิตเด็ก สตรี คนชรา และผู้ด้อยโอกาส
- การบำรุงรักษา จารีตประเพณี ภูมิปัญญาท้องถิ่น และวัฒนธรรมอันดีงามของท้องถิ่น
- การจัดให้มีและบำรุงสถานที่พักผ่อนหย่อนใจ
- การส่งเสริมกีฬา
- การส่งเสริมประชาธิปไตย ความเสมอภาคและสิทธิเสรีภาพของประชาชน
- ส่งเสริมการมีส่วนร่วมของราษฎรในการพัฒนาท้องถิ่น
- การกำจัดขยะมูลฝอย สิ่งปฏิกูล และน้ำเสีย
- การจัดการสิ่งแวดล้อมและมลพิษต่างๆ
- การจัดการบำรุงรักษาและการใช้ประโยชน์จากป่าไม้ที่ดินทรัพยากรของชาติและสิ่งแวดล้อม
- งานผังเมือง
- งานดูแลรักษาที่สาธารณะ
- งานป้องกันและบรรเทาสาธารณภัย

โครงสร้างองค์การบริหารส่วนจังหวัดพะเยา แบ่งออกเป็น ๒ ฝ่าย ดังนี้

๑. ฝ่ายนิติบัญญัติ (หรือสภาองค์การบริหารส่วนจังหวัด) ประกอบไปด้วย สมาชิกสภาองค์การบริหารส่วนจังหวัด ที่มาจากการเลือกตั้งของประชาชนในเขตจังหวัดพะเยา ซึ่งจะมีสมาชิกสภาองค์การบริหารส่วนจังหวัด จำนวน ๒๔ เขตๆ ละ ๑ คน และมีโครงสร้าง ดังนี้

๑.๑ ประธานสภา

๑.๒ รองประธานสภาองค์การบริหารส่วนจังหวัดพะเยา จำนวน ๒ คน

๑.๓ คณะกรรมการประจำสภาองค์การบริหารส่วนจังหวัดพะเยา

- คณะกรรมการสามัญประจำสภา ประกอบไปด้วย คณะกรรมการสามัญคณะกรรมการแปรญัตติข้อบัญญัติ คณะกรรมการตรวจรายงานการประชุม

- คณะกรรมการวิสามัญประจำสภาองค์การบริหารส่วนจังหวัดพะเยา

มีโครงสร้าง ดังนี้



- คณะกรรมการประจำสภา อบจ.พะเยา
- คณะกรรมการสามัญประจำสภา อบจ.พะเยา
- คณะกรรมการตรวจรายงานการประชุม
- คณะกรรมการการคลังและติดตามการบริหารงานประมาณรายจ่ายประจำปี
- คณะกรรมการการเกษตรและส่งเสริมอาชีพ
- คณะกรรมการติดตามการสร้างและบำรุงทางบก ทางน้ำ และเครื่องจักรกล
- คณะกรรมการส่งเสริมการมีส่วนร่วมของประชาชนและติดตามผลการปฏิบัติตามมติของสภา อบจ.
- คณะกรรมการวัฒนธรรม การท่องเที่ยว และกีฬา
- คณะกรรมการทรัพยากรธรรมชาติและสิ่งแวดล้อม
- คณะกรรมการสังคมสงเคราะห์ และการพัฒนาคุณภาพชีวิตเด็ก สตรี คนชรา และผู้ด้อยโอกาส
- คณะกรรมการรักษาความสงบเรียบร้อย การป้องกันและบรรเทาสาธารณภัย
- คณะกรรมการกิจการพาณิชย์ และส่งเสริมการลงทุน
- คณะกรรมการการส่งเสริมคุณภาพชีวิตและสาธารณสุข
- คณะกรรมการการศึกษา และภูมิปัญญาท้องถิ่น
- คณะกรรมการธรรมาภิบาล คุณธรรม และจริยธรรม



## โดยมีอำนาจหน้าที่ ดังนี้

เพื่อให้องค์การบริหารส่วนจังหวัดพะเยา มีการแบ่งส่วนราชการภายในให้เหมาะสมสอดคล้องกับลักษณะการบริหาร อำนาจหน้าที่ ความรับผิดชอบ และตามประกาศโครงสร้างส่วนราชการขององค์การบริหารส่วนจังหวัดพะเยา ได้กำหนดโครงสร้างการแบ่งส่วนราชการขององค์การบริหารส่วนจังหวัดพะเยา ดังนี้

**๑. สำนักปลัดองค์การบริหารส่วนจังหวัด** ให้มีหน้าที่ความรับผิดชอบเกี่ยวกับราชการทั่วไปขององค์การบริหารส่วนจังหวัด งานส่งเสริม การท่องเที่ยว งานการพาณิชย์ งานส่งเสริมและพัฒนาอาชีพ งานป้องกันและบรรเทาสาธารณภัย งานนิติการ งานเลือกตั้ง งานคุ้มครอง ดูแลและบำรุงรักษาทรัพยากรธรรมชาติและราชการที่มีได้กำหนด ให้เป็นหน้าที่ของกอง หรือส่วนราชการใด ในองค์การบริหารส่วนจังหวัดโดยเฉพาะ รวมทั้งกำกับและเร่งรัดการปฏิบัติราชการของส่วนราชการในองค์การบริหารส่วนจังหวัด ให้เป็นไปตามนโยบาย แนวทางและแผนการปฏิบัติราชการของส่วนราชการองค์การบริหารส่วนจังหวัด และงานอื่น ๆ ที่ได้รับมอบหมาย โดยมีส่วนราชการภายใน ดังนี้

- ๑.๑ ฝ่ายบริหารงานทั่วไป
- ๑.๒ ฝ่ายนิติการ
- ๑.๓ ฝ่ายส่งเสริมการท่องเที่ยว
- ๑.๔ ฝ่ายป้องกันและบรรเทาสาธารณภัย

**๒. สำนักงานเลขานุการองค์การบริหารส่วนจังหวัด** ให้มีหน้าที่ความรับผิดชอบเกี่ยวกับงานเลขานุการของคณะผู้บริหารองค์การบริหารส่วนจังหวัด งานเลขานุการของสภาองค์การบริหารส่วนจังหวัด งานการประชุมสภา ประชุมสภาองค์การบริหารส่วนจังหวัด การประชุมกรรมการต่าง ๆ ของคณะผู้บริหารหรือสภาองค์การบริหารส่วนจังหวัด การจัดทำระเบียบวาระการประชุม รายงานการประชุม การติดตามผลการปฏิบัติงานตามมติของคณะผู้บริหารหรือสภาองค์การบริหารส่วนจังหวัด หรือกรรมการต่าง ๆ ของสภาองค์การบริหารส่วนจังหวัด งานเกี่ยวกับระเบียบ กฎหมาย ข้อบังคับ การประชุม การตั้งกระทู้ถาม ข้อซักถามของสภาองค์การบริหารส่วนจังหวัด งานระเบียบการทะเบียนประวัติ งานสิทธิสวัสดิการของคณะผู้บริหารและสมาชิกสภาองค์การบริหารส่วนจังหวัด งานบริการข้อมูล สถิติ ช่วยเหลือให้คำแนะนำทางวิชาการ งานอื่น ๆ ที่เกี่ยวข้องและที่ได้รับมอบหมาย ดังนี้

- ๒.๑ ฝ่ายบริหารงานทั่วไป
- ๒.๒ ฝ่ายกิจการสภา

**๓. กองคลัง** ให้มีหน้าที่ความรับผิดชอบเกี่ยวกับงานการจ่าย การรับ การนำส่งเงินการเก็บรักษาเงิน และเอกสารทางการเงิน การตรวจสอบใบสำคัญฎีกา งานเกี่ยวกับเงินเดือน ค่าจ้าง ค่าตอบแทน เงินบำเหน็จ บำนาญ เงินอื่น ๆ งานเกี่ยวกับการจัดทำงบประมาณ การจัดสรรเงินต่าง ๆ การจัดทำบัญชีทุกประเภท ทะเบียนคุมเงินรายได้และรายจ่ายต่าง ๆ การควบคุมการเบิกจ่าย งานจัดทำงบการเงินและงบแสดงฐานะการเงินประจำเดือน ประจำปี โดยมีส่วนราชการภายใน ดังนี้

- ๓.๑ ฝ่ายการเงินและบัญชี
- ๓.๒ ฝ่ายสถิติการคลัง
- ๓.๓ ฝ่ายเร่งรัดและจัดเก็บรายได้

**๔. กองช่าง** ให้มีหน้าที่ความรับผิดชอบเกี่ยวกับการสำรวจ งานออกแบบและเขียนแบบ งานประมาณราคา งานจัดทำราคากลาง การจัดทำข้อมูลทางด้านวิศวกรรมต่าง ๆ การจัดเก็บและทดสอบคุณภาพวัสดุ งานจัดทำทะเบียนประวัติโครงสร้างพื้นฐาน อาคาร สะพาน คลอง แหล่งน้ำ งานติดตั้งซ่อมบำรุงระบบไฟฟ้าส่องสว่าง งานปรับปรุงภูมิทัศน์ การตรวจสอบ การก่อสร้าง งานการควบคุมอาคารตามระเบียบกฎหมาย งานจัดทำแผนปฏิบัติงานการก่อสร้างและซ่อมบำรุงประจำปี การควบคุมการก่อสร้างและซ่อมบำรุง งานแผน

งานด้านวิศวกรรมเครื่องจักรกล การจัดทำประวัติติดตามควบคุมการปฏิบัติงานเครื่องจักรกล ทะเบียนประวัติการใช้เครื่องจักรกลและยานพาหนะ งานเกี่ยวกับ แผนงาน ควบคุม เก็บรักษา การเบิกจ่ายวัสดุ อุปกรณ์ อะไหล่ น้ำมันเชื้อเพลิง โดยมีส่วนราชการภายใน ดังนี้

- ๔.๑ ฝ่ายสำรวจ
- ๔.๒ ฝ่ายก่อสร้างและซ่อมบำรุง
- ๔.๓ ฝ่ายเครื่องจักรกล
- ๔.๔ ฝ่ายทางหลวงชนบท

**๕. กองสาธารณสุขและสิ่งแวดล้อม** มีหน้าที่ความรับผิดชอบเกี่ยวกับ จัดทำแผนงาน ด้านสาธารณสุข งานส่งเสริมสุขภาพ งานป้องกันเฝ้าระวังโรคติดต่อและโรคไม่ติดต่อ งานอนามัยสิ่งแวดล้อม งานการแพทย์ฉุกเฉิน งานศูนย์บริการสาธารณสุข งานโรงพยาบาลส่งเสริมสุขภาพตำบล งานบริหารสาธารณสุข งานส่งเสริมสนับสนุนการพัฒนาคุณภาพชีวิตเด็ก สตรี ผู้สูงอายุ ผู้พิการและผู้ด้อยโอกาส งานป้องกัน และบำบัด การติดสารเสพติด งานศึกษา ค้นคว้า วิเคราะห์ วิจัย วิเคราะห์กำหนดมาตรการและแผนดำเนินงานด้าน สิ่งแวดล้อม การประเมินผลกระทบด้านสิ่งแวดล้อม งานส่งเสริมสนับสนุน ด้านสิ่งแวดล้อม งานวางแผนและ จัดทำแผนดำเนินงานด้านการเฝ้าระวัง ควบคุมมลพิษทางน้ำ อากาศ และเสียง งานเฝ้าระวัง บำบัด ตรวจสอบ คุณภาพน้ำ อากาศ ของเสียและสารอันตรายต่าง ๆ งานบริการรักษาความสะอาด งานบริหารและพัฒนาระบบ การจัดการมูลฝอย งานบริหารจัดการมูลฝอย งานบริการข้อมูล สถิติ ช่วยเหลือให้คำแนะนำทางวิชาการ งานอื่น ๆ ที่เกี่ยวข้องและที่ได้รับมอบหมาย โดยมีส่วนราชการภายใน ดังนี้

- ๕.๑ ฝ่ายบริหารงานทั่วไป
- ๕.๒ ฝ่ายบริหารงานสาธารณสุข
- ๕.๓ ฝ่ายส่งเสริมสุขภาพ
- ๕.๔ ฝ่ายควบคุมและจัดการคุณภาพสิ่งแวดล้อม

**๖. กองยุทธศาสตร์และงบประมาณ** ให้มีหน้าที่ความรับผิดชอบเกี่ยวกับงานวิเคราะห์นโยบายและ แผนงานยุทธศาสตร์ขององค์การบริหารส่วนจังหวัด งานการจัดทำแผนพัฒนาองค์การบริหารส่วนจังหวัด งานส่งเสริมการมีส่วนร่วมของประชาชน ในการพัฒนาท้องถิ่น งานการประสานการจัดทำแผนพัฒนาจังหวัด ตามระเบียบที่คณะกรรมการกำหนด งานคณะกรรมการพัฒนาองค์การบริหารส่วนจังหวัด งานคณะกรรมการ จัดทำแผนพัฒนาองค์การบริหารส่วนจังหวัด งานจัดทำข้อบัญญัติงบประมาณรายจ่ายประจำปี/เพิ่มเติม งานงบประมาณรายจ่ายและแก้ไขเปลี่ยนแปลง คำชี้แจงงบประมาณรายจ่าย งานค่าของงบประมาณใน ระบบสารสนเทศเพื่อการจัดทำงบประมาณขององค์กรปกครองส่วนท้องถิ่น (BBL) งานระบบสารสนเทศเพื่อ ขอรับการสนับสนุนงบประมาณเงินอุดหนุนขององค์กรปกครองส่วนท้องถิ่น (SOLA) งานตรวจติดตามและ ประเมินผลแผนงานและโครงการ งานจัดทำและพัฒนาข้อมูลสารสนเทศขององค์การบริหารส่วนจังหวัด และ งานอื่น ๆ ที่เกี่ยวข้องและที่ได้รับมอบหมาย โดยมีส่วนราชการภายใน ดังนี้

- ๖.๑ ฝ่ายนโยบายและแผน
- ๖.๒ ฝ่ายงบประมาณและพัฒนารายได้
- ๖.๓ ฝ่ายตรวจติดตามและประเมินผล
- ๖.๔ ฝ่ายสถิติข้อมูลและสารสนเทศ

**๗. กองการศึกษา ศาสนาและวัฒนธรรม** มีหน้าที่ความรับผิดชอบเกี่ยวกับงานบริหารการศึกษา งานพัฒนาการศึกษา ทั้งการศึกษาในระบบการศึกษา การศึกษานอกระบบการศึกษา และการศึกษาตาม อรรถาศัยงานบริหารวิชาการด้านการศึกษา งานโรงเรียน งานกิจการนักเรียน งานการศึกษาปฐมวัย งานขยาย โอกาสทางการศึกษา งานฝึกและส่งเสริมอาชีพ งานห้องสมุด งานพิพิธภัณฑ์ งานเครือข่ายทางการศึกษา

งานส่งเสริมคุณภาพและมาตรฐานหลักสูตร งานพัฒนาสื่อเทคโนโลยีและนวัตกรรมทางการศึกษา งานการศาสนา งานประเพณี ศิลปวัฒนธรรม และภูมิปัญญาท้องถิ่น งานการกีฬาและนันทนาการ งานกิจกรรมเด็ก เยาวชน และการศึกษาออกโรงเรียน งานส่งเสริมสวัสดิการสวัสดิภาพและกองทุนเพื่อการศึกษา งานบริการข้อมูล สถิติ ช่วยเหลือให้คำแนะนำทางวิชาการ งานอื่น ๆ ที่เกี่ยวข้องและที่ได้รับมอบหมาย โดยมีส่วนราชการภายใน ดังนี้

๗.๑ ฝ่ายบริหารงานทั่วไป

๗.๒ ฝ่ายบริหารการศึกษา

๗.๓ ฝ่ายส่งเสริมการศึกษา ศาสนา และวัฒนธรรม

๗.๔ ฝ่ายส่งเสริมกีฬาและนันทนาการ

**๘. หน่วยตรวจสอบภายใน** ให้มีหน้าที่ความรับผิดชอบเกี่ยวกับงานจัดทำแผนการตรวจสอบภายใน ประจำปี งานการตรวจสอบความถูกต้องและเชื่อถือได้ของเอกสารการเงิน การบัญชี เอกสารการรับการจ่ายเงิน ทุกประเภท ตรวจสอบการเก็บรักษาหลักฐานการเงิน การบัญชี งานตรวจสอบการสรรหาพัสดุและทรัพย์สิน การเก็บรักษาพัสดุ และทรัพย์สิน งานตรวจสอบการทำประโยชน์จากทรัพย์สินขององค์การบริหารส่วนจังหวัด งานตรวจสอบติดตาม และประเมินผลการดำเนินงานตามแผนงาน โครงการให้เป็นไปตามนโยบาย วัตถุประสงค์และเป้าหมายที่กำหนดอย่างมีประสิทธิภาพ ประสิทธิผลและประหยัด งานวิเคราะห์และประเมินความมีประสิทธิภาพ ประหยัด คุ่มค่าในการใช้ทรัพยากรของส่วนราชการต่าง ๆ งานประเมินการควบคุมภายใน ของหน่วยรับตรวจงาน งานรายงานผลการตรวจสอบภายใน งานบริการให้คำปรึกษาแนะนำแนวทางการแก้ไข ปรับปรุงการปฏิบัติงานแก่หน่วยรับตรวจงานบริการข้อมูลสถิติ งานอื่น ๆ ที่เกี่ยวข้องและที่ได้รับมอบหมาย

**๙. กองพัสดุและทรัพย์สิน** ให้มีหน้าที่ความรับผิดชอบเกี่ยวกับงานจัดซื้อ จัดจ้าง จัดหาพัสดุ ครุภัณฑ์ วัสดุ ที่ดิน สิ่งก่อสร้าง และทรัพย์สินประจำปีขององค์กรปกครองส่วนท้องถิ่น งานจัดทำทะเบียนคุมพัสดุ ครุภัณฑ์ วัสดุ ที่ดิน สิ่งก่อสร้าง และทรัพย์สินทุกประเภทขององค์กรปกครองส่วนท้องถิ่น งานควบคุม ตรวจสอบการรับการจ่ายพัสดุ ครุภัณฑ์ให้แก่ส่วนราชการต่าง ๆ งานปรับปรุง ซ่อมแซม และบำรุงรักษาพัสดุ ครุภัณฑ์ งานจำหน่ายพัสดุ ครุภัณฑ์ งานรวบรวมสถิติข้อมูลและระบบฐานข้อมูลเกี่ยวกับพัสดุ ครุภัณฑ์ วัสดุ และทรัพย์สินขององค์กรปกครองส่วนท้องถิ่น งานจัดทำทะเบียนคุมเอกสารสัญญาซื้อขาย สัญญาจ้าง งานขอ อนุมัติเปิดตัดปี ขอย้ายเวลาเปิดตัดปี งานจัดทำ งานจัดทำหนังสือรับรองผลงานและทะเบียนคุมหนังสือ รับรองผลงาน งานควบคุมงบประมาณรายจ่ายประจำปี งานจัดทำงบทรัพย์สิน งานควบคุมตรวจสอบพัสดุ ประจำปี งานการจำหน่ายพัสดุ งานจัดทำบันทึกการยืมทรัพย์สินและทะเบียนคุมการยืม งานขออนุญาตใช้ ประโยชน์ในทรัพย์สินของทางราชการ งานอนุญาตและจัดทำบันทึก ข้อตกลงการให้หน่วยงานอื่นใช้ พักผ่อน ประเภทที่ดินและสิ่งก่อสร้าง งานการคำนวณค่าเสื่อมราคาของทรัพย์สิน ทุกประเภท งานจด ทะเบียนและต่อทะเบียนรถยนต์ส่วนบุคคล งานเกี่ยวกับการจัดทำหรือช่วยจัดทำงบประมาณ งานจัดทำฎีกา เบิกจ่ายเงินตามงบประมาณรายจ่ายประจำปี และเงินนอกงบประมาณ งานประชาสัมพันธ์ การ ดำเนินการเกี่ยวกับพัสดุ ครุภัณฑ์ วัสดุ ที่ดิน สิ่งก่อสร้าง และทรัพย์สินอื่น ๆ ขององค์กรปกครองส่วนท้องถิ่น งานตอบข้อซักถาม ข้อเสนอแนะของหน่วยตรวจสอบ งานบริการข้อมูลสถิติ ช่วยเหลือให้คำแนะนำทางวิชาการ งานอื่น ๆ ที่เกี่ยวข้องและที่ได้รับมอบหมาย โดยมีส่วนราชการภายใน ดังนี้

๙.๑ ฝ่ายจัดหาพัสดุ

๙.๒ ฝ่ายทะเบียนพัสดุทรัพย์สิน

**๑๐. กองการเจ้าหน้าที่** มีหน้าที่ความรับผิดชอบเกี่ยวกับการบริหารงานบุคคลของข้าราชการองค์การบริหารส่วนจังหวัด ข้าราชการครูและบุคลากรทางการศึกษา ลูกจ้างประจำและพนักงานจ้างขององค์การบริหารส่วนจังหวัด งานวิเคราะห์การวางแผนอัตรากำลัง งานจัดตั้งส่วนราชการและการปรับปรุงโครงสร้างส่วน



ราชการ งานการกำหนดตำแหน่งและการปรับปรุงการกำหนดตำแหน่ง งานการสรรหาเกี่ยวกับการสอบแข่งขัน สอบคัดเลือก การคัดเลือก การย้าย การโอน การรับโอน การคัดเลือกเพื่อรับโอน งานบรรจุและแต่งตั้ง งานจัดทำควบคุม ตรวจสอบ แก้ไข บันทึกข้อมูลทะเบียนประวัติ งานระบบสารสนเทศข้อมูล บุคลากรท้องถิ่น แห่งชาติ งานการประเมินผลการปฏิบัติราชการ งานเกี่ยวกับเงินเดือน ค่าจ้างและค่าตอบแทนงานการคัดเลือก เพื่อเลื่อนและแต่งตั้งข้าราชการองค์การบริหารส่วนจังหวัดให้ดำรงตำแหน่งในระดับที่สูงขึ้น งานการประเมินเพื่อ เลื่อนวิทยฐานะข้าราชการครู งานการลา ทุกประเภท งานสิทธิสวัสดิการทุกประเภท งานส่งเสริมสนับสนุนการ เพิ่มสมรรถภาพในการปฏิบัติงาน งานแผนพัฒนาบุคลากร งานฝึกอบรม งานการรักษาวินัย การดำเนินการทาง วินัย การอุทธรณ์และการร้องทุกข์ งานสนับสนุนเสริมสร้างคุณธรรมจริยธรรมและจรรยาบรรณ งานการให้พ้น จากราชการ งานเลขานุการคณะกรรมการหรือคณะอนุกรรมการเกี่ยวกับการบริหาร งานบุคคล งานบริการ ข้อมูล สถิติ ช่วยเหลือให้คำแนะนำทางวิชาการ งานอื่น ๆ ที่เกี่ยวข้องและที่ได้รับมอบหมาย

๑๐.๑ ฝ่ายบริหารงานทั่วไป

๑๐.๒ ฝ่ายสรรหาและบรรจุแต่งตั้ง

๑๐.๓ ฝ่ายส่งเสริมและพัฒนาบุคลากร

๑๐.๔ ฝ่ายวินัยและส่งเสริมคุณธรรม

### การวิเคราะห์ศักยภาพ CT ขององค์การบริหารส่วนจังหวัดพะเยา

สาระสำคัญในส่วนของ การวิเคราะห์ศึกษาระบบด้วย CT จะเป็นการวิเคราะห์โดยกระบวนการ SWOT Analysis ซึ่งเป็นการวิเคราะห์ให้เห็นซึ่งปัจจัยภายในและปัจจัยภายนอกที่จะมีส่วนร่วมเกี่ยวข้องกับการกำหนดยุทธศาสตร์ของแผนแม่บทเทคโนโลยีสารสนเทศและการสื่อสารขององค์การบริหารส่วนจังหวัดพะเยา จากการวิเคราะห์ จุดแข็ง จุดอ่อน โอกาส และอุปสรรคอย่างเป็นระบบได้นำไปสู่การกำหนดวิสัยทัศน์พันธกิจ เป้าประสงค์และยุทธศาสตร์ด้านเทคโนโลยีสารสนเทศขององค์การบริหารส่วนจังหวัดพะเยา ในบทที่ ๓ ต่อไป

ปัจจัย	จุดแข็ง/ข้อได้เปรียบ	จุดอ่อน/ปัญหา
ปัจจัยด้านอุปกรณ์ ซอฟต์แวร์และเครือข่ายไอซีที	มีคอมพิวเตอร์ และอุปกรณ์ใช้งาน มีซอฟต์แวร์พื้นฐานในการทำงาน สำนักงานมีระบบสารสนเทศหลัก ได้แก่ ระบบบันทึกบัญชีขององค์กรปกครองส่วนท้องถิ่น (e-laas) ระบบสารสนเทศเพื่อการวางแผนและประเมินผลของอปท. (e-plan) ระบบการจัดซื้อจัดจ้างภาครัฐ และราคากลาง (e-gp)	๑. ขาดระบบสารสนเทศอื่น ๆ ที่จำเป็นในการใช้งาน
ปัจจัยด้านบุคลากร	มีความกระตือรือร้นในการนำคอมพิวเตอร์มาใช้งาน	ขาดความรู้ความเข้าใจ ขาดการฝึกอบรมอย่างเป็นระบบ
ปัจจัยด้านงบประมาณ	มีงบประมาณเป็นของตนเอง ได้รับเงินอุดหนุนจากรัฐบาล	การลงทุนเน้นที่ ฮาร์ดแวร์เป็นหลัก
ปัจจัยด้านการบริหารจัดการ	ผู้บริหารท้องถิ่นเห็นความสำคัญ	ขาดเจ้าหน้าที่ที่มีความรู้ความเข้าใจในการประยุกต์ใช้ ICT
ปัจจัยด้านการใช้สารสนเทศร่วมกันในหน่วยงานและองค์กร	มีระบบอินเทอร์เน็ต อีเมล มีเว็บไซต์	คุณสมบัติของ Sever ที่ใช้จัดเก็บเว็บไซต์มีอายุการใช้งานกว่า ๑๐ ปี

#### - จำนวนบุคลากร

- ข้าราชการจำนวน ๑๒๔ คน
- พนักงานจ้าง ๑๖๒ คน
- รวม ๒๘๖ คน

- ระบบเครือข่ายสำหรับรองรับการปฏิบัติงานของ อบจ.พะเยา

๑. ระบบอินเทอร์เน็ต (Internet) เป็นระบบเครือข่ายคอมพิวเตอร์หลายๆ เครือข่าย ที่มีการเชื่อมโยงเข้าด้วยกัน โดยที่คอมพิวเตอร์ทุกเครื่องจะสามารถเชื่อมต่อถึงกันได้ทั่วโลก

๒. ระบบอินทราเน็ต (Intranet) เป็นระบบเครือข่ายคอมพิวเตอร์ที่ใช้สื่อสารภายในกลุ่มขององค์กรนั้น ๆ โดยอาศัยเทคโนโลยีของอินเทอร์เน็ต (Internet) เป็นพื้นฐาน

๓. ระบบเอ็กซ์ทราเน็ต (Extranet) เป็นการเชื่อมโยงระหว่างองค์กรต่าง ๆ ที่มีอินทราเน็ตเข้าด้วยกัน การใช้เอ็กซ์ทราเน็ตนั้น องค์กรที่เชื่อมกันอยู่จะสามารถแบ่งข้อมูลภายในได้ตลอดเวลาระหว่างเครือข่ายอินทราเน็ตของตนกับองค์กรอื่น ๆ หรือผู้ใช้บริการได้อย่างปลอดภัย

- ครุภัณฑ์ด้านคอมพิวเตอร์ จำนวน ๒๕๑ เครื่อง

- ระบบสารสนเทศที่ใช้งานในปัจจุบัน

๑. เว็บไซต์ <https://www.py-pao.go.th/wp-newweb/>

๒. <https://www.facebook.com/>

### บทที่ ๓

## วิสัยทัศน์ ยุทธศาสตร์ ด้านเทคโนโลยีสารสนเทศและการสื่อสาร

**วิสัยทัศน์** ยุทธศาสตร์ ด้านเทคโนโลยีสารสนเทศและการสื่อสารรวมถึงภาพรวมแนวทางการพัฒนาระบบ เทคโนโลยีสารสนเทศและการสื่อสารขององค์การบริหารส่วนจังหวัดพะเยา เพื่อเป็นกรอบแนวทางการพัฒนา เทคโนโลยีสารสนเทศและการสื่อสารขององค์การบริหารส่วนจังหวัดพะเยา ซึ่งการกำหนดวิสัยทัศน์ ยุทธศาสตร์ ด้านเทคโนโลยีสารสนเทศและการสื่อสารขององค์การบริหารส่วนจังหวัดพะเยานั้นเป็นผลมาจากการวิเคราะห์ สถานภาพและสภาพแวดล้อมด้านการพัฒนาเทคโนโลยีสารสนเทศและการสื่อสารขององค์การบริหารส่วนจังหวัดพะเยา วิสัยทัศน์ และพันธกิจ ด้านเทคโนโลยีสารสนเทศและการสื่อสารขององค์การบริหารส่วนจังหวัดพะเยา จากการวิเคราะห์วิสัยทัศน์ พันธกิจ ยุทธศาสตร์ และการกิจหน้าที่ขององค์การบริหารส่วนจังหวัดพะเยา รวมถึงสถานภาพและสภาพแวดล้อมด้านการพัฒนาระบบเทคโนโลยีสารสนเทศและการสื่อสารขององค์การบริหารส่วนจังหวัดพะเยา จึงสามารถกำหนดวิสัยทัศน์ และพันธกิจ ด้านเทคโนโลยีสารสนเทศและการสื่อสารขององค์การบริหารส่วนจังหวัดพะเยา คือ

**“องค์กรยุคใหม่ ใส่ใจเทคโนโลยี พัฒนาสารสนเทศที่มี ให้บริการที่ดีแก่ประชาชน”**

#### พันธกิจด้านเทคโนโลยีสารสนเทศและการสื่อสารขององค์การบริหารส่วนจังหวัดพะเยา

๑. สนับสนุนการพัฒนาฐานข้อมูลและระบบสารสนเทศเพื่อให้บริการข้อมูลอย่างมีประสิทธิภาพ
๒. ส่งเสริมการใช้เทคโนโลยีสารสนเทศเพื่อเพิ่มประสิทธิภาพในการทำงานและการให้บริการประชาชน
๓. พัฒนาระบบเทคโนโลยีสารสนเทศ เพื่อเพิ่มขีดความสามารถในการบริหารจัดการองค์กร
๔. พัฒนาศักยภาพของบุคลากรขององค์การบริหารส่วนจังหวัดพะเยาอย่างต่อเนื่องเสริมสร้างทักษะความรู้ความสามารถในการนำสารสนเทศ มาใช้ให้เกิดประโยชน์

#### ยุทธศาสตร์ในการพัฒนาเทคโนโลยีสารสนเทศและการสื่อสารขององค์การบริหารส่วนจังหวัดพะเยา

ยุทธศาสตร์ที่ ๑ : บริการข้อมูลและระบบสารสนเทศ เพื่อการให้บริการข้อมูลสารสนเทศอย่างมีประสิทธิภาพ

ยุทธศาสตร์ที่ ๒ : เพิ่มประสิทธิภาพการบริหารด้วยเทคโนโลยีสารสนเทศที่เหมาะสม และทันสมัย

ยุทธศาสตร์ที่ ๓ : พัฒนาโครงสร้างพื้นฐานให้สามารถรองรับระบบงานได้อย่างมั่นคงปลอดภัย

ยุทธศาสตร์ที่ ๔ : พัฒนาศักยภาพและทักษะของบุคลากรด้านเทคโนโลยีสารสนเทศ

แนวทางการพัฒนาตามยุทธศาสตร์ในการพัฒนาเทคโนโลยีสารสนเทศและการสื่อสารขององค์การบริหารส่วนจังหวัดพะเยา

**ยุทธศาสตร์ที่ ๑** : บริการข้อมูลและระบบสารสนเทศ เพื่อการให้บริการข้อมูลสารสนเทศอย่างมีประสิทธิภาพ

๑.๑ พัฒนาและปรับปรุงเว็บไซต์ให้มีข้อมูลสารสนเทศเป็นปัจจุบัน เพื่อให้การประชาสัมพันธ์องค์กรกิจกรรมโครงการต่างๆ และข้อมูลข่าวสารทาง ราชการให้ประชาชนได้รับทราบถึงความเคลื่อนไหวขององค์กรอย่างมีประสิทธิภาพ

๑.๒ เปลี่ยนระบบจัดเก็บข้อมูลของเว็บไซต์ เพื่อลดการจราจรบนเครือข่ายด้านการเชื่อมต่ออินเทอร์เน็ต และเพิ่มประสิทธิภาพการใช้งานเครือข่าย อินเทอร์เน็ต

**ยุทธศาสตร์ที่ ๒ :** เพิ่มประสิทธิภาพการบริหารด้วยเทคโนโลยีสารสนเทศที่เหมาะสมและทันสมัย

๒.๑ พัฒนาระบบสารสนเทศเพื่อเพิ่มประสิทธิภาพการปฏิบัติงานขององค์การองค์การบริหารส่วนจังหวัดพะเยา

๒.๒ เพิ่มขยายประสิทธิภาพระบบบริหารจัดการทางด้านเทคโนโลยีสารสนเทศขององค์การบริหารส่วนจังหวัดพะเยา เพื่อให้สามารถวิเคราะห์ ป้องกันระบบเครือข่ายสารสนเทศภายในองค์กรทั่วถึงและเพียงพอกับบุคลากร และมีความพร้อมในการใช้งานอย่างต่อเนื่องเหมาะสม รองรับความต้องการได้อย่างมีประสิทธิภาพ

**ยุทธศาสตร์ที่ ๓ :** พัฒนาโครงสร้างพื้นฐานให้สามารถรองรับระบบงานได้อย่างมั่นคงปลอดภัย

๓.๑ พัฒนาระบบเครือข่ายภายในองค์กรให้ทันสมัยและใช้งานได้อย่างมีประสิทธิภาพเพื่อรองรับระบบงานอิเล็กทรอนิกส์

๓.๒ จัดหาอุปกรณ์พื้นฐานระบบสารสนเทศที่จำเป็นเพียงพอต่อการปฏิบัติงานทุกส่วนราชการในสังกัดองค์การบริหารส่วนจังหวัดพะเยา

๓.๓ ติดตั้งกล้องโทรทัศน์วงจรปิดภายนอกองค์การบริหารส่วนจังหวัดพะเยา เพื่อเพิ่มมาตรการรักษาความปลอดภัยของสถานที่ราชการ และประชาชนผู้มาใช้บริการ

๓.๔ จัดเก็บเอกสารในรูปแบบอิเล็กทรอนิกส์ เพื่อให้การจัดการเอกสารเป็นระบบและเป็นระเบียบ ในการเรียกใช้งานหรือสืบค้นข้อมูลที่ต้องการได้ อย่างสะดวก รวดเร็ว

๓.๕ จัดหาระบบสำรองไฟสำหรับห้องศูนย์ปฏิบัติการคอมพิวเตอร์ ขององค์การบริหารส่วนจังหวัดพะเยา เพื่อให้ระบบสำรองไฟที่ใช้งานอยู่นั้นให้มีความพร้อมในการใช้งานอย่างต่อเนื่องเหมาะสมกับกาลเวลาอันสมควร

๓.๖ เปลี่ยนระบบบริหารจัดการเครือข่ายคอมพิวเตอร์ ขององค์การบริหารส่วนจังหวัดพะเยา เพื่อให้ระบบบริหารจัดการเครือข่าย คอมพิวเตอร์ที่ใช้งานอยู่นั้นให้มีความพร้อมในการใช้งานอย่างต่อเนื่อง และมีประสิทธิภาพมากขึ้น

๓.๗ เปลี่ยนระบบเครือข่ายไร้สาย ขององค์การบริหารส่วนจังหวัดพะเยา เพื่อให้ใช้งานอินเทอร์เน็ตของบุคลากรภายในองค์กร และการติดต่อสื่อสารกับบุคคลภายนอกมีความเสถียรภาพ และมีประสิทธิภาพมากขึ้น

**ยุทธศาสตร์ที่ ๔ :** พัฒนาศักยภาพและทักษะของบุคลากรด้านเทคโนโลยีสารสนเทศ

๔.๑ พัฒนาความรู้ ความสามารถทางด้านเทคโนโลยีสารสนเทศให้กับบุคลากรภายในองค์การบริหารส่วนจังหวัดพะเยา

## บทที่ ๔

### สรุปแผนงานด้านเทคโนโลยีสารสนเทศและการสื่อสาร

ยุทธศาสตร์ด้านเทคโนโลยีสารสนเทศและการสื่อสาร องค์การบริหารส่วนจังหวัดพะเยา ประกอบด้วย ๔ ยุทธศาสตร์ มีแผนงานและโครงการที่สนับสนุนการดำเนินงานในแต่ละยุทธศาสตร์ ดังนี้

#### ตารางยุทธศาสตร์และโครงการเทคโนโลยีสารสนเทศและการสื่อสาร

ยุทธศาสตร์	แนวทางการพัฒนา	แผนงานกิจกรรม
๑ : บริการข้อมูลและระบบสารสนเทศเพื่อการให้บริการข้อมูลสารสนเทศ อย่างมีคุณภาพ	๑.๑ พัฒนาและปรับปรุงเว็บไซต์ ให้ มีข้อมูลสารสนเทศเป็นปัจจุบัน เพื่อให้การประชาสัมพันธ์องค์กร กิจกรรมโครงการต่างๆ และข้อมูลข่าวสารทางราชการให้ประชาชนได้รับ ทราบถึงความเคลื่อนไหวขององค์กรอย่างมีประสิทธิภาพ	พัฒนาและปรับปรุงเว็บไซต์ องค์การบริหารส่วนจังหวัดพะเยา
	๑.๒ เปลี่ยนระบบจัดเก็บข้อมูลของเว็บไซต์ เพื่อลดการจราจรบนเครือข่าย ด้านการเชื่อมต่ออินเทอร์เน็ตและเพิ่ม ประสิทธิภาพการใช้งาน	เปลี่ยนระบบจัดเก็บข้อมูลของเว็บไซต์
๒ : เพิ่มประสิทธิภาพการบริหารด้วยเทคโนโลยีสารสนเทศที่เหมาะสมและทันสมัย	๒.๑ พัฒนาระบบสารสนเทศ เพื่อเพิ่มประสิทธิภาพการปฏิบัติงานของ องค์การบริหารส่วนจังหวัด	๑. ปรับปรุงพัฒนาระบบบริหารงาน บุคลากรของ องค์การบริหารส่วนจังหวัดพะเยา ๒. ปรับปรุงพัฒนาระบบสำนักงานอิเล็กทรอนิกส์ของ องค์การบริหารส่วนจังหวัดพะเยา
	๒.๒ เพิ่มขยายประสิทธิภาพ ระบบบริหารจัดการทางด้านเทคโนโลยีสารสนเทศของ องค์การบริหารส่วนจังหวัดพะเยา เพื่อให้สามารถวิเคราะห์ป้องกันระบบเครือข่ายสารสนเทศภายในองค์กรทั้งนี้ และเพียงพอกับบุคลากร และมีความพร้อมในการใช้งานอย่างต่อเนื่องเหมาะสม รองรับความต้องการได้อย่างมีประสิทธิภาพ	๑. เพิ่มขยายประสิทธิภาพระบบบริหารจัดการทางด้านเทคโนโลยีสารสนเทศ ขององค์การบริหารส่วนจังหวัดพะเยา

ยุทธศาสตร์	แนวทางการพัฒนา	แผนงานกิจกรรม
<p>๓ :พัฒนาโครงสร้างพื้นฐานให้สามารถรองรับระบบงานได้อย่าง มั่นคง ปลอดภัย</p>	<p>๓.๑ พัฒนาระบบเครือข่ายภายใน องค์กรให้ทันสมัยและใช้งานได้อย่าง มีประสิทธิภาพ เพื่อรองรับระบบงานอิเล็กทรอนิกส์</p>	<p>ระบบเครือข่ายภายในองค์การบริหารส่วนจังหวัดพะเยา</p>
	<p>๓.๒ จัดหาอุปกรณ์พื้นฐานระบบสารสนเทศที่จำเป็น เพียงพอต่อการปฏิบัติงานทุกส่วนราชการใน สังกัด ขององค์การบริหารส่วนจังหวัด</p>	<p>๑. จัดหาคอมพิวเตอร์และอุปกรณ์ ที่จำเป็นต่อการใช้งานระบบสารสนเทศ องค์การบริหารส่วนจังหวัดพะเยา ๒. เพิ่มประสิทธิภาพด้านการบริหารและการบริการของทุกส่วนราชการ ขององค์การบริหารส่วนจังหวัด พะเยา</p>
	<p>๓.๓ ติดตั้งกล้องโทรทัศน์วงจรปิด ภายนอกองค์การบริหารส่วน จังหวัดพะเยา เพื่อเพิ่มมาตรการรักษาความปลอดภัยของสถานที่ราชการและประชาชนผู้มาใช้บริการ</p>	<p>ติดตั้งกล้องโทรทัศน์วงจรปิดภายในสำนักงานองค์การบริหารส่วนจังหวัดพะเยา</p>
	<p>๓.๔ จัดเก็บเอกสารในรูปแบบอิเล็กทรอนิกส์ เพื่อให้การจัดการเอกสารเป็นระบบและเป็นระเบียบในการเรียกใช้งานหรือสืบค้นข้อมูลที่ต้องการได้อย่างสะดวก รวดเร็ว</p>	<p>จัดเก็บเอกสารในรูปแบบอิเล็กทรอนิกส์</p>
	<p>๓.๕ จัดหาระบบสำรองไฟ ห้องศูนย์ปฏิบัติการ คอมพิวเตอร์ขององค์การบริหารส่วนจังหวัดพะเยา เพื่อให้ระบบสำรองไฟที่ใช้ ใช้งานอยู่นั้นให้มีความ พร้อมในการใช้งานอย่างต่อเนื่อง เหมาะสมกับเวลา</p>	<p>ระบบสำรองไฟสำหรับห้องศูนย์ปฏิบัติการคอมพิวเตอร์ขององค์การบริหารส่วนจังหวัดพะเยา</p>
	<p>๓.๖ เปลี่ยนระบบบริหารจัดการเครือข่ายคอมพิวเตอร์ ขององค์การบริหารส่วนจังหวัดพะเยา เพื่อให้ระบบบริหารจัดการเครือข่ายคอมพิวเตอร์ที่ใช้งานอยู่นั้นให้มีความพร้อมในการใช้งานอย่างต่อเนื่อง และมีประสิทธิภาพมากขึ้น</p>	<p>เปลี่ยนระบบบริหารจัดการเครือข่ายเครือข่ายคอมพิวเตอร์ ของ องค์การบริหารส่วนจังหวัดพะเยา</p>

ยุทธศาสตร์	แนวทางการพัฒนา	แผนงานกิจกรรม
	๓.๗ เปลี่ยนระบบเครือข่ายไร้สาย ขององค์การบริหารส่วนจังหวัดพะเยา เพื่อให้ใช้งานอินเทอร์เน็ตของบุคลากรภายในองค์กร และ ภายนอกมีความเสถียรภาพ และมีประสิทธิภาพมากขึ้น	เปลี่ยนระบบเครือข่ายไร้สายขององค์การบริหารส่วนจังหวัดพะเยา
๔ : พัฒนาศักยภาพและทักษะของบุคลากรด้านเทคโนโลยีสารสนเทศ	๔.๓ พัฒนาความรู้ความสามารถ ทางด้านเทคโนโลยีสารสนเทศให้กับ บุคลากรภายในองค์การบริหารส่วนจังหวัดพะเยา	เพิ่มประสิทธิภาพบุคลากรองค์การบริหารส่วนจังหวัดพะเยาใน การผลิตสื่อประชาสัมพันธ์



## บทที่ ๕

### การบริหารจัดการและการติดตามประเมินผล

#### การบริหารจัดการ

๑. ให้ส่วนราชการในองค์การบริหารส่วนจังหวัดพะเยา จัดทำงาน/แผนงาน/โครงการ ทั้งที่ใช้งบประมาณ และไม่ใช้งบประมาณ ให้สอดคล้องกับยุทธศาสตร์ที่กำหนดไว้

๒. การเพิ่มเติม ปรับปรุง งาน/แผนงาน/โครงการ ตามข้อ ๑ สามารถดำเนินการได้ตามความเหมาะสมของสถานการณ์และเทคโนโลยีสารสนเทศที่เปลี่ยนแปลง และเป็นไปตามที่องค์การบริหารส่วนจังหวัดพะเยากำหนด

๓. การทบทวน ปรับปรุง แผนแม่บทฯ องค์การบริหารส่วนจังหวัดพะเยา จะดำเนินการทุกๆ ปี หรือเพื่อดำเนินการให้สอดคล้องกับเทคโนโลยีที่เปลี่ยนแปลงไป

๔. ผู้บริหารเทคโนโลยีของส่วนราชการในองค์การบริหารส่วนจังหวัดพะเยามีหน้าที่อำนวยความสะดวกติดตามประเมินผล การพัฒนา/ปรับปรุงระบบเทคโนโลยีสารสนเทศและการสื่อสารของหน่วยงานให้เป็นไปตามแผนฯ

๕. หัวหน้าส่วนราชการองค์การบริหารส่วนจังหวัดพะเยา จัดทำรายงานสรุปผลการปฏิบัติงานด้านเทคโนโลยีสารสนเทศและการสื่อสารประจำปี เพื่อเสนอต่อนายกองค์การบริหารส่วนจังหวัดพะเยา ผ่านงานบริหารทั่วไป สำนักงานปลัด

๖. งานบริหารทั่วไป สำนักงานปลัด รวบรวมรายงานและจัดทำสรุปผลการปฏิบัติงานด้านเทคโนโลยีสารสนเทศและการสื่อสารประจำปีขององค์การบริหารส่วนจังหวัดพะเยา เพื่อเสนอต่อนายกองค์การบริหารส่วนจังหวัดพะเยา

#### การติดตามประเมินผล

การติดตามผลในการดำเนินการตามยุทธศาสตร์ ICT ขององค์การบริหารส่วนจังหวัดพะเยา สามารถประเมินและติดตามจากการรวบรวมข้อมูลและผลลัพธ์จาก ส่วนย่อยคือการติดตามและประเมินผลจากตัวชี้วัดที่ใช้วัดผลสำเร็จของแผนแม่บท ICT ขององค์การบริหารส่วนจังหวัดพะเยา