



รายงานผลการติดตามและประเมินผลแผนพัฒนาท้องถิ่น
องค์การบริหารส่วนจังหวัดพะเยา
ประจำปีงบประมาณ พ.ศ.๒๕๖๗

ฝ่ายตรวจติดตามและประเมินผล
กองยุทธศาสตร์และงบประมาณ องค์การบริหารส่วนจังหวัดพะเยา
ศูนย์ราชการจังหวัดพะเยา อำเภอเมืองพะเยา จังหวัดพะเยา ๕๖๐๐๐
โทร ๐ ๕๔๔๐ ๙๔๐๐-๓ ต่อ ๔๙ โทรสาร ๐ ๕๔๔๓ ๑๒๒๒
<https://www.py-pao.go.th>

คำนำ

ด้วยระเบียบกระทรวงมหาดไทย ว่าด้วยการจัดทำแผนพัฒนาขององค์กรปกครองส่วนท้องถิ่น พ.ศ. ๒๕๔๘ และที่แก้ไขเพิ่มเติมถึง (ฉบับที่ ๓) พ.ศ.๒๕๖๑ ข้อ ๒๙ ได้กำหนดให้มีการดำเนินการติดตามและประเมินผลแผนพัฒนาท้องถิ่นขององค์กรปกครองส่วนท้องถิ่น โดยคณะกรรมการติดตามและประเมินผลแผนพัฒนามีหน้าที่ดำเนินการติดตามและประเมินผลแผนพัฒนาขององค์กรปกครองส่วนท้องถิ่น ซึ่งคณะกรรมการจะต้องดำเนินการกำหนดแนวทาง วิธีการในการติดตามและประเมินผลแผนพัฒนา ดำเนินการติดตามและประเมินผลแผนพัฒนา รายงานผลและเสนอความเห็นซึ่งได้จากการติดตามและประเมินผลแผนพัฒนาต่อผู้บริหารท้องถิ่น เพื่อให้ผู้บริหารท้องถิ่นเสนอต่อสภาท้องถิ่นและคณะกรรมการพัฒนาท้องถิ่น พร้อมทั้งประกาศผลการติดตามและประเมินผลแผนพัฒนาท้องถิ่นให้ประชาชนในท้องถิ่นทราบในที่เปิดเผยภายในสิบห้าวันนับแต่วันรายงานผลและเสนอความเห็นดังกล่าวและต้องปิดประกาศไว้เป็นระยะเวลาไม่น้อยกว่าสามสิบวันโดยอย่างน้อยปีละหนึ่งครั้งภายในเดือนธันวาคมของทุกปี

คณะกรรมการติดตามและประเมินผลแผนพัฒนาองค์การบริหารส่วนจังหวัดพะเยา ได้ดำเนินการตามระเบียบกระทรวงมหาดไทยว่าด้วยการจัดทำแผนพัฒนาขององค์กรปกครองส่วนท้องถิ่น พ.ศ. ๒๕๔๘ และที่แก้ไขเพิ่มเติม และจัดทำรายงานการติดตามและประเมินผลแผนพัฒนาท้องถิ่น ประจำปีงบประมาณ พ.ศ.๒๕๖๗ เพื่อรายงานและเสนอความเห็นที่ได้จากการติดตามต่อนายกองค์การบริหารส่วนจังหวัดพะเยา คณะกรรมการฯคาดหวังว่ารายงานการติดตามและประเมินผลฉบับนี้จะสามารถเป็นประโยชน์ในการปรับปรุงและวางแผนการพัฒนาในครั้งต่อไปให้มีประสิทธิภาพยิ่งขึ้น

คณะกรรมการติดตามและประเมินผลแผนพัฒนา
องค์การบริหารส่วนจังหวัดพะเยา
พฤษภาคม ๒๕๖๗

สารบัญ

คำนำ

สารบัญ

ส่วนที่ ๑ บทนำ

๑. ความสำคัญของการติดตามและประเมินผล	๑
๒. วัตถุประสงค์ของการติดตามและประเมินผล	๒
๓. ขั้นตอนการติดตามและประเมินผล	๓
๔. เครื่องมือการติดตามและประเมินผล	๕
๕. ประโยชน์ของการติดตามและประเมินผล	๕

ส่วนที่ ๒ สภาพทั่วไปและข้อมูลพื้นฐาน

๑. ที่ตั้งและอาณาเขตของจังหวัดพะเยา	๗
๒. การเมือง/การปกครอง	๗
๓. แผนพัฒนาจังหวัดพะเยา (พ.ศ.๒๕๖๖ – ๒๕๗๐)	๙
๔. วิสัยทัศน์องค์การบริหารส่วนจังหวัดพะเยา	๑๑
๕. นโยบายของนายกองค์การบริหารส่วนจังหวัดพะเยา	๑๒
๖. ยุทธศาสตร์องค์การบริหารส่วนจังหวัดพะเยา	๑๕

ส่วนที่ ๓ การติดตามและประเมินผล

๑. สรุปผลการติดตามและประเมินผลที่ผ่านมา ปีงบประมาณ พ.ศ.๒๕๖๖	๑๙
๒. เกณฑ์การประเมินผลแผนพัฒนาท้องถิ่น	๑๙

ส่วนที่ ๔ ผลการวิเคราะห์การติดตามและประเมินผล

๑. ผลการพิจารณาการติดตามและประเมินผลยุทธศาสตร์ เพื่อความสอดคล้องแผนพัฒนาท้องถิ่น	๒๐
๒. ผลการติดตามและประเมินผลโครงการเพื่อความสอดคล้อง แผนพัฒนาท้องถิ่น	๒๕
๓. สรุปผลการวิเคราะห์การติดตามและประเมินผล	๓๑

ส่วนที่ ๕ สรุปผล ข้อเสนอแนะและข้อเสนอแนะ

๗๕

ส่วนที่ ๑ บทนำ

การติดตามและประเมินผลแผน เป็นการประเมินประสิทธิภาพประสิทธิผลของการดำเนินโครงการ กิจกรรม ซึ่งเป็นการประเมินทั้งแผนงาน นโยบายขององค์กรและประเมินผลการปฏิบัติงานของบุคคล ในองค์กรว่าแผนยุทธศาสตร์และแนวทางที่ถูกกำหนดไว้ในรูปแบบของแผนนั้นดำเนินการบรรลุวัตถุประสงค์ จริงหรือไม่ สนองต่อความต้องการของประชาชนหรือผู้ที่มีส่วนได้ผู้มีส่วนเสียทุกฝ่ายหรือไม่ การติดตาม และประเมินผลนี้ไม่ใช่การตรวจสอบเพื่อการจับผิด แต่เป็นเครื่องมือทดสอบผลการดำเนินงานเพื่อให้ทราบว่า ผลที่เกิดขึ้นถูกต้องและเป็นไปตามวัตถุประสงค์มากน้อยเพียงใด เป็นการติดตามและประเมินผลยุทธศาสตร์ การพัฒนา แผนพัฒนาท้องถิ่นว่าเป็นไปตามความต้องการของประชาชนในท้องถิ่นหรือไม่ นโยบายสาธารณะ ที่กำหนดไว้ในรูปของการวางแผนแบบมีส่วนร่วมของประชาชนหรือการประชาคมท้องถิ่นได้ดำเนินการตาม เป้าหมายที่กำหนดไว้หรือไม่ ระยะเวลาในการดำเนินการสอดคล้องกับงบประมาณและสภาพพื้นที่ของท้องถิ่น หรือไม่ การติดตามและประเมินผลเป็นการวัดระดับความสำเร็จหรือล้มเหลวของยุทธศาสตร์การพัฒนา แผนพัฒนาท้องถิ่น ซึ่งครอบคลุมถึงสิ่งแวดล้อมของนโยบาย (environments or contexts) การประเมิน ปัจจัยนำเข้าหรือทรัพยากรที่ใช้โครงการ (input) การติดตามและประเมินผลกระบวนการนำนโยบายไปปฏิบัติ (implementation process) การประเมินผลิตนโยบาย (policy outputs) การประเมินผลลัพธ์นโยบาย (policy outcomes) และการประเมินผลกระทบนโยบาย (policy impacts) สิ่งที่จะได้รับหรือสนองตอบกลับ จากการติดตามและประเมินผลก็คือจะช่วยให้ผู้บริหารท้องถิ่นนำไปเป็นเครื่องมือในการปรับปรุงนโยบาย ยุทธศาสตร์การพัฒนา แผนพัฒนาท้องถิ่น และการเปลี่ยนแปลงของพื้นที่และนโยบายของรัฐบาลหรืออาจใช้ เป็นเครื่องมือในการเลือกที่จะกระทำหรือไม่กระทำหรือยกเลิกโครงการในกรณีที่ไม่เกิดความคุ้มค่า ต่อประชาชนหรือประชาชนไม่พึงพอใจ ซึ่งการติดตามและประเมินผลแผนพัฒนาท้องถิ่นนี้มีทั้งในรูปของ คณะกรรมการติดตามและประเมินผลแผน สมาชิกสภาท้องถิ่น ประชาชนในพื้นที่ องค์กรภาคประชาสังคม หรือองค์กรทางสังคม องค์กรเอกชน หน่วยงานราชการที่มีหน้าที่กำกับดูแลหน่วยงานราชการอื่น ๆ และ ที่สำคัญที่สุดคือผู้รับผิดชอบโครงการโดยตรง

๑. ความสำคัญของการติดตามและประเมินผลแผนพัฒนาท้องถิ่น

การติดตาม (Monitoring) และการประเมิน (Evaluation) เป็นกระบวนการที่แตกต่างกันมีจุดหมาย ไม่เหมือนกัน แต่กระบวนการทั้งสองมีความเกี่ยวข้องสัมพันธ์กัน และเมื่อนำแนวคิดและหลักการติดตามและ ประเมินผล (Monitoring and Evaluation) มาประสานใช้ด้วยกันอย่างเหมาะสมจะช่วยให้ผู้บริหารท้องถิ่น สมาชิกสภาท้องถิ่น ข้าราชการ ลูกจ้างประจำ พนักงานจ้าง สามารถกำกับดูแล ทบทวนและพัฒนา งานพัฒนาท้องถิ่นตามแผนงานโครงการได้อย่างมีประสิทธิภาพประสิทธิผล การติดตามและประเมินผลแผนพัฒนา ท้องถิ่น จึงเป็นการติดตามผลที่ให้ความสำคัญ ดังนี้

๑. ผลการปฏิบัติงานของผู้รับผิดชอบแต่ละแผนงานโครงการเพื่อการพัฒนา หรือกิจกรรมต่าง ๆ ที่ดำเนินการหรือไม่ได้ดำเนินการตามแผนพัฒนาท้องถิ่นที่ได้กำหนดไว้หรือไม่ รวมทั้งงบประมาณในการ ดำเนินงาน

๒. ผลการใช้ปัจจัยหรือทรัพยากรต่าง ๆ ในการพัฒนาท้องถิ่นตรวจสอบดูว่าแผนงานโครงการ เพื่อการพัฒนาได้รับปัจจัยหรือทรัพยากรทั้งด้านปริมาณ และคุณภาพตามระยะเวลาที่กำหนดไว้หรือไม่อย่างไร

๓. ผลการดำเนินงาน ตรวจสอบดูว่าได้ผลตรงตามเป้าหมายที่กำหนดไว้หรือไม่เพียงใด มีปัญหา อุปสรรคอะไรบ้าง ทั้งในด้านการจัดทำแผนพัฒนาท้องถิ่น การดำเนินการตามแผนงานและโครงการเพื่อการพัฒนาท้องถิ่น และขั้นตอนต่าง ๆ ในการดำเนินการตามโครงการเพื่อการพัฒนาท้องถิ่น

๔. ความสำคัญของการติดตามและประเมินผล เป็นเครื่องมือสำคัญในการทดสอบผลการดำเนินงาน ตามภารกิจขององค์กรปกครองส่วนท้องถิ่นว่าดำเนินการได้ตามเป้าหมายที่กำหนดไว้หรือไม่ ทำให้ทราบและ กำหนดทิศทางการพัฒนาได้อย่างเป็นรูปธรรมและเกิดความชัดเจนที่จะทำให้ทราบถึงจุดแข็ง (strengths) จุดอ่อน (weaknesses) โอกาส (opportunities) ปัญหาหรืออุปสรรค (threats) ของแผนพัฒนาท้องถิ่น โครงการกิจกรรมต่าง ๆ ซึ่งอาจเกิดจากผู้บริหารท้องถิ่น สมาชิกสภาท้องถิ่น ปลัดองค์กรปกครองส่วนท้องถิ่น รองปลัดองค์กรปกครองส่วนท้องถิ่น หัวหน้าสำนัก/ผู้อำนวยการกอง และบุคลากรขององค์กรปกครองส่วน ท้องถิ่น สภาพพื้นที่และผู้มีส่วนเกี่ยวข้องเพื่อนำไปสู่การปรับปรุงแผนงาน โครงการพัฒนาให้เกิดความ สอดคล้องกับสภาพแวดล้อมในสังคมภายในความต้องการและความพึงพอใจของประชาชนในพื้นที่

บทสรุปของความสำคัญก็คือ ในการไปสู่การวางแผนการพัฒนาในปีต่อ ๆ ไป เพื่อให้เกิดผลสัมฤทธิ์ เชิงคุณค่าในกิจการสาธารณะมากที่สุด และเมื่อพบจุดแข็งก็ต้องเร่งรีบดำเนินการและจะต้องมีความสุข ครอบรอบในการดำเนินการขยายโครงการ งานต่าง ๆ ที่เป็นจุดแข็ง และพึงรอโอกาสในการเสริมสร้างให้เกิด จุดแข็งนี้ และเมื่อพบปัญหาและอุปสรรคก็ต้องตั้งรับให้มั่น รอโอกาสที่จะดำเนินการและตั้งมั่นอย่างสุขุม รอบคอบพยายามลดถอยสิ่งที่เป็นปัญหาและอุปสรรค เมื่อพบจุดอ่อนต้องหยุดและถดถอยปัญหาลงให้ได้ ดำเนินการปรับปรุงให้ดีขึ้น ตั้งรับให้มั่นเพื่อรอโอกาสและสุดท้ายเมื่อมีโอกาสก็จะต้องใช้พันธมิตรหรือผู้มีส่วน ได้เสียในพื้นที่ให้เกิดประโยชน์เพื่อดำเนินการขยายแผน โครงการ งานต่าง ๆ พร้อมการปรับปรุงและเร่งรีบ ดำเนินการ สิ่งเหล่านี้จะถูกค้นพบเพื่อให้เกิดการพัฒนาองค์กรปกครองส่วนท้องถิ่นโดยการติดตามและ ประเมินผล ซึ่งส่งผลให้เกิดกระบวนการพัฒนาอย่างเข้มแข็งและมีความยั่งยืน เป็นไปตามเป้าประสงค์ที่ตั้งไว้ ได้อย่างดียิ่ง

๒. วัตถุประสงค์ของการติดตามและประเมินผล

การติดตามและประเมินผลแผนพัฒนาท้องถิ่น มุ่งค้นหาแผนงานโครงการที่ได้ดำเนินการไปแล้วว่า มีสิ่งใดควรดำเนินการต่อไปตามวัตถุประสงค์ของแผนงานโครงการ หรือศึกษาระหว่างดำเนินการตามโครงการ เพื่อการพัฒนาท้องถิ่นนั้น ว่ามีปัญหาใดควรปรับปรุงเพื่อการบรรลุเป้าหมายการติดตามและประเมินผล แผนงาน โครงการเพื่อการพัฒนาท้องถิ่นที่ไม่ได้ดำเนินการเป็นเพราะเหตุใด เกิดปัญหาจากเรื่องใด จึงได้ กำหนดเป็นวัตถุประสงค์ได้ดังนี้

๑) เพื่อเป็นเครื่องมือในการบริหารราชการท้องถิ่น ซึ่งจะช่วยตอบสนองภารกิจตามอำนาจหน้าที่ของ หน่วยงาน รวมทั้งปรับปรุงการปฏิบัติงานให้ดีขึ้น มีประสิทธิภาพและประสิทธิผล

๒) เพื่อให้ทราบความก้าวหน้าการดำเนินงานตามระยะเวลาและเป้าหมายที่กำหนดไว้ สภาพผลการ ดำเนินงาน ตลอดจนปัญหา อุปสรรคในการพัฒนาท้องถิ่นตามภารกิจที่ได้กำหนดไว้

- ๓) เพื่อเป็นข้อมูลสำหรับเร่งรัด ปรับปรุง แก้ไข ข้อบกพร่องของการดำเนินงาน โครงการ การยกเลิกโครงการที่ไม่เหมาะสมหรือหมดความจำเป็นขององค์กรปกครองส่วนท้องถิ่น
- ๔) เพื่อทราบถึงสถานภาพการบริหารการใช้จ่ายงบประมาณขององค์กรปกครองส่วนท้องถิ่น
- ๕) เพื่อสร้างความรับผิดชอบของผู้บริหารท้องถิ่น ปลัดองค์กรปกครองส่วนท้องถิ่น รองปลัดองค์กรปกครองส่วนท้องถิ่น หัวหน้าสำนัก/ผู้อำนวยการกอง และบุคลากรขององค์กรปกครองส่วนท้องถิ่น ที่จะต้องผลักดันให้การดำเนินการตามแผนงานโครงการต่าง ๆ เป็นไปอย่างมีประสิทธิภาพ บรรลุวัตถุประสงค์ก่อให้เกิดประโยชน์ของผู้มีส่วนได้เสีย ผู้มีส่วนเกี่ยวข้อง ประชาชนหรือสังคมส่วนรวมมากที่สุด
- ๖) เพื่อติดตามและประเมินผลการดำเนินงานตามตัวชี้วัดร้อยละความสำเร็จของการปฏิบัติงานตามแผนงานโครงการ ในปีงบประมาณ พ.ศ.๒๕๖๗

๓. ขั้นตอนการติดตามและประเมินผลแผนพัฒนาท้องถิ่น

ขั้นตอนที่ ๑

การแต่งตั้งคณะกรรมการติดตามและประเมินผลแผนพัฒนาท้องถิ่น ตามระเบียบกระทรวงมหาดไทย ว่าด้วยการจัดทำแผนพัฒนาขององค์กรปกครองส่วนท้องถิ่น พ.ศ. ๒๕๔๘ และที่แก้ไขเพิ่มเติม ข้อ ๒๘ ดังนี้

ให้ผู้บริหารท้องถิ่นแต่งตั้งคณะกรรมการติดตามและประเมินผลแผนพัฒนาท้องถิ่น ประกอบด้วย

- (๑) สมาชิกสภาท้องถิ่นที่สภาท้องถิ่นคัดเลือกจำนวนสามคน
- (๒) ผู้แทนประชาคมท้องถิ่นที่ประชาคมท้องถิ่นคัดเลือกจำนวนสองคน
- (๓) ผู้แทนหน่วยงานที่เกี่ยวข้องที่ผู้บริหารท้องถิ่นคัดเลือกจำนวนสองคน
- (๔) หัวหน้าส่วนการบริหารที่คัดเลือกกันเองจำนวนสองคน
- (๕) ผู้ทรงคุณวุฒิที่ผู้บริหารท้องถิ่นคัดเลือกจำนวนสองคน

โดยให้คณะกรรมการเลือกกรรมการหนึ่งคนทำหน้าที่ประธานคณะกรรมการและกรรมการอีกหนึ่งคนทำหน้าที่เลขานุการของคณะกรรมการ

กรรมการตาม(๑) (๒) (๓) (๔) และ(๕) ให้มีวาระอยู่ในตำแหน่งคราวละสี่ปีและอาจได้รับการคัดเลือกอีกก็ได้

ขั้นตอนที่ ๒

คณะกรรมการติดตามและประเมินผลแผนพัฒนาท้องถิ่น กำหนดแนวทาง วิธีการในการติดตามและประเมินผลแผนพัฒนา ตามระเบียบกระทรวงมหาดไทย ว่าด้วยการจัดทำแผนพัฒนาขององค์กรปกครองส่วนท้องถิ่น พ.ศ. ๒๕๔๘ และที่แก้ไขเพิ่มเติม ข้อ ๒๙ (๑)

ขั้นตอนที่ ๓

คณะกรรมการติดตามและประเมินผลแผนพัฒนาท้องถิ่น ดำเนินการติดตามและประเมินผลแผนพัฒนา ตามระเบียบกระทรวงมหาดไทย ว่าด้วยการจัดทำแผนพัฒนาขององค์กรปกครองส่วนท้องถิ่น พ.ศ. ๒๕๔๘ และที่แก้ไขเพิ่มเติม ข้อ ๒๙ (๒) รายงานผลและเสนอความเห็นซึ่งได้จากการติดตามและประเมินผลแผนพัฒนาท้องถิ่นต่อผู้บริหารท้องถิ่น

ขั้นตอนที่ ๔

เมื่อผู้บริหารท้องถิ่นได้รับรายงานการติดตามและประเมินผลแผนพัฒนาท้องถิ่นแล้วให้ตรวจสอบและมีความเห็น แล้วจัดทำเป็นประกาศผลการติดตามและประเมินผลแผนพัฒนาท้องถิ่นประจำปี จะต้องปิดประกาศให้ประชาชนทราบโดยเปิดเผยเป็นระยะเวลาไม่น้อยกว่าสามสิบวัน นับแต่วันลงนามประกาศหรือนับแต่วันให้ความเห็นดังกล่าวภายในเดือนธันวาคม เป็นไปตามหนังสือกระทรวงมหาดไทย ที่ มท ๐๘๑๐.๓/ว๖๐๘๖ ลงวันที่ ๑๙ สิงหาคม ๒๕๖๕ เรื่องซักซ้อมแนวปฏิบัติการใช้แผนพัฒนาท้องถิ่นขององค์กรปกครองส่วนท้องถิ่นเพื่อจัดทำบริการสาธารณะหรือกิจกรรมสาธารณะ

ขั้นตอนที่ ๕

เมื่อผู้บริหารท้องถิ่นประกาศผลการติดตามและประเมินผลแผนพัฒนาท้องถิ่นประจำปีแล้วให้เสนอเป็นญัตติหรือเสนอต่อประธานสภาท้องถิ่นเพื่อให้ประธานสภาท้องถิ่นได้บรรจุในวาระการประชุม สภาท้องถิ่นเป็นการรับทราบ ตามระเบียบกระทรวงมหาดไทย ว่าด้วยการจัดทำแผนพัฒนาขององค์กรปกครองส่วนท้องถิ่น พ.ศ. ๒๕๔๘ และที่แก้ไขเพิ่มเติม ข้อ ๒๙(๓)

ขั้นตอนที่ ๖

สภาท้องถิ่นจัดให้มีการประชุมสภาท้องถิ่น สมัยสามัญหรือวิสามัญแล้วแต่กรณี สมาชิกสภาท้องถิ่นอาจสอบถาม อภิปราย เสนอความเห็น ตั้งข้อสังเกตได้ ให้ประธานสภาท้องถิ่นส่งความเห็นนั้น ให้ผู้บริหารโดยเร็ว หรืออย่างช้าไม่ควรเกิน ๑๕ วัน นับแต่วันที่ประชุมสภาท้องถิ่นรับทราบ ตามหนังสือกระทรวงมหาดไทย ที่ มท ๐๘๑๐.๓/ว๖๐๘๖ ลงวันที่ ๑๙ สิงหาคม ๒๕๖๕ เรื่องซักซ้อมแนวปฏิบัติการใช้แผนพัฒนาท้องถิ่นขององค์กรปกครองส่วนท้องถิ่นเพื่อจัดทำบริการสาธารณะหรือกิจกรรมสาธารณะ

ขั้นตอนที่ ๗

ผู้บริหารท้องถิ่นส่งผลการติดตามและประเมินผลแผนพัฒนาท้องถิ่นที่สภาท้องถิ่นได้รับทราบ และได้เสนอความเห็น หรือการตั้งข้อสังเกต ข้อเสนอแนะการพัฒนาท้องถิ่นในสภาท้องถิ่นแล้ว ส่งให้คณะกรรมการพัฒนาท้องถิ่น ตามระเบียบกระทรวงมหาดไทย ว่าด้วยการจัดทำแผนพัฒนาขององค์กรปกครองส่วนท้องถิ่น พ.ศ. ๒๕๔๘ และที่แก้ไขเพิ่มเติม ข้อ ๒๙(๓)

ขั้นตอนที่ ๘

ผู้บริหารท้องถิ่นจัดให้มีการประชุมคณะกรรมการพัฒนาท้องถิ่นเพื่อได้รับทราบผลการติดตามและประเมินผลแผนพัฒนาท้องถิ่นประจำปี รวมทั้งความเห็นของสภาท้องถิ่น ให้คณะกรรมการพัฒนาท้องถิ่นรับทราบ เพื่อนำไปดำเนินการปรับปรุงแก้ไข กำหนดแนวทางการพัฒนานโยบายท้องถิ่น กำหนดกรอบนโยบายทิศทางการพัฒนาท้องถิ่น เพื่อให้เป็นไปตามหน้าที่และอำนาจขององค์กรปกครองส่วนท้องถิ่นที่มีผลกระทบต่อประโยชน์สุขของประชาชนและดำเนินการนำไปวิเคราะห์การพัฒนาท้องถิ่นต่อไป ตามหนังสือกระทรวงมหาดไทย ที่ มท ๐๘๑๐.๓/ว๖๐๘๖ ลงวันที่ ๑๙ สิงหาคม ๒๕๖๕ เรื่องซักซ้อมแนวปฏิบัติการใช้แผนพัฒนาท้องถิ่นขององค์กรปกครองส่วนท้องถิ่นเพื่อจัดทำบริการสาธารณะหรือกิจกรรมสาธารณะ

๔. เครื่องมือการติดตามและประเมินผลแผนพัฒนาท้องถิ่น

(๑) การติดตามและประเมินผลแผนพัฒนาท้องถิ่นเป็นการติดตามและประเมินผลแผนพัฒนาท้องถิ่นที่ผู้บริหารท้องถิ่นประกาศใช้ ประกอบด้วย การจัดทำหรือทบทวน การเพิ่มเติม การเปลี่ยนแปลงและการแก้ไขแผนพัฒนาท้องถิ่น เป็นการติดตามโครงการ กิจกรรม งาน หรือครุภัณฑ์บริการสาธารณะที่นำไปจัดทำเป็นงบประมาณรายจ่ายประจำปี/เพิ่มเติม การใช้จ่ายเงินสะสม เงินอุดหนุนเฉพาะกิจหรือเงินอื่นใดที่องค์กรปกครองส่วนท้องถิ่นใช้เพื่อการพัฒนาท้องถิ่นในการจัดทำบริการสาธารณะหรือกิจกรรมสาธารณะ และเป็นการติดตามการใช้จ่ายงบประมาณตามแผนการดำเนินงานขององค์กรปกครองส่วนท้องถิ่น เป็นไปตามหนังสือกระทรวงมหาดไทย ที่ มท ๐๘๑๐.๓/ว๑๒๓๙ ลงวันที่ ๒๑ กุมภาพันธ์ ๒๕๖๕ เรื่องแนวทางการปฏิบัติตามแผนพัฒนาท้องถิ่นขององค์กรปกครองส่วนท้องถิ่น

(๒) การติดตามและประเมินผลยุทธศาสตร์เพื่อความสอดคล้องแผนพัฒนาท้องถิ่น เป็นการให้คะแนนของคณะกรรมการติดตามและประเมินผลแผนพัฒนาท้องถิ่นเพื่อตรวจสอบความสอดคล้องของแผนพัฒนาท้องถิ่นกับการนำไปจัดทำงบประมาณรายจ่ายขององค์กรปกครองส่วนท้องถิ่นประจำปีงบประมาณนั้น ๆ โดยให้ดำเนินการให้แล้วเสร็จภายในเก้าสิบวัน หรือภายในเดือนธันวาคมแล้วแต่กรณี นับแต่วันที่ประกาศใช้ข้อบัญญัติงบประมาณรายจ่ายประจำปี เป็นไปตามหนังสือกระทรวงมหาดไทย ที่ มท ๐๘๑๐.๓/ว๑๐๘๖ ลงวันที่ ๑๙ สิงหาคม ๒๕๖๕ เรื่องซักซ้อมแนวปฏิบัติการใช้แผนพัฒนาท้องถิ่นขององค์กรปกครองส่วนท้องถิ่นเพื่อจัดทำบริการสาธารณะหรือกิจกรรมสาธารณะ

(๓) กรมส่งเสริมการปกครองท้องถิ่นมีระบบในการติดตามและประเมินผลการดำเนินการตามแผนพัฒนาท้องถิ่น และการบริหารงบประมาณภายใต้โครงการพัฒนาระบบสารสนเทศการบริหารจัดการเพื่อการวางแผนและประเมินผลขององค์กรปกครองส่วนท้องถิ่น (e-Plan) ใช้เป็นเครื่องมือในการจัดเก็บข้อมูลนำไปใช้ในการติดตาม (Monitoring) และการประเมิน (Evaluation) การดำเนินงานตามแผนพัฒนาท้องถิ่นซึ่งต่อมาได้พัฒนาระบบให้สอดคล้องกับระบบติดตามและประเมินผลแห่งชาติ ซึ่งเป็นระบบเทคโนโลยีสารสนเทศที่สำนักงานสภาพัฒนาการเศรษฐกิจและสังคมแห่งชาติ (สศช.) จัดให้มีขึ้นเพื่อให้หน่วยงานของรัฐแต่ละแห่งเชื่อมโยงฐานข้อมูลที่อยู่ในความรับผิดชอบของหน่วยงานของรัฐเข้าระบบสารสนเทศฯ (e-Plan) ซึ่งเป็นการวิเคราะห์ข้อมูลเพื่อประเมินความสอดคล้องในการวางแผนขององค์กรปกครองส่วนท้องถิ่นเชื่อมโยงกับระบบติดตามและประเมินผลแห่งชาติ e-Plan – eMENSOCR

๕. ประโยชน์ของการติดตามและประเมินผลแผน

การติดตามและประเมินผลมีประโยชน์ที่สำคัญคือ การนำไปใช้แก้ไขปัญหาต่าง ๆ ระหว่างดำเนินโครงการ รองลงมาคือนำไปใช้สำหรับวางแผนการจัดทำแผนพัฒนาท้องถิ่นในอนาคต ประโยชน์ต่าง ๆ แยกเป็นหัวข้อได้ ดังนี้

๑. ได้ทราบถึงสภาพและสถานการณ์ต่าง ๆ ของการจัดทำแผนพัฒนาท้องถิ่นและการดำเนินการตามโครงการ ซึ่งจะช่วยให้วิธีการปฏิบัติดำเนินการไปแนวทางเดียวกัน

๒. ได้ทราบถึงข้อดี ข้อเสีย ข้อบกพร่องต่าง ๆ ตลอดจนปัจจัยที่ทำให้แผนพัฒนาท้องถิ่นและการดำเนินการตามโครงการพัฒนาท้องถิ่นมีปัญหา ทำให้สามารถแก้ไขได้ทุกจุด ตรงเป้าหมายอย่างทันท่วงทีทั้งในปัจจุบันและอนาคต

๓. ช่วยให้การใช้ทรัพยากรต่าง ๆ เกิดความประหยัด คุ่มค่าไม่เสียประโยชน์ ประหยัดเวลางบประมาณ และทรัพยากรในการดำเนินโครงการพัฒนาท้องถิ่น

๔. สามารถเก็บรวบรวมวิเคราะห์ข้อมูลต่าง ๆ ที่เกี่ยวกับรายละเอียดความต้องการสภาพปัญหาต่าง ๆ ที่จะนำไปจัดทำเป็นโครงการเพื่อพัฒนาท้องถิ่น เพื่อนำเสนอโครงการในเชิงสถิติหรือข้อมูลที่เป็นจริง ทำให้ได้รับความเชื่อถือและการยอมรับจากประชาชน ผู้มีส่วนได้เสีย หน่วยงานราชการ รัฐวิสาหกิจ องค์กรต่าง ๆ

๕. กระตุ้นให้ผู้ปฏิบัติงานและผู้เกี่ยวข้องกับการพัฒนาท้องถิ่น การจัดทำโครงการและรับผิดชอบโครงการมีความสำนึกต่อหน้าที่ความรับผิดชอบ และกระตือรือร้นในการแก้ไข ตลอดจนปรับปรุงรายละเอียดเนื้อหา ข้อมูลให้เป็นปัจจุบันเสมอ

ส่วนที่ ๒ สภาพทั่วไปและข้อมูลพื้นฐาน

๑. ที่ตั้งและอาณาเขตของจังหวัดพะเยา

จังหวัดพะเยา ตั้งอยู่ทางภาคเหนือของประเทศไทยอยู่ระหว่างเส้นรุ้งที่ ๑๘ องศา ๔๔ ลิปดาเหนือ ถึง ๑๙ องศา ๔๔ ลิปดาเหนือ และเส้นแวงที่ ๙๙ องศา ๔ ลิปดาตะวันออก ห่างจากกรุงเทพมหานครตามทางหลวงแผ่นดินหมายเลข ๑ (ถนนพหลโยธิน) ประมาณ ๗๓๕ กิโลเมตร มีพื้นที่ ๖,๓๓๕ ตารางกิโลเมตร หรือ ๓,๙๕๙,๔๑๒ ไร่ โดยมีอาณาเขต ดังนี้

ทิศเหนือ	ติดเขตอำเภอพาน อำเภอป่าแดด และอำเภอเทิง จังหวัดเชียงราย
ทิศใต้	ติดเขตอำเภोगาว จังหวัดลำปาง และอำเภอสอง จังหวัดแพร่
ทิศตะวันออก	ติดแขวงไชยบุรี สาธารณรัฐประชาธิปไตยประชาชนลาว
ทิศตะวันตก	ติดเขตอำเภอวังเหนือ จังหวัดลำปาง

๒. การเมือง/การปกครอง

๑. เขตการปกครองจังหวัดพะเยา ประกอบด้วย ๙ อำเภอ คือ

๑. อำเภอเมืองพะเยา
๒. อำเภอแม่ใจ
๓. อำเภอดอกคำใต้
๔. อำเภอจุน
๕. อำเภอเชียงคำ
๖. อำเภอเชียงม่วน
๗. อำเภอปง
๘. อำเภอภูซาง
๙. อำเภอภูกามยาว

แบ่งเป็น ๖๘ ตำบล ๗๘๐ หมู่บ้าน ๔๑ ชุมชน (อยู่ในเขตเทศบาลเมืองพะเยา จำนวน ๑๕ ชุมชนและเทศบาลเมืองดอกคำใต้ ๒๖ ชุมชน) องค์การปกครองส่วนท้องถิ่นในพื้นที่จังหวัดพะเยา ประกอบด้วย องค์การบริหารส่วนจังหวัด ๑ แห่ง เทศบาลเมือง ๒ แห่ง เทศบาลตำบล ๓๓ แห่ง และองค์การบริหารส่วนตำบล ๓๖ แห่ง

ตารางแสดงเขตการปกครองของจังหวัดพะเยา

ที่	จังหวัด/อำเภอ	พื้นที่ ตร.กม.	จำนวน ตำบล	จำนวน หมู่บ้าน	จำนวน เทศบาลเมือง	จำนวน เทศบาลตำบล	จำนวน อบต.
	จังหวัดพะเยา	๖,๓๓๕.๐๕	๖๘	๗๘๕	๒	๓๓	๓๖
๑	เมืองพะเยา	๘๔๒.๐๘	๑๕	๑๗๒	๑	๙	๔
๒	ดอกคำใต้	๘๒๓.๒๙	๑๒	๙๙	๑	๓	๗
๓	จุน	๕๗๑.๒๓	๗	๘๖	-	๕	๒
๔	เชียงคำ	๗๐๗.๓๕	๑๐	๑๓๗	-	๔	๗
๕	เชียงม่วน	๗๒๒.๘๖	๓	๓๔	-	๑	๒
๖	ปง	๑,๗๘๓.๔๕	๗	๘๙	-	๓	๖
๗	แม่ใจ	๓๐๐.๗๖	๖	๖๖	-	๖	๑
๘	ภูซาง	๓๗๐.๒๐	๕	๕๙	-	๑	๔
๙	ภูเกายาว	๒๑๓.๘๓	๓	๔๑	-	๑	๓

ที่มา : ที่ทำการปกครองจังหวัดพะเยา, กรกฎาคม ๒๕๖๖

๒. เขตการเลือกตั้งผู้แทนองค์การบริหารส่วนจังหวัด ประชาชนในแต่ละจังหวัดสามารถเลือกตัวแทนเข้ามาบริหารองค์การบริหารส่วนจังหวัดได้โดยตรงโดยการเลือกตั้งนายกองค์การบริหารส่วนจังหวัด และสมาชิกสภาองค์การบริหารส่วนจังหวัด การเลือกตั้งนายกองค์การบริหารส่วนจังหวัด ถือเป็นเขตจังหวัดเป็นเขตเลือกตั้ง ผู้มีสิทธิเลือกตั้งออกเสียงลงคะแนนเลือกผู้สมัครนายกองค์การบริหารส่วนจังหวัด ได้ ๑ คน

การเลือกตั้งสมาชิกสภาองค์การบริหารส่วนจังหวัดถือเป็นเขตอำเภอเป็นเขตเลือกตั้ง อำเภอที่มีสมาชิกสภาองค์การบริหารส่วนจังหวัด ได้มากกว่า ๑ คน จะแบ่งเขตอำเภอเป็นเขตเลือกตั้งเท่าจำนวนสมาชิกสภาองค์การบริหารส่วนจังหวัด ที่มีในอำเภอนั้น ผู้มีสิทธิเลือกตั้งออกเสียงลงคะแนนเลือกผู้สมัครได้เขตเลือกตั้งละ ๑ คน ส่วนนายกองค์การบริหารส่วนจังหวัด ทำหน้าที่ควบคุม และรับผิดชอบการบริหารกิจการขององค์การบริหารส่วนจังหวัด ที่มีปลัดองค์การบริหารส่วนจังหวัด เป็นหัวหน้าพนักงานทั้งหมดในองค์การบริหารส่วนจังหวัดและนายกองค์การบริหารส่วนจังหวัดแต่งตั้งรองนายกองค์การบริหารส่วนจังหวัดซึ่งมิใช่สมาชิกสภาองค์การบริหารส่วนจังหวัด เป็นผู้ช่วยเหลือในการบริหารงาน มีวาระในการทำงานคราวละ ๔ ปี

ในการเลือกตั้งครั้งล่าสุดได้เลือกตั้งสมาชิกสภาองค์การบริหารส่วนจังหวัด และนายกองค์การบริหารส่วนจังหวัดพะเยา วันที่ ๔ สิงหาคม ๒๕๖๗ ซึ่งจังหวัดพะเยามีสมาชิกสภาองค์การบริหารส่วนจังหวัด ทั้งหมด ๒๔ คน แบ่งเขตเลือกตั้ง ดังนี้

อำเภอเมืองพะเยา	แบ่งออกเป็น ๖ เขต
อำเภอแม่ใจ	แบ่งออกเป็น ๒ เขต
อำเภอดอกคำใต้	แบ่งออกเป็น ๓ เขต
อำเภอจุน	แบ่งออกเป็น ๒ เขต
อำเภอปง	แบ่งออกเป็น ๓ เขต
อำเภอเชียงคำ	แบ่งออกเป็น ๔ เขต
อำเภอเชียงม่วน	แบ่งออกเป็น ๑ เขต
อำเภอภูซาง	แบ่งออกเป็น ๒ เขต
อำเภอภูเกายาว	แบ่งออกเป็น ๑ เขต

๓. แผนพัฒนาจังหวัดพะเยา (พ.ศ.๒๕๖๖ - ๒๕๗๐)

เป้าหมายการพัฒนา : เมืองพะเยาน่าอยู่ มุ่งสู่เศรษฐกิจสร้างสรรค์

“พัฒนาจังหวัดพะเยาให้เป็นเมืองน่าอยู่สำหรับคนทุกกลุ่มในสังคม โดยมีคุณภาพชีวิตที่ดี สังคมมีความมั่นคง ปลอดภัย มีสิ่งแวดล้อมที่ดี บนพื้นฐานของอัตลักษณ์และการมีส่วนร่วมของทุกภาคส่วน ซึ่งเป็นฐานของการสนับสนุนเศรษฐกิจสร้างสรรค์ ที่จะพัฒนาเกษตรให้มีมูลค่าสูง ส่งเสริมการท่องเที่ยวเชิงสร้างสรรค์ และพัฒนาศักยภาพการค้า การลงทุน เพื่อสร้างรายได้ให้กับจังหวัดพะเยาอย่างยั่งยืน”

ตัวชี้วัด

๑. ผลิตภัณฑ์มวลรวมจังหวัด (GPP) เพิ่มขึ้น
๒. ร้อยละของประชากรที่อยู่ภายใต้เส้นความยากจน
๓. จำนวนประชากรที่เพิ่มขึ้น

ประเด็นการพัฒนา ที่ ๑ พัฒนาเกษตรให้มีมูลค่าสูง

แนวทางการพัฒนา

๑. พัฒนาแหล่งน้ำ โครงสร้างพื้นฐาน เพื่อสนับสนุนภาคการผลิตทางการเกษตร
 ๒. พัฒนาศักยภาพเกษตรกร เกษตรกรรุ่นใหม่ ผู้ประกอบการด้านการเกษตร ให้มีองค์ความรู้เพิ่มขึ้น/เป็นเกษตรกรอัจฉริยะ (Smart Farmer) ที่มีขีดความสามารถในการแข่งขัน
 ๓. พัฒนาศักยภาพสถาบันเกษตรกรให้มีความรู้เพิ่มขึ้น
 ๔. สนับสนุนการรวมกลุ่มและสร้างเครือข่ายเกษตรกรเพื่อพัฒนาทั้งด้านการผลิตและการตลาดอย่างมีประสิทธิภาพ
 ๕. พัฒนาการเกษตรสู่ระบบเกษตรปลอดภัย เกษตรอินทรีย์
 ๖. ส่งเสริมการนำอัตลักษณ์พื้นถิ่นและภูมิปัญญาท้องถิ่นมาเป็นผลิตภัณฑ์ทางการเกษตร
 ๗. พัฒนาเกษตรสู่เกษตรแปรรูปที่มีมูลค่าสูง
 ๘. สนับสนุนการเชื่อมโยงผลผลิตทางการเกษตรสู่อุตสาหกรรมแปรรูปที่มีศักยภาพ
 ๙. ส่งเสริมและพัฒนากิจการเกษตรแปรรูปให้มีคุณภาพ มาตรฐานและสร้างมูลค่าเพิ่ม
 ๑๐. ยกระดับการผลิตสินค้าเกษตรและอาหารเข้าสู่มาตรฐานและสอดคล้องกับความต้องการของตลาด
๑๑. ส่งเสริมเกษตรปลอดภัย เกษตรอินทรีย์ เกษตรแปรรูป โดยเพิ่มมูลค่าด้วยการนำเทคโนโลยีและนวัตกรรมมาประยุกต์ใช้ในการพัฒนาให้เป็นสินค้าเกษตรพรีเมียมที่มีมูลค่าสูง สอดคล้องกับความต้องการของตลาด
๑๒. ส่งเสริมการตลาดสินค้าเกษตรปลอดภัย เกษตรอินทรีย์ เกษตรแปรรูป
 ๑๓. พัฒนาช่องทางตลาดเพื่อส่งเสริมการจำหน่ายสินค้าเกษตร

ประเด็นการพัฒนา ที่ ๒ ส่งเสริมการท่องเที่ยวเชิงสร้างสรรค์

แนวทางการพัฒนา

๑. พัฒนาระบบบริหารจัดการการท่องเที่ยว
๒. พัฒนาศักยภาพมัคคุเทศก์และบุคลากร
๓. พัฒนาปัจจัยพื้นฐานด้านท่องเที่ยว/ทรัพยากร
๔. พัฒนาแหล่งและกิจกรรมท่องเที่ยว
๕. พัฒนาธุรกิจบริการการท่องเที่ยว
๖. พัฒนาการตลาดและประชาสัมพันธ์

ประเด็นการพัฒนา ที่ ๓ พัฒนาศักยภาพการค้า การลงทุน เพื่อสร้างมูลค่าเพิ่ม

แนวทางการพัฒนา

๑. พัฒนาเมือง โครงสร้างพื้นฐานด้านการขนส่งและระบบโลจิสติกส์เพื่อรองรับการค้าการลงทุน
๒. พัฒนาผู้ประกอบการยุคใหม่ให้มีทักษะที่จำเป็นสามารถขับเคลื่อนธุรกิจด้วยเทคโนโลยี นวัตกรรมและความคิดสร้างสรรค์ในการเพิ่มมูลค่าธุรกิจ
๓. ส่งเสริมความเข้มแข็งของวิสาหกิจชุมชนขนาดกลางและขนาดย่อม (SMEs) วิสาหกิจเพื่อสังคม ให้มีศักยภาพโดยการพัฒนาและใช้เทคโนโลยี นวัตกรรมเพื่อสร้างมูลค่าเพิ่ม
๔. ส่งเสริมและพัฒนาสินค้า Life Style / OTOP /ผลิตภัณฑ์ชุมชน / ผลิตภัณฑ์หัตถกรรม ภูมิปัญญาท้องถิ่น และหัตถอุตสาหกรรม เพื่อเพิ่มมูลค่าและสร้างรายได้
๕. พัฒนาศักยภาพของอุตสาหกรรมอาหารในพื้นที่
๖. ส่งเสริมและพัฒนาช่องทางการตลาด การจัดการกิจกรรมส่งเสริมธุรกิจ SMEs
๗. ส่งเสริมความร่วมมือและความสัมพันธ์กับประเทศเพื่อนบ้าน เพื่อเสริมสร้างการค้าการลงทุนระหว่างกัน

ประเด็นการพัฒนา ที่ ๔ ยกระดับคุณภาพชีวิต เสริมสร้างความมั่นคง

แนวทางการพัฒนา

๑. สร้างความเข้มแข็งให้สถาบันครอบครัวและชุมชน
๒. พัฒนาคุณภาพชีวิตเด็กและเยาวชน
๓. ส่งเสริมให้ผู้มีรายได้น้อย ผู้ด้อยโอกาส ให้มีอาชีพ มีรายได้
๔. พัฒนาคุณภาพชีวิตแรงงานทุกช่วงวัย ให้มีความรู้ มีทักษะ อาชีพ รายได้ ได้รับสวัสดิการและความปลอดภัย
๕. พัฒนาคุณภาพชีวิตและศักยภาพ ของกลุ่มผู้สูงอายุ เพื่อเพิ่มโอกาสในการประกอบอาชีพ ให้มีงานทำ มีรายได้เพิ่มขึ้น
๖. พัฒนาสิ่งอำนวยความสะดวกของเมือง เป็นเมืองแห่ง Smart City
๗. พัฒนาระบบการดูแลผู้สูงอายุและผู้พิการ โดยการมีส่วนร่วมของชุมชน
๘. เสริมสร้างความมั่นคงปลอดภัยในพื้นที่ตามแนวชายแดน
๙. เพิ่มประสิทธิภาพและเตรียมความพร้อมป้องกันโรคอุบัติใหม่
๑๐. การขยายผลโครงการร้อยใจรัก

ประเด็นการพัฒนา ที่ ๕ อนุรักษ์ ฟื้นฟู และพัฒนาทรัพยากรธรรมชาติและสิ่งแวดล้อมอย่างยั่งยืน
แนวทางการพัฒนา

๑. ส่งเสริมการอนุรักษ์ ฟื้นฟูทรัพยากรธรรมชาติและสิ่งแวดล้อมและความหลากหลายทางชีวภาพ
๒. ส่งเสริมการมีส่วนร่วมของชุมชนในการอนุรักษ์ทรัพยากรธรรมชาติและสิ่งแวดล้อม และการป้องกันและแก้ไขปัญหาไฟป่าและหมอกควัน
๓. สร้างและส่งเสริมการมีส่วนร่วมของเครือข่ายการอนุรักษ์ ฟื้นฟูทรัพยากรธรรมชาติและสิ่งแวดล้อมและการใช้ประโยชน์จากความหลากหลายทางชีวภาพ
๔. ส่งเสริมการสร้างฝายต้นน้ำลำธาร
๕. ส่งเสริมการปลูกต้นไม้ในพื้นที่ป่าและพื้นที่ต่าง ๆ
๖. แก้ไขปัญหาคุณภาพน้ำในพื้นที่ชุมชนและพื้นที่ต้นน้ำ
๗. ส่งเสริมการบริหารจัดการขยะ
๘. การให้ความรู้และสร้างความตระหนักแก่กลุ่มเยาวชน นักเรียน นักศึกษา ชุมชน ฯลฯ
๙. ส่งเสริมการใช้น้ำบาดาลเพื่อการอุปโภคบริโภคและการเกษตร
๑๐. ส่งเสริมการใช้พลังงานทดแทนในการบริหารจัดการทรัพยากรน้ำเพื่อการอุปโภคบริโภคและการเกษตร
๑๑. ประสานการแก้ไขปัญหาคุณภาพน้ำในการอุปโภคบริโภค
๑๒. การส่งเสริมเมืองสิ่งแวดล้อมยั่งยืน
๑๓. การส่งเสริมการอนุรักษ์สิ่งแวดล้อมศิลปกรรมสิ่งแวดล้อมธรรมชาติ
๑๔. การส่งเสริมการอนุรักษ์และใช้ประโยชน์สิ่งแวดล้อมและทรัพยากรธรรมชาติ
๑๕. ส่งเสริมการใช้พลังงานทดแทน และการนำผลผลิต วัสดุเหลือใช้ทางการเกษตร จากพืช และ สัตว์ พัฒนาเป็นพลังงานทดแทน
๑๖. ส่งเสริมการนำเศษวัสดุทางการเกษตรไปใช้ประโยชน์ เพื่อลดการเผาวัสดุทางการเกษตร
๑๗. ส่งเสริมอาชีพเพื่อสร้างรายได้ที่ยั่งยืน เพื่อลดการเผาป่าในพื้นที่เกษตร พื้นที่ต่าง ๆ และ ลดการบุกรุกทำลายทรัพยากรป่าไม้

๔. วิสัยทัศน์องค์การบริหารส่วนจังหวัดพะเยา

“เมืองน่าอยู่ ชุมชนเข้มแข็ง ประชาชนมีคุณภาพชีวิตที่ดี”

๕. นโยบายของนายกองค์การบริหารส่วนจังหวัดพะเยา

๑. นโยบายด้านสาธารณสุข

๑.๑ พัฒนาสถานบริการสาธารณสุขระดับพื้นฐาน โดยจัดบริการด้านสาธารณสุขที่โรงพยาบาล ส่งเสริมสุขภาพประจำตำบล สถานีอนามัยเฉลิมพระเกียรติ ๖๐ พรรษา นวมินทราชินี และหมู่บ้านให้มีอุปกรณ์ และบุคลากรทางการแพทย์ที่เพียงพอ

๑.๒ ส่งเสริมสุขภาพชุมชน ผ่านการให้ความรู้ด้านสุขภาพในโรงเรียนและชุมชน เพื่อป้องกันโรคที่พบบ่อย เช่น เบาหวาน ความดันโลหิตสูง และโรคหัวใจ

๑.๓ เพิ่มการเข้าถึงบริการทางการแพทย์ ด้วยระบบการนัดหมายและการติดตามผลทางการแพทย์ ผ่านช่องทางออนไลน์ เพื่อลดระยะเวลาการรอคอยและเพิ่มความสะดวกในการเข้ารับบริการ

๑.๔ พัฒนาบุคลากรทางการแพทย์ ผ่านการส่งเสริมการฝึกอบรมและการศึกษาต่อเนื่องสำหรับบุคลากรทางการแพทย์ เพื่อเพิ่มทักษะและความรู้ที่ทันสมัย และจัดโครงการพัฒนาแพทย์ พยาบาล และบุคลากรทางการแพทย์ให้มีความเชี่ยวชาญเฉพาะด้านที่จำเป็น

๑.๕ ส่งเสริมการฉีดวัคซีนป้องกันโรคให้ครอบคลุมทุกกลุ่มประชากร โดยเฉพาะเด็กและผู้สูงอายุ

๑.๖ ส่งเสริมสุขภาพจิตและการดูแลผู้สูงอายุ โดยจัดตั้งศูนย์ให้คำปรึกษาด้านสุขภาพจิตและส่งเสริมการดูแลสุขภาพจิตในชุมชน

๑.๗ สร้างเครือข่ายการดูแลผู้สูงอายุในชุมชน โดยมีอาสาสมัครและบุคลากรที่ได้รับการฝึกอบรมเฉพาะทาง

๑.๘ ส่งเสริมการใช้สมุนไพรและการแพทย์แผนไทย ด้วยการสนับสนุนการวิจัยและพัฒนาการใช้สมุนไพรไทยในการรักษาโรคและส่งเสริมสุขภาพ

๒. นโยบายด้านการพัฒนาเศรษฐกิจท้องถิ่นและการสร้างงาน

๒.๑ ส่งเสริมการเกษตรแบบยั่งยืนและสนับสนุนเกษตรกรในจังหวัดให้ทำการเกษตรแบบอินทรีย์และการเกษตรที่เป็นมิตรต่อสิ่งแวดล้อม เพื่อเพิ่มมูลค่าผลิตภัณฑ์และรายได้ของสินค้าการเกษตร

๒.๒ ฝึกอบรมอาชีพที่ทันสมัย เพื่อเพิ่มพัฒนาทักษะและเพิ่มโอกาสในการหางานและประกอบอาชีพให้กับประชาชนในพื้นที่

๒.๓ พัฒนาทักษะการประกอบอาชีพที่มีอยู่เดิมของประชาชนในจังหวัดพะเยา ให้มีประสิทธิภาพยิ่งขึ้น และสอดคล้องกับความต้องการของตลาด

๒.๔ ส่งเสริมการใช้เทคโนโลยีในเกษตรกรรมโดยจัดตั้งศูนย์การเรียนรู้และฝึกอบรมการใช้เทคโนโลยีในเกษตรกรรม เช่น การใช้น้ำอย่างมีประสิทธิภาพ การใช้ระบบอัตโนมัติในการเพาะปลูกเพื่อเพิ่มผลผลิตและลดต้นทุนการผลิต

๒.๕ พัฒนาการท่องเที่ยวเชิงวัฒนธรรมและธรรมชาติ โดยส่งเสริมการท่องเที่ยวชุมชน สถานที่ท่องเที่ยวเชิงวัฒนธรรมและธรรมชาติในจังหวัดพะเยา เช่น แหล่งท่องเที่ยวกว๊านพะเยา วัดต่าง ๆ และโครงการฟาร์มท่องเที่ยว เพื่อดึงดูดนักท่องเที่ยวและสร้างรายได้ให้กับชุมชน

๒.๖ ส่งเสริมการเข้าถึงตลาดโดยการจัดงานแสดงสินค้าและงานแสดงนวัตกรรมท้องถิ่น เพื่อให้ผู้ประกอบการสามารถนำเสนอผลิตภัณฑ์ของตนสู่ตลาดในประเทศและต่างประเทศ

๒.๗ สนับสนุนการพัฒนาเศรษฐกิจสร้างสรรค์ด้วยการส่งเสริมงานฝีมือและหัตถกรรมท้องถิ่น ผ่านการสนับสนุนการผลิตและการตลาดของผลิตภัณฑ์หัตถกรรมและงานฝีมือท้องถิ่น เพื่อสร้างรายได้ให้กับชุมชนและรักษาวัฒนธรรมท้องถิ่น

๒.๘ ส่งเสริมและสนับสนุนตลาดสร้างสรรค์ในจังหวัดพะเยาเพื่อให้ผู้ประกอบการท้องถิ่นสามารถนำเสนอและจำหน่ายผลิตภัณฑ์ของตน

๓. นโยบายด้านสังคม การศึกษา ศาสนา และวัฒนธรรม

๓.๑ การพัฒนาสังคมและชุมชน การสร้างเครือข่ายชุมชนเข้มแข็ง : ส่งเสริมการมีส่วนร่วมของประชาชนในกิจกรรมชุมชน สร้างกลุ่มอาสาสมัครและเครือข่ายชุมชนเพื่อร่วมกันพัฒนาชุมชน

๓.๒ พัฒนาสวัสดิการสังคมโดยส่งเสริมการให้บริการสังคมเพื่อให้ความช่วยเหลือแก่ผู้สูงอายุ ผู้พิการ และกลุ่มเปราะบางอื่น ๆ

๓.๓ ส่งเสริมการเรียนรู้นอกห้องเรียนแก่ชุมชน เพื่อให้ประชาชนทุกวัยสามารถเข้าถึงการศึกษาและการเรียนรู้ตลอดชีวิต

๓.๔ รักษาและส่งเสริมมรดกทางวัฒนธรรม สนับสนุนโครงการอนุรักษ์และฟื้นฟูมรดก ทางวัฒนธรรม เช่น การสืบทอดงานหัตถกรรมท้องถิ่น การจัดงานประเพณีและเทศกาลท้องถิ่น เพื่อรักษามรดกทางวัฒนธรรมให้กับคนรุ่นหลัง

๓.๕ สนับสนุนการจัดกิจกรรมที่เสริมสร้างทักษะและความสามารถของเยาวชน เช่น กิจกรรมทางกีฬา การฝึกอบรมทักษะชีวิต และการเรียนรู้เรื่องการเป็นผู้นำ

๓.๖ สนับสนุนศิลปินท้องถิ่น เพื่อให้ศิลปินท้องถิ่นมีพื้นที่แสดงผลงานและสร้างสรรค์ งานศิลปะให้เป็นที่รู้จักในวงกว้าง

๓.๗ ส่งเสริมการจัดงานแสดงศิลปะ เทศกาลดนตรี และกิจกรรมทางวัฒนธรรมร่วมสมัย เพื่อเพิ่มความหลากหลายทางวัฒนธรรมและสร้างสรรค์

๔. นโยบายด้านโครงสร้างพื้นฐาน สาธารณูปโภค และสาธารณูปการ

๔.๑ ส่งเสริม สนับสนุนการพัฒนาโครงสร้างพื้นฐาน บำรุงรักษาทางน้ำ ทางบก การจัดหาแหล่งน้ำเพื่อการเกษตรและการอุปโภคบริโภค ระบบไฟฟ้าแสงสว่าง และพลังงานทดแทน

๔.๒ พัฒนา และปรับปรุงเส้นทางคมนาคมที่อยู่ในความรับผิดชอบ ให้ประชาชนได้รับความสะดวกในการสัญจร ลดอุบัติเหตุบนท้องถนน ติดตั้งระบบไฟฟ้าสาธารณะ เพิ่มแสงสว่าง เพื่อความปลอดภัยในชีวิตและทรัพย์สินของประชาชน ตลอดจนให้สามารถเข้าถึงบริการพื้นฐานและแหล่งทำกินได้สะดวกขึ้น

๔.๓ พัฒนาระบบการจัดการน้ำเสียและน้ำท่วมในพื้นที่เสี่ยง เพื่อลดผลกระทบต่อชุมชนและสิ่งแวดล้อม

๔.๔ พัฒนา และปรับปรุงพื้นที่การเกษตร ด้วยการสร้างระบบชลประทาน สนับสนุนการใช้เครื่องมือและเทคโนโลยีทางการเกษตร เพื่อเพิ่มผลผลิตและลดต้นทุนการผลิต

๕. นโยบายด้านทรัพยากรธรรมชาติและสิ่งแวดล้อมในจังหวัดพะเยา

๕.๑ ส่งเสริมการปลูกป่าและฟื้นฟูป่าเสื่อมโทรมในพื้นที่ต่าง ๆ ของจังหวัดพะเยา เพื่อเพิ่มพื้นที่ป่าไม้ และรักษาความสมดุลของระบบนิเวศ

๕.๒ ป้องกันและอนุรักษ์แหล่งน้ำธรรมชาติ เพื่อรักษาความหลากหลายทางชีวภาพและการใช้ประโยชน์อย่างยั่งยืน

๕.๓ พัฒนาระบบการจัดการขยะ และปรับปรุงระบบการจัดการขยะในชุมชน และส่งเสริมการแยกขยะและการรีไซเคิล เพื่อลดปริมาณขยะที่ถูกทิ้งไปยังพื้นที่ฝังกลบ

๕.๔ ส่งเสริมการใช้พลังงานชีวมวล โดยการสนับสนุนการใช้พลังงานชีวมวลจากของเสียทางการเกษตรและปศุสัตว์ เพื่อเป็นแหล่งพลังงานทดแทนและลดปริมาณของเสีย

๕.๕ ส่งเสริมการเกษตรอินทรีย์ และสนับสนุนเกษตรกรให้เปลี่ยนไปใช้การเกษตรอินทรีย์ ด้วยการให้คำปรึกษา การฝึกอบรม และการสนับสนุนทางการเงิน เพื่อรักษาความอุดมสมบูรณ์ของดินและสิ่งแวดล้อม

๕.๖ พัฒนาระบบการจัดการน้ำอย่างมีประสิทธิภาพ: ส่งเสริมการใช้เทคโนโลยีในการบริหารจัดการน้ำ เพื่อใช้ทรัพยากรน้ำอย่างมีประสิทธิภาพและยั่งยืน

๕.๗ สนับสนุนการมีส่วนร่วมของชุมชน และอาสาสมัครเพื่อร่วมกันดูแลและอนุรักษ์ทรัพยากรธรรมชาติและสิ่งแวดล้อมในท้องถิ่น

๖. นโยบายด้านการบริหารจัดการตามหลักธรรมาภิบาล

การบริหารราชการและปฏิบัติงานขององค์การบริหารส่วนจังหวัดพะเยา เป็นการปฏิบัติราชการเพื่อประโยชน์สุขของประชาชน เกิดผลสัมฤทธิ์ต่อภารกิจของรัฐ ก่อให้เกิดประสิทธิภาพ เกิดความคุ้มค่า ลดขั้นตอนการปฏิบัติงาน กระจายภารกิจและทรัพยากรให้แก่ท้องถิ่น การกระจายอำนาจตัดสินใจ การอำนวยความสะดวกและการตอบสนองความต้องการของประชาชน โดยมีกรอบแนวทางปฏิบัติ ประกอบด้วย

๖.๑ ส่งเสริมและพัฒนาแนวทางการตรวจสอบธรรมาภิบาลในการปฏิบัติงานด้านต่าง ๆ ขององค์การบริหารส่วนจังหวัดพะเยา เพื่อมิให้เกิดการแสวงหาผลประโยชน์ส่วนตน อันจะก่อให้เกิดความสูญเสียต่อรัฐ สังคม สิ่งแวดล้อม องค์กร ผู้รับบริการ ผู้มีส่วนได้ส่วนเสีย และผู้ปฏิบัติงานภายในองค์กร

๖.๒ สร้างการยอมรับ ความน่าเชื่อถือ ความมั่นใจและความศรัทธาให้เกิดขึ้นกับผู้รับบริการ ประชาชน และผู้มีส่วนได้ส่วนเสียทั้งภายในและภายนอกองค์กร

๖.๓ เสริมสร้างความเข้มแข็งของชุมชนเพื่อการพึ่งพาตนเองทางสังคมตามระบอบประชาธิปไตย

๖.๔ ส่งเสริมกระบวนการเรียนรู้ ความเข้าใจ มีจิตสำนึกและการมีส่วนร่วมทางการเมือง

๖.๕ ส่งเสริมให้ภาคเอกชนและประชาชนเข้ามามีส่วนร่วมในการบริหารจัดการภาครัฐ

๖.๖ ส่งเสริมการบริหารเชิงรุก โดยเน้นการให้บริการที่ดีแก่ประชาชน

๖.๗ พัฒนาประสิทธิภาพการบริหารงานภาครัฐไปสู่องค์กรยุคใหม่

๖.๘ ส่งเสริมและสนับสนุนเพื่อให้เกิดการพัฒนางานด้านการบริการ

๖.๙ พัฒนาศักยภาพบุคลากรและระบบข้อมูลเพื่อการทำงานสู่มืออาชีพภายในองค์กรแห่งการเรียนรู้

๖.๑๐ ส่งเสริมและรณรงค์ให้บุคลากรองค์การบริหารส่วนจังหวัดพะเยายึดถือและปฏิบัติตามมาตรฐานทางจริยธรรม ปฏิบัติหน้าที่ด้วยความซื่อสัตย์สุจริต โปร่งใส พร้อมรับการตรวจสอบจากหน่วยงานภายนอก

๖.๑๑ ส่งเสริมและรณรงค์ให้บุคลากรมีจิตสำนึกด้านคุณธรรม จริยธรรมเพื่อประโยชน์ของส่วนรวม และสังคม

๖. ยุทธศาสตร์องค์การบริหารส่วนจังหวัดพะเยา

ยุทธศาสตร์ที่ ๑. พัฒนาสาธารณสุขและการกีฬา

เป้าประสงค์ ประชาชนมีสุขภาพอนามัยที่แข็งแรง ห่างไกลจากโรคระบาด

ตัวชี้วัด ร้อยละของประชาชนที่มีสุขภาพแข็งแรง

ค่าเป้าหมาย

๒๕๖๖	๒๕๖๗	๒๕๖๘	๒๕๖๙	๒๕๗๐
๕๐	๖๐	๖๐	๖๐	๗๐

กลยุทธ์

- ๑.๑ ส่งเสริมการดำเนินงานด้านสาธารณสุขมูลฐาน และเสริมสร้างสุขภาพที่ดีให้กับ ประชาชน ตลอดจน การสนับสนุนวัสดุอุปกรณ์ทางการแพทย์ที่จำเป็นในการป้องกันโรคติดเชื้อไวรัสโคโรนา (โควิด-19) เพื่อพัฒนาคุณภาพชีวิตของประชาชนให้มีสุขภาพที่ดี
- ๑.๒ ส่งเสริมและสนับสนุนให้มีสถานที่สำหรับการออกกำลังกายและแข่งขันกีฬา
- ๑.๓ ส่งเสริมสุขภาพอนามัยและนันทนาการ
- ๑.๔ ส่งเสริมการจัดให้มีสวนสาธารณะหรือสถานที่พักผ่อนหย่อนใจ
- ๑.๕ ส่งเสริมและสนับสนุนการกีฬาทุกชนิด ตลอดจนสนับสนุนการจัดการแข่งขันกีฬาในทุกระดับ
- ๑.๖ เสริมสร้างความเข้มแข็งของเครือข่ายอาสาสมัครสาธารณสุขประจำหมู่บ้าน ในการช่วยเหลือด้าน สาธารณสุขพื้นฐานในชุมชน

ยุทธศาสตร์ที่ ๒. พัฒนาเศรษฐกิจและการท่องเที่ยว

เป้าประสงค์ - ประชาชนมีรายได้ที่เพิ่มขึ้น เพียงพอต่อการดำรงชีพ

- แหล่งท่องเที่ยวได้รับการพัฒนา

ตัวชี้วัด ๑. จำนวนของประชาชนที่มีรายได้ที่เพิ่มขึ้น

๒. จำนวนของนักท่องเที่ยวที่เพิ่มขึ้น

ค่าเป้าหมาย

๒๕๖๖	๒๕๖๗	๒๕๖๘	๒๕๖๙	๒๕๗๐
๓๐	๔๐	๕๐	๖๐	๗๐

กลยุทธ์

- ๒.๑ ส่งเสริมให้ประชาชนน้อมนำปรัชญาเศรษฐกิจพอเพียงเป็นแนวทางในการดำเนินชีวิต
- ๒.๒ ส่งเสริมการพัฒนาและปรับปรุงภูมิทัศน์แหล่งท่องเที่ยวให้สวยงาม และประชาสัมพันธ์ให้เป็นที่รู้จักมากขึ้น ตลอดจนจัดให้มีระบบข้อมูลเพื่อการจัดการท่องเที่ยวอย่างเป็นระบบ
- ๒.๓ พัฒนาและส่งเสริมอาชีพให้แก่เยาวชน ประชาชน ผู้สูงอายุ กลุ่มแม่บ้าน กลุ่มอาชีพและกลุ่มองค์กรต่าง ๆ ตลอดจนผู้ด้อยโอกาส เพื่อให้มีความรู้ในการประกอบอาชีพและเพิ่มรายได้ให้แก่ครอบครัวมากขึ้น
- ๒.๔ ส่งเสริมให้ชุมชนมีส่วนร่วมในการจัดการท่องเที่ยวเชิงนิเวศ วัฒนธรรม และการพัฒนาการบริการและการท่องเที่ยวที่มีคุณภาพ
- ๒.๕ ส่งเสริมการเกษตรผสมผสานและเกษตรอินทรีย์ เพื่อให้ผลผลิตทางการเกษตรปลอดภัยจากสารพิษ
- ๒.๖ ส่งเสริมและพัฒนาสินค้าหนึ่งตำบลหนึ่งผลิตภัณฑ์ (OTOP) งานฝีมือ และหัตถกรรมให้เป็นสินค้าที่มีคุณภาพ

ยุทธศาสตร์ที่ ๓. พัฒนาโครงสร้างพื้นฐาน

เป้าประสงค์ ระบบโครงสร้างพื้นฐานมีคุณภาพ ได้มาตรฐาน และทั่วถึง

ตัวชี้วัด ระดับความพึงพอใจของประชาชนที่มีต่อการพัฒนาด้านโครงสร้างพื้นฐาน

ค่าเป้าหมาย

๒๕๖๖	๒๕๖๗	๒๕๖๘	๒๕๖๙	๒๕๗๐
๙๐	๙๐	๙๐	๙๐	๙๐

กลยุทธ์

- ๓.๑ พัฒนาแหล่งน้ำเพื่อการอุปโภค - บริโภค และการเกษตรอย่างพอเพียงและทั่วถึง เป็นระบบกลุ่มน้ำพร้อมจัดทำแผนที่น้ำอย่างครอบคลุมทุกพื้นที่
- ๓.๒ สนับสนุนและช่วยเหลือผู้ประสบปัญหาภัยแล้งและขาดแคลนน้ำ
- ๓.๓ ส่งเสริมให้มีระบบการคมนาคม และการขนส่งที่เชื่อมต่อระหว่างองค์กรปกครองส่วนท้องถิ่นอื่นให้ได้ มาตรฐาน เพื่อให้การคมนาคมและการขนส่งสินค้ามีความสะดวกรวดเร็วและกระจายความเจริญไปทุกพื้นที่
- ๓.๔ สนับสนุนด้านเทคนิค วิชาการ เครื่องมือ เครื่องจักรกลและบุคลากร ในการพัฒนาและแก้ไขปัญหา โครงสร้างพื้นฐานให้กับองค์กรปกครองส่วนท้องถิ่นและหน่วยงาน อื่น ๆ
- ๓.๕ ส่งเสริมการวางผังการใช้ที่ดินให้เป็นระบบ และการจัดการใช้ที่ดินอย่างเหมาะสม โดยการสนับสนุน ให้มีการจัดทำผังเมืองรวม เพื่อวางแนวทางการพัฒนาเมืองและชุมชนให้มีระเบียบรองรับการขยายตัวของชุมชนในอนาคต
- ๓.๖ สนับสนุนการป้องกันและบรรเทาสาธารณภัย

ยุทธศาสตร์ที่ ๔. พัฒนาสังคม การศึกษา ศาสนา และวัฒนธรรม

เป้าประสงค์ - การรักษาไว้ซึ่งขนบธรรมเนียมประเพณี และวัฒนธรรมท้องถิ่น

- ชุมชนเข้มแข็งโอกาสการเรียนรู้ทั่วถึงทั้งในและนอกระบบ มีภูมิคุ้มกันที่ดีทั้งร่างกายและจิตใจ

ตัวชี้วัด ร้อยละของจำนวนโครงการด้านการพัฒนาสังคม การศึกษา ศาสนา และวัฒนธรรม

ค่าเป้าหมาย

๒๕๖๖	๒๕๖๗	๒๕๖๘	๒๕๖๙	๒๕๗๐
๗๐	๗๐	๗๐	๗๐	๗๐

กลยุทธ์

- ๔.๑ ส่งเสริมและพัฒนาคุณภาพชีวิตแก่เด็ก สตรี ผู้สูงอายุ และผู้ด้อยโอกาส หรือ ศูนย์สามวัย ครอบคลุมทุกตำบลและการจัดสวัสดิการสังคมต่าง ๆ เพื่อให้มีคุณภาพชีวิตที่ดีขึ้น
- ๔.๒ ส่งเสริมและสนับสนุนการจัดการศึกษา เพื่อเพิ่มโอกาสการเรียนรู้อย่างทั่วถึงอย่างต่อเนื่องทั้งในและนอกระบบ
- ๔.๓ ส่งเสริมการอนุรักษ์และฟื้นฟูศิลปะ จารีตประเพณี ขนบธรรมเนียมประเพณีและภูมิปัญญาท้องถิ่นให้คงอยู่สืบต่อไป
- ๔.๔. การทำนุบำรุงศาสนาและส่งเสริมวัฒนธรรมอันดีงามของท้องถิ่น
- ๔.๕ สนับสนุนและส่งเสริมงานด้านการป้องกันและแก้ไขปัญหายาเสพติด ตลอดจนแก้ไขปัญหาเด็กและเยาวชนในกลุ่มเสี่ยง และการแก้ไขปัญหาสังคมในด้านต่าง ๆ
- ๔.๗ สนับสนุนการป้องกันปัญหาอาชญากรรมและการจราจร เพื่อสร้างความปลอดภัยในชีวิตและทรัพย์สิน และอยู่ร่วมกันในสังคมอย่างสงบสุข
- ๔.๘ เสริมสร้างความเข้มแข็งของชุมชนให้สามารถพึ่งพาตนเองได้ ตลอดจนส่งเสริมการจัดให้มีสถานที่สำหรับประชุม อบรมและจัดกิจกรรมต่าง ๆ

ยุทธศาสตร์ที่ ๕. พัฒนาทรัพยากรธรรมชาติและสิ่งแวดล้อม

เป้าประสงค์ ทรัพยากรธรรมชาติได้รับการพัฒนา อนุรักษ์ ฟื้นฟู และมีการบริหารจัดการด้านสิ่งแวดล้อมอย่างมีประสิทธิภาพ โดยประชาชนมีส่วนร่วม

ตัวชี้วัด ร้อยละของจำนวนโครงการด้านการพัฒนาทรัพยากรธรรมชาติและสิ่งแวดล้อม

ค่าเป้าหมาย

๒๕๖๖	๒๕๖๗	๒๕๖๘	๒๕๖๙	๒๕๗๐
๖๐	๖๐	๖๐	๖๐	๖๐

กลยุทธ์

๕.๑ ส่งเสริมการสร้างจิตสำนึกของประชาชน เด็กและเยาวชนในการอนุรักษ์ทรัพยากรธรรมชาติและสิ่งแวดล้อม

๕.๒ ส่งเสริมการจัดการสิ่งแวดล้อมและมลพิษต่าง ๆ ที่มีผลต่อสุขภาพอนามัยและคุณภาพชีวิตของประชาชน

๕.๓ ส่งเสริมและสนับสนุนการแก้ไขปัญหาหน้าเฝ้าเสีย

๕.๔ ส่งเสริมการดูแลและบำรุงรักษาป่าไม้ ที่ดิน โดยการปลูกป่าทดแทนและรักษาสภาพแวดล้อมของแหล่งต้นน้ำลำธาร

๕.๕ ส่งเสริมการประหยัดพลังงานและการรณรงค์แก้ไขปัญหาภาวะโลกร้อน

ยุทธศาสตร์ที่ ๖. พัฒนาการเมืองการบริหาร

เป้าประสงค์ องค์กรและบุคลากรมีคุณภาพในการปฏิบัติงาน ประชาชนมีความพึงพอใจ การทำงานมีความโปร่งใสสามารถตรวจสอบได้ และประชาชนมีส่วนร่วม

ตัวชี้วัด ร้อยละของจำนวนโครงการที่ยึดหลักธรรมาภิบาล

ค่าเป้าหมาย

๒๕๖๖	๒๕๖๗	๒๕๖๘	๒๕๖๙	๒๕๗๐
๖๐	๖๐	๖๐	๖๐	๖๐

กลยุทธ์

๖.๑ ใช้หลักธรรมาภิบาลในการบริหารจัดการเพื่อให้องค์กรมีความโปร่งใส ตรวจสอบได้ และประชาชนได้ประโยชน์สูงสุด

๖.๒ ส่งเสริมการมีส่วนร่วมของประชาชนทุกภาคส่วนในการบริหารงาน การตรวจสอบติดตามประเมินผล การปฏิบัติงานและการป้องกันการทุจริต

๖.๔ ส่งเสริมการมีส่วนร่วมของประชาชน ผู้นำชุมชน ผู้นำ ท้องถิ่น กลุ่มองค์กรต่าง ๆ ในการพัฒนาท้องถิ่น เพื่อให้เกิดเป็นเครือข่ายความร่วมมือ ตลอดจนประสานการจัดทำแผนพัฒนาท้องถิ่น เพื่อให้สามารถแก้ไขปัญหาและตอบสนองความต้องการของประชาชนได้อย่างแท้จริง

๖.๕ พัฒนาบุคลากรให้มีความรู้ความสามารถและประสบการณ์เพื่อให้สามารถปฏิบัติงานอย่างมีประสิทธิภาพ

๖.๖ เสริมสร้างความรู้เกี่ยวกับประชาธิปไตย สิทธิและหน้าที่ของพลเมืองและการเลือกตั้ง เพื่อให้การพัฒนาท้องถิ่นเป็นไปตามเจตนารมณ์ของประชาชน

๖.๗ การรณรงค์ปกป้องสถาบันชาติ ศาสนาและพระมหากษัตริย์ ตลอดจนการเสริมสร้างความสมานฉันท์

๖.๘ การเผยแพร่ข้อมูลข่าวสารและประชาสัมพันธ์ผลการดำเนินงาน ให้ประชาชนได้รับทราบอย่างทั่วถึง

จุดยืนทางยุทธศาสตร์ (Positioning)

จากการวิเคราะห์ศักยภาพ (SWOT Analysis) ของ องค์การบริหารพะเยาส่วนจังหวัดพะเยาและได้กำหนดวิสัยทัศน์ในการพัฒนา ไว้คือ “เมืองน่าอยู่ ชุมชนเข้มแข็ง ประชาชนมีคุณภาพชีวิตที่ดี” การกำหนดจุดยืนทางยุทธศาสตร์ (Positioning) ของ อบจ. จะพิจารณากำหนดตามลักษณะภารกิจและแผนงาน/โครงการของ อบจ. ในแต่ละยุทธศาสตร์ ที่จะดำเนินการโดยเชื่อมโยงกับยุทธศาสตร์การพัฒนาจังหวัด/กลุ่มจังหวัดภายใต้วิสัยทัศน์และพันธกิจ ดังนี้

๑. **พัฒนาโครงสร้างพื้นฐานให้มีคุณภาพ ได้มาตรฐาน และประชาชนมีคุณภาพชีวิตที่ดี**
 - ๑.๑ ก่อสร้าง ปรับปรุง/ซ่อมแซม เส้นทางคมนาคมเพื่อการสัญจร และการขนส่งที่ขผลทางการเกษตร
 - ๑.๒ ส่งเสริมปัจจัยการผลิต พัฒนาคุณภาพดิน การบริหารจัดการน้ำ และปรับปรุงพันธุ์พืชพันธุ์สัตว์
 - ๑.๓ ส่งเสริมผลิตภัณฑ์ชุมชน โดยยกระดับมาตรฐานตามผลิตภัณฑ์
 - ๑.๔ ส่งเสริมการท่องเที่ยวเพื่อเพิ่มรายได้แก่หมู่บ้าน/ชุมชน
 - ๑.๕ เสริมสร้างความเข้มแข็งภาคการเกษตรตามแนวทางปรัชญาของเศรษฐกิจพอเพียง
๒. **หมู่บ้าน/ชุมชน และประชาชนมีความเข้มแข็ง**
 - ๒.๑ พัฒนาคนและความเข้มแข็งของสังคม โดยใช้กระบวนการมีส่วนร่วม
 - ๒.๒ พัฒนาและยกระดับคุณภาพการศึกษา
 - ๒.๓ อนุรักษ์ สืบสาน ศิลปะ วัฒนธรรม และภูมิปัญญาท้องถิ่น
 - ๒.๔ สร้างเสริมสุขภาพอนามัยของประชาชน
 - ๒.๕ พัฒนาสังคมให้สงบสุข และมีความปลอดภัยในชีวิตและทรัพย์สิน
 - ๒.๖ ป้องกันและแก้ไขปัญหาเสพติด แรงงานและการค้ามนุษย์
๓. **อนุรักษ์ พัฒนา พื้นฟูทรัพยากรธรรมชาติและสิ่งแวดล้อมอย่างยั่งยืน**
 - ๓.๑ อนุรักษ์ ป่าไม้ และพัฒนาทรัพยากรธรรมชาติ ดิน น้ำ ป่าไม้ โบราณสถานและโบราณวัตถุ
 - ๓.๒ แก้ไขปัญหาคุณภาพสิ่งแวดล้อม ชยะ น้ำเสีย หมอกควัน และไฟป่า
๔. **พัฒนาการให้บริการแก่ประชาชนอย่างทั่วถึง มีคุณภาพ โปร่งใส และเป็นธรรม**
 - ๔.๑ พัฒนาศักยภาพการปฏิบัติงานขององค์กร(จัดหาเครื่องจักร วัสดุ อุปกรณ์ เพื่อการพัฒนาและการบริการ)
 - ๔.๒ พัฒนาการให้บริการประชาชนที่มีคุณภาพ และการเข้าถึงระบบสารสนเทศของประชาชน
 - ๔.๓ พัฒนาศักยภาพบุคลากรในการบริการสาธารณะ ให้มีประสิทธิภาพ
 - ๔.๔ พัฒนาการจัดเก็บรายได้ขององค์กรอย่างมีประสิทธิภาพ

ส่วนที่ ๓ การติดตามและประเมินผล

๑. สรุปผลการติดตามและประเมินผลที่ผ่านมา ปีงบประมาณ พ.ศ.๒๕๖๖

จากการติดตามและประเมินผลแผนพัฒนาท้องถิ่น(พ.ศ.๒๕๖๖-๒๕๗๐) ปีงบประมาณ พ.ศ.๒๕๖๖ ของคณะกรรมการติดตามและประเมินผลแผนพัฒนาท้องถิ่น เฉพาะโครงการของปี ๒๕๖๖ สรุปได้ดังนี้

- โครงการตามแผนพัฒนาท้องถิ่น เฉพาะโครงการของปี ๒๕๖๖ จำนวน ๓๖๓ โครงการ
- โครงการที่ได้รับอนุมัติงบประมาณ(ข้อบัญญัติงบประมาณรายจ่ายประจำปี การโอนงบประมาณรายจ่าย และการขอรับการสนับสนุนจากสำนักงานงบประมาณ) จำนวน ๑๗๒ โครงการ คิดเป็นร้อยละ ๔๗.๓๘ ของโครงการตามแผนพัฒนาท้องถิ่น ปี ๒๕๖๖

๒. เกณฑ์การประเมินผลแผนพัฒนาท้องถิ่น

องค์กรปกครองส่วนท้องถิ่นมีแนวทางการติดตามและประเมินผลแผนพัฒนาท้องถิ่นมีการดำเนินการ ดังนี้

๑. คณะกรรมการมีการรายงานผลการติดตามประเมินผลแผนพัฒนาท้องถิ่น ภายในเดือนธันวาคม
๒. ผู้บริหารท้องถิ่นรายงานผลต่อสภาท้องถิ่น
๓. มีการประชุมสภาท้องถิ่นเพื่อรับทราบ/ข้อเสนอ/ตามเวลาที่กำหนด
๔. ผู้บริหารแจ้งผลการติดตามต่อคณะกรรมการพัฒนาท้องถิ่น
๕. ประกาศผลการติดตามและประเมินผลแผนพัฒนาท้องถิ่นโดยผู้บริหารท้องถิ่น

เกณฑ์การให้คะแนน

๑. ดำเนินการครบทั้ง ๕ ข้อ ได้ ๕ คะแนน
๒. ดำเนินการ ๓-๔ ข้อ ได้ ๓ คะแนน
๓. ดำเนินการ ๑-๒ ข้อ ได้ ๒ คะแนน
๔. ไม่ดำเนินการติดตามและประเมินผล ได้ ๐ คะแนน

ส่วนที่ ๔ ผลการวิเคราะห์การติดตามและประเมินผล

๑. ผลการพิจารณาติดตามและประเมินผลยุทธศาสตร์เพื่อความสอดคล้องแผนพัฒนาท้องถิ่น

แนวทางการพิจารณาการติดตามและประเมินผลยุทธศาสตร์เพื่อความสอดคล้องแผนพัฒนาท้องถิ่น ประกอบด้วย

๑. ข้อมูลสภาพทั่วไปและข้อมูลพื้นฐานขององค์กรปกครองส่วนท้องถิ่น ๒๐ คะแนน
๒. การวิเคราะห์สถานการณ์และศักยภาพ ๒๐ คะแนน
๓. ยุทธศาสตร์ ๖๐ คะแนน ประกอบด้วย
 - (๑) ยุทธศาสตร์ชาติ ๒๐ ปี (๒๕๖๑-๒๕๘๐) ๕ คะแนน
 - (๒) แผนพัฒนาเศรษฐกิจและสังคมแห่งชาติ ๕ คะแนน
 - (๓) เป้าหมายการพัฒนาที่ยั่งยืน ๕ คะแนน
 - (๔) ยุทธศาสตร์จังหวัด ๕ คะแนน
 - (๕) ยุทธศาสตร์การพัฒนาขององค์กรปกครองส่วนท้องถิ่นในเขตจังหวัด ๕ คะแนน
 - (๖) ยุทธศาสตร์ขององค์กรปกครองส่วนท้องถิ่น ๕ คะแนน
 - (๗) วิสัยทัศน์ ๕ คะแนน
 - (๘) กลยุทธ์ ๕ คะแนน
 - (๙) เป้าประสงค์ของแต่ละประเด็นกลยุทธ์ ๕ คะแนน
 - (๑๐) จุดยืนทางยุทธศาสตร์ ๕ คะแนน
 - (๑๑) แผนงาน ๕ คะแนน
 - (๑๒) ความเชื่อมโยงของยุทธศาสตร์ในภาพรวม ๕ คะแนน

คะแนนรวม ๑๐๐ คะแนน เกณฑ์ที่ควรได้เพื่อให้เกิดความสอดคล้องและขับเคลื่อนการพัฒนาท้องถิ่นขององค์กรปกครองส่วนท้องถิ่น ไม่ควรน้อยกว่าร้อยละ ๘๐ (๘๐ คะแนน)

การให้คะแนนการติดตามและประเมินผลยุทธศาสตร์ คณะกรรมการติดตามและประเมินผลแผนพัฒนา ได้ประเมินแผนพัฒนาท้องถิ่น(พ.ศ.๒๕๖๖-๒๕๗๐) ในการประชุม เมื่อวันที่ ๒๑ พฤศจิกายน ๒๕๖๕ ที่ประชุมได้พิจารณาให้คะแนนตามแนวทางการพิจารณาการติดตามและประเมินผลยุทธศาสตร์ เพื่อความสอดคล้องแผนพัฒนาท้องถิ่นขององค์กรปกครองส่วนท้องถิ่น ไว้ดังนี้

ประเด็นการพิจารณา	รายละเอียดหลักเกณฑ์	คะแนนเต็ม	คะแนนที่ได้
๑.ข้อมูลสภาพทั่วไปและข้อมูลพื้นฐานขององค์กรปกครองส่วนท้องถิ่น	ควรประกอบด้วยข้อมูลดังนี้ (๑) ข้อมูลเกี่ยวกับด้านกายภาพ เช่น ที่ตั้งของหมู่บ้าน/ชุมชน/ตำบล ลักษณะลักษณะภูมิประเทศ ลักษณะภูมิอากาศ ลักษณะของดิน ลักษณะของแหล่งน้ำ ลักษณะของไม้/ป่าไม้ ฯลฯ ด้านการเมือง/การปกครอง เช่น เขตการปกครอง การเลือกตั้ง ฯลฯ (๒) ข้อมูลเกี่ยวกับด้านการเมือง/การปกครอง เช่น เขตการปกครอง การเลือกตั้ง ฯลฯ ประชากร เช่น ข้อมูลเกี่ยวกับจำนวนประชากร และช่วงอายุและจำนวนประชากร ฯลฯ	๒๐ (๕)	๕

ประเด็นการ พิจารณา	รายละเอียดหลักเกณฑ์	คะแนน เต็ม	คะแนน ที่ได้
๑. ข้อมูลสภาพทั่วไป และข้อมูลพื้นฐาน ขององค์กรปกครอง ส่วนท้องถิ่น (ต่อ)	(๓) ข้อมูลเกี่ยวกับสภาพทางสังคม เช่น การศึกษา สาธารณสุข อาชญากรรม ยาเสพติด การสังคมสงเคราะห์ ฯลฯ (๔) ข้อมูลเกี่ยวกับระบบบริการพื้นฐาน เช่น การคมนาคมขนส่ง การไฟฟ้า การประปา โทรศัพท์ ฯลฯ	(๕)	๕
	(๕) ข้อมูลเกี่ยวกับระบบเศรษฐกิจ เช่น การเกษตร การประมง การ ปศุสัตว์ การบริการ การท่องเที่ยว อุตสาหกรรม การพาณิชย์/กลุ่ม อาชีพ แรงงาน ฯลฯ (๖) ข้อมูลเกี่ยวกับศาสนา ประเพณี วัฒนธรรม เช่น การนับถือ ศาสนา ประเพณีและงานประจำปี ภูมิปัญญาท้องถิ่น ภาษาล้าน สิบคำพื้นเมืองและของที่ระลึก ฯลฯ และอื่น ๆ	(๕)	๕
	(๗) ข้อมูลเกี่ยวกับทรัพยากรธรรมชาติ เช่น น้ำ ป่าไม้ ภูเขา คุณภาพของทรัพยากรธรรมชาติ ฯลฯ (๘) การสำรวจและจัดเก็บข้อมูลเพื่อการจัดทำแผนพัฒนาท้องถิ่น หรือการใช้ข้อมูล จปฐ. ข้อมูลการมีส่วนร่วมหรือ การประชุมประชาคมท้องถิ่น รูปแบบ วิธีการ และการดำเนินการ ประชุมประชาคมท้องถิ่น โดยใช้กระบวนการร่วมคิด ร่วมทำ ร่วม ตัดสินใจ ร่วมตรวจสอบ ร่วมรับประโยชน์ ร่วมแก้ปัญหา ปรึกษาหารือ แลกเปลี่ยนเรียนรู้ เพื่อแก้ปัญหาสำหรับการพัฒนา ท้องถิ่นตามอำนาจหน้าที่ของ อปท.	(๕)	๕
๒. การวิเคราะห์ สถานการณ์และ ศักยภาพ	ควรประกอบด้วยข้อมูลดังนี้ (๑) การวิเคราะห์ที่ครอบคลุมความเชื่อมโยง ความสอดคล้อง ยุทธศาสตร์จังหวัด ยุทธศาสตร์การพัฒนาขององค์กรปกครองส่วน ท้องถิ่นในเขตจังหวัด ยุทธศาสตร์ขององค์กรปกครองส่วนท้องถิ่น นโยบายของผู้บริหารท้องถิ่น รวมถึงความเชื่อมโยงแผนยุทธศาสตร์ ชาติ ๒๐ ปี แผนพัฒนาเศรษฐกิจและสังคมแห่งชาติ และ Thailand ๔.๐	๒๐ (๕)	๔
	(๒) การวิเคราะห์ทางสังคม เช่น ด้านแรงงาน การศึกษา สาธารณสุข ความยากจน อาชญากรรม ปัญหายาเสพติด เทคโนโลยี จารีตประเพณี วัฒนธรรม ภูมิปัญญาท้องถิ่น เป็นต้น	(๕)	๕

ประเด็นการพิจารณา	รายละเอียดหลักเกณฑ์	คะแนนเต็ม	คะแนนที่ได้
๒. การวิเคราะห์สถานการณ์และศักยภาพ (ต่อ)	<p>(๓) การวิเคราะห์สิ่งแวดล้อม พื้นที่สีเขียว ธรรมชาติต่าง ๆ ทางภูมิศาสตร์ กระบวนการหรือสิ่งที่เกิดขึ้น การประดิษฐ์ที่มีผลต่อสิ่งแวดล้อมและการพัฒนา</p> <p>(๔) การวิเคราะห์ทางเศรษฐกิจ ข้อมูลด้านรายได้ครัวเรือน การส่งเสริมอาชีพ กลุ่มอาชีพ กลุ่มทางสังคม การพัฒนาอาชีพและกลุ่มต่าง ๆ สภาพทางเศรษฐกิจและความเป็นอยู่ทั่วไป เป็นต้น</p>	(๕)	๕
	<p>(๕) การวิเคราะห์หรือผลการวิเคราะห์ศักยภาพเพื่อประเมินสภาพการพัฒนาในปัจจุบันและอนาคต ทิศทาง แนวโน้มที่จะเกิดขึ้น หรือผลที่จะเกิดขึ้นในการพัฒนาท้องถิ่น โดยใช้การวิเคราะห์เชิงเทคนิค Demand (Demand Analysis)/ Global Demand และ Trend</p>	(๕)	๔
๓. ยุทธศาสตร์ ๓.๑ ยุทธศาสตร์ชาติ ๒๐ ปี (พ.ศ. ๒๕๖๑-๒๕๘๐)	<p>ควรประกอบด้วยข้อมูลดังนี้</p> <p>การกำหนดและการวิเคราะห์ยุทธศาสตร์ชาติ ๒๐ ปี ที่สอดคล้องกับการพัฒนาท้องถิ่นขององค์กรปกครองส่วนท้องถิ่นตามประเด็นยุทธศาสตร์ชาติ ๒๐ ปี และประเด็นยุทธศาสตร์ขององค์กรปกครองส่วนท้องถิ่น</p>	๖๐ (๕)	๔
๓.๒ แผนพัฒนาเศรษฐกิจและสังคมแห่งชาติ ฉบับที่ ๑๒ หรือ ฉบับที่ ๑๓	<p>การกำหนดและวิเคราะห์แผนพัฒนาเศรษฐกิจและสังคมแห่งชาติที่สอดคล้องกับการพัฒนาท้องถิ่นขององค์กรปกครองส่วนท้องถิ่นตามประเด็นยุทธศาสตร์หรือหมุดหมายและประเด็นยุทธศาสตร์ขององค์กรปกครองส่วนท้องถิ่น</p>	(๕)	๓
๓.๓ เป้าหมายการพัฒนาที่ยั่งยืน (Sustainable Development Goals : SDGs)	<p>การกำหนดและการวิเคราะห์เป้าหมาย/เป้าประสงค์ SDGs ที่สอดคล้องกับการพัฒนาท้องถิ่นขององค์กรปกครองส่วนท้องถิ่นตามเป้าหมาย/เป้าประสงค์ SDGs และประเด็นยุทธศาสตร์ขององค์กรปกครองส่วนท้องถิ่น</p>	(๕)	๓

ประเด็นการพิจารณา	รายละเอียดหลักเกณฑ์	คะแนนเต็ม	คะแนนที่ได้
๓. ยุทธศาสตร์ (ต่อ) ๓.๔ วิสัยทัศน์	วิสัยทัศน์ ซึ่งมีลักษณะแสดงสถานภาพที่องค์กรปกครองส่วนท้องถิ่นต้องการจะเป็นหรือบรรลุถึงอนาคตอย่างชัดเจน สอดคล้องกับโอกาสและศักยภาพที่เป็นลักษณะเฉพาะขององค์กรปกครองส่วนท้องถิ่น และสัมพันธ์กับโครงการพัฒนาท้องถิ่น	(๕)	๕
๓.๕ กลยุทธ์	แสดงให้เห็นช่องทาง วิธีการ ภารกิจหรือสิ่งที่จะต้องทำตามอำนาจหน้าที่ขององค์กรปกครองส่วนท้องถิ่นที่จะนำไปสู่การบรรลุวิสัยทัศน์ หรือแสดงให้เห็นถึงความชัดเจนในสิ่งที่จะดำเนินการให้บรรลุวิสัยทัศน์นั้น	(๕)	๔
๓.๖ เป้าประสงค์ของแต่ละประเด็นกลยุทธ์	เป้าประสงค์ของแต่ละประเด็นกลยุทธ์มีความสอดคล้องและสนับสนุนต่อกลยุทธ์ที่จะเกิดขึ้น มุ่งหมายสิ่งหนึ่งสิ่งใดที่ชัดเจน	(๕)	๕
๓.๗ จุดยืนทางยุทธศาสตร์ (Positioning)	ความมุ่งมั่นอันแน่วแน่ในการวางแผนพัฒนาท้องถิ่น เพื่อให้บรรลุวิสัยทัศน์ขององค์กรปกครองส่วนท้องถิ่น ซึ่งเกิดจากศักยภาพของพื้นที่จริง ที่จะนำไปสู่ผลสำเร็จทางยุทธศาสตร์	(๕)	๓
๓.๘ แผนงาน	แผนงานหรือจุดมุ่งหมายเพื่อการพัฒนาในอนาคต กำหนดจุดมุ่งหมายในเรื่องใดเรื่องหนึ่งหรือแผนงานที่เกิดจากเป้าประสงค์ตัวชี้วัด ค่าเป้าหมาย กลยุทธ์จุดยืนทางยุทธศาสตร์และยุทธศาสตร์ขององค์กรปกครองส่วนท้องถิ่นที่มีความชัดเจน นำไปสู่การจัดทำโครงการพัฒนาท้องถิ่นในแผนพัฒนาท้องถิ่นโดยระบุแผนงานและความเชื่อมโยงดังกล่าว	(๕)	๔
๓.๙ ความเชื่อมโยงของยุทธศาสตร์ในภาพรวม	ความเชื่อมโยงองค์รวมที่นำไปสู่การพัฒนาท้องถิ่นที่เกิดผลผลิต/โครงการจากแผนยุทธศาสตร์ชาติ ๒๐ ปี แผนพัฒนาเศรษฐกิจและสังคมแห่งชาติ ฉบับที่ ๑๒ Thailand ๔.๐ แผนพัฒนาภาค/แผนพัฒนากลุ่มจังหวัด/แผนพัฒนาจังหวัด ยุทธศาสตร์การพัฒนาขององค์กรปกครองส่วนท้องถิ่นในเขตจังหวัดและยุทธศาสตร์ขององค์กรปกครองส่วนท้องถิ่น	(๕)	๔

ประเด็นการพิจารณา	รายละเอียดหลักเกณฑ์	คะแนนเต็ม	คะแนนที่ได้
๓. ยุทธศาสตร์ (ต่อ) ๓.๑๐ วิสัยทัศน์	วิสัยทัศน์ ซึ่งมีลักษณะแสดงสถานภาพที่องค์กรปกครองส่วนท้องถิ่นต้องการจะเป็นหรือบรรลุถึงอนาคตอย่างชัดเจน สอดคล้องกับโอกาสและศักยภาพที่เป็นลักษณะเฉพาะขององค์กรปกครองส่วนท้องถิ่น และสัมพันธ์กับโครงการพัฒนาท้องถิ่น	(๕)	๕
๓.๑๑ กลยุทธ์	แสดงให้เห็นช่องทาง วิธีการ ภารกิจหรือสิ่งที่ต้องทำตามอำนาจหน้าที่ขององค์กรปกครองส่วนท้องถิ่นที่จะนำไปสู่การบรรลุวิสัยทัศน์ หรือแสดงให้เห็นถึงความชัดเจนในสิ่งที่จะดำเนินการให้บรรลุวิสัยทัศน์นั้น	(๕)	๔
๓.๑๒ เป้าประสงค์ของแต่ละประเด็นกลยุทธ์	เป้าประสงค์ของแต่ละประเด็นกลยุทธ์มีความสอดคล้องและสนับสนุนต่อกลยุทธ์ที่จะเกิดขึ้น มุ่งหมายสิ่งหนึ่งสิ่งใดที่ชัดเจน	(๕)	๓
รวมคะแนน	๒๐ หลักเกณฑ์/ตัวชี้วัด	๑๐๐	๘๕

๒. ผลการติดตามและประเมินผลโครงการเพื่อความสอดคล้องแผนพัฒนาท้องถิ่น

แนวทางการพิจารณาการติดตามและประเมินผลโครงการเพื่อความสอดคล้องแผนพัฒนาท้องถิ่น ประกอบด้วย

๑. การสรุปสถานการณ์การพัฒนา ๑๐ คะแนน
๒. การประเมินผลการนำแผนพัฒนาท้องถิ่นไปปฏิบัติในเชิงปริมาณ ๑๐ คะแนน
๓. การประเมินผลการนำแผนพัฒนาท้องถิ่นไปปฏิบัติในเชิงคุณภาพ ๑๐ คะแนน
๔. แผนงานและยุทธศาสตร์การพัฒนา ๑๐ คะแนน
๕. โครงการพัฒนา ๖๐ คะแนน ประกอบด้วย
 - (๑) ความชัดเจนของชื่อโครงการ ๕ คะแนน
 - (๒) กำหนดวัตถุประสงค์สอดคล้องกับโครงการ ๕ คะแนน
 - (๓) เป้าหมาย (ผลผลิตของโครงการ) มีความชัดเจนนำไปสู่การตั้งงบประมาณได้ถูกต้อง ๕ คะแนน
 - (๔) โครงการมีความสอดคล้องกับแผนยุทธศาสตร์ชาติ ๒๐ ปี ๕ คะแนน
 - (๕) เป้าหมาย (ผลผลิตของโครงการ) มีความสอดคล้องกับแผนพัฒนาเศรษฐกิจและสังคมแห่งชาติ ฉบับที่ ๑๒ ๕ คะแนน
 - (๖) โครงการมีความสอดคล้องกับ Thailand ๔.๐ ๕ คะแนน
 - (๗) โครงการสอดคล้องกับยุทธศาสตร์จังหวัด ๕ คะแนน
 - (๘) โครงการแก้ไขปัญหาความยากจนหรือการเสริมสร้างให้ประเทศชาติมั่นคง มั่งคั่ง ยั่งยืน ภายใต้หลักปรัชญา ๕ คะแนน
 - (๙) งบประมาณ มีความสอดคล้องกับเป้าหมาย (ผลผลิตของโครงการ) ๕ คะแนน
 - (๑๐) มีการประมาณการราคาถูกต้องตามหลักวิธีการงบประมาณ ๕ คะแนน
 - (๑๑) มีการกำหนดตัวชี้วัด (KPI) และสอดคล้องกับวัตถุประสงค์และผลที่คาดว่าจะได้รับ ๕ คะแนน
 - (๑๒) ผลที่คาดว่าจะได้รับ สอดคล้องกับวัตถุประสงค์ ๕ คะแนน

คะแนนรวม ๑๐๐ คะแนน เกณฑ์ที่ควรได้เพื่อให้เกิดความสอดคล้องและขับเคลื่อนการพัฒนาท้องถิ่นขององค์กรปกครองส่วนท้องถิ่น ไม่ควรน้อยกว่าร้อยละ ๘๐ (๘๐ คะแนน)

การให้คะแนนการติดตามและประเมินผลโครงการเพื่อความสอดคล้องแผนพัฒนาท้องถิ่น คณะกรรมการติดตามและประเมินผลแผนพัฒนา ได้ประเมินแผนพัฒนาท้องถิ่น(พ.ศ.๒๕๖๖-๒๕๗๐) ในการประชุมเมื่อวันที่ ๒๑ พฤศจิกายน ๒๕๖๕ ที่ประชุมได้พิจารณาให้คะแนนตามแนวทางการพิจารณาการติดตามและประเมินผลโครงการเพื่อความสอดคล้องแผนพัฒนาท้องถิ่น ไว้ดังนี้

ประเด็นการพิจารณา	รายละเอียดหลักเกณฑ์	คะแนนเต็ม	คะแนนที่ได้
๑. การสรุปสถานการณ์การพัฒนา	๑) การวิเคราะห์หรือผลการวิเคราะห์ศักยภาพเพื่อประเมินสถานภาพการพัฒนาที่ประชาชนต้องการให้ดำเนินการและองค์กรปกครองส่วนท้องถิ่นตอบสนองความต้องการได้โดยการวิเคราะห์เชิงเทคนิค Demand (Demand Analysis)/Global Demand หรืออื่นๆ เป็นการวิเคราะห์โครงการเพื่อสอดคล้องกับยุทธศาสตร์และวิสัยทัศน์ขององค์กรปกครองส่วนท้องถิ่น	๑๐ (๕)	๔
	๒) การวิเคราะห์หรือผลการวิเคราะห์ศักยภาพเพื่อประเมินสถานภาพการพัฒนาในปัจจุบันและอนาคต ทิศทาง แนวโน้มที่จะเกิดขึ้นหรือผลที่จะเกิดขึ้นในการพัฒนาท้องถิ่น โดยใช้การวิเคราะห์เชิงเทคนิค Trend หรือนำเทคนิค Demand (Demand Analysis)/Global Demand หรืออื่นๆ มาเชื่อมต่อเป็นการวิเคราะห์โครงการเพื่อสอดคล้องกับยุทธศาสตร์และวิสัยทัศน์ขององค์กรปกครองส่วนท้องถิ่น	(๕)	๔
๒. การประเมินผลการนำแผนพัฒนาท้องถิ่นไปปฏิบัติในเชิงปริมาณ	๑) การควบคุมที่มีการใช้ตัวเลขต่าง ๆ เพื่อนำมาใช้วัดผลในเชิงปริมาณ เช่น การวัดจำนวนโครงการ กิจกรรม งานต่าง ๆ ก็คือผลผลิตนั่นเองว่าเป็นไปตามที่ตั้งเป้าหมายเอาไว้หรือไม่จำนวนที่ดำเนินการจริงตามที่ที่กำหนดไว้เท่าไร จำนวนที่ไม่สามารถดำเนินการได้มีจำนวนเท่าไร สามารถอธิบายได้ตามหลักประสิทธิภาพ (Efficiency) ของการพัฒนาท้องถิ่นตามอำนาจหน้าที่ที่ได้กำหนดไว้ ๒) วิเคราะห์ผลกระทบ/สิ่งที่กระทบ (Impact) โครงการที่ดำเนินการในเชิงปริมาณ (Quantitative)	๑๐ (๕)	๔
๓. การประเมินผลการนำแผนพัฒนาท้องถิ่นไปปฏิบัติในเชิงคุณภาพ	๑) การกำหนดและการวิเคราะห์การประเมินประสิทธิผลของแผนพัฒนาในเชิงคุณภาพคือการนำเอาเทคนิคต่างๆ มาใช้เพื่อวัดว่าภารกิจ โครงการ กิจกรรม ทรัพย์สิน วัสดุ งานต่างๆ ที่ดำเนินการในพื้นที่ ตรงต่อความต้องการของประชาชน และเป็นไปตามหน้าที่และอำนาจ ประชาชนพึงพอใจ มีความสุขจากโครงการพัฒนาท้องถิ่น การดำเนินการต่างๆ มีสภาพหรือลักษณะถูกต้อง สามารถใช้ได้ตามวัตถุประสงค์หรือไม่ ซึ่งเป็นไปตามหลักประสิทธิผล (Effectiveness) ผลการปฏิบัติราชการที่บรรลุวัตถุประสงค์และเป้าหมายของแผนการปฏิบัติราชการตามที่ได้รับงบประมาณมาดำเนินการ รวมถึงสามารถเทียบเคียงกับส่วนราชการหรือหน่วยงานอื่นได้ และเป็นไปตามหลักการบริหารกิจการบ้านเมืองที่ดี	๑๐ (๕)	๓

ประเด็นการพิจารณา	รายละเอียดหลักเกณฑ์	คะแนนเต็ม	คะแนนที่ได้
<p>๓. การประเมินผลการนำแผนพัฒนาท้องถิ่นไปปฏิบัติในเชิงคุณภาพ (ต่อ)</p>	<p>๒) วิเคราะห์ผลกระทบ/สิ่งที่กระทบ (Impact) โครงการที่ดำเนินการในเชิงคุณภาพ (Qualitative) ที่เกิดจากการวิเคราะห์ในเชิงคุณภาพ การวัดความพึงพอใจหรือวัดความสุขที่ประชาชนได้รับด้วยรูปแบบของข้อมูลต่างๆ เช่น กราฟ สถิติ เป็นต้น</p>	(๕)	๓
<p>๔. แผนงานและยุทธศาสตร์การพัฒนา</p>	<p>๑) การกำหนดและการวิเคราะห์กลยุทธ์ที่สอดคล้องกับยุทธศาสตร์แผนงานและงานที่จะพัฒนาท้องถิ่นซึ่งผ่านการวิเคราะห์ด้วยเทคนิคการวิเคราะห์ Demand (Demand Analysis)/Global Demand/Trend หรือ หลักการบูรณาการ (Integration) โดยนำไปจัดทำเป็นรูปโครงการพัฒนาท้องถิ่นที่เป็นรูปธรรม</p> <p>๒) การกำหนดและการวิเคราะห์กลยุทธ์สอดคล้องกับยุทธศาสตร์การพัฒนาท้องถิ่น นำไปสู่การจัดทำโครงการ กิจกรรม ทรัพย์สิน วัสดุในการจัดทำบริการสาธารณะและกิจกรรมสาธารณะที่เป็นรูปธรรม</p>	๕ (๕)	๔
<p>๕. โครงการพัฒนา</p> <p>๕.๑ ความชัดเจนของชื่อโครงการ</p>	<p>ควรประกอบด้วยข้อมูลดังนี้</p> <p>๑) “โครงการพัฒนา” หมายความว่าโครงการที่ดำเนินการจัดทำบริการสาธารณะและกิจกรรมสาธารณะเพื่อให้การพัฒนาบรรลุตามวิสัยทัศน์ที่กำหนดไว้</p> <p>๒) โครงการพัฒนาท้องถิ่นมีวัตถุประสงค์สนองต่อยุทธศาสตร์การพัฒนาขององค์กรปกครองส่วนท้องถิ่นและดำเนินการเพื่อให้การพัฒนาบรรลุตามวิสัยทัศน์ขององค์กรปกครองส่วนท้องถิ่นที่กำหนดไว้ ชื่อโครงการมีความชัดเจน มุ่งเน้นไปเรื่องใดเรื่องหนึ่งเป็นการเฉพาะ อ่านแล้วเข้าใจได้ว่าจะพัฒนาอะไร หรือสิ่งที่จะทำนั้นเกิดอะไรขึ้นในอนาคต</p>	๓๐ (๕)	๕
<p>๕.๒ กำหนดวัตถุประสงค์สอดคล้องกับโครงการ</p>	<p>การกำหนดวัตถุประสงค์ของโครงการต้องมีความชัดเจน (Clear objective) ตอบสนองต่อโครงการพัฒนาท้องถิ่น โครงการต้องกำหนดวัตถุประสงค์สอดคล้องกับความเป็นมาของโครงการ สอดคล้องกับหลักการและเหตุผล วิธีการดำเนินงานต้องสอดคล้องกับวัตถุประสงค์</p>	(๕)	๕
<p>๕.๓ เป้าหมาย (ผลผลิตของโครงการ) มีความชัดเจนนำไปสู่การตั้งงบประมาณได้ถูกต้อง</p>	<p>สภาพที่อยากให้เกิดขึ้นในอนาคต เป็นทิศทางที่ต้องไปให้ถึง เป้าหมายต้องชัดเจน สามารถระบุจำนวนเท่าใด กลุ่มเป้าหมายคืออะไร มีผลผลิตอย่างไร พื้นที่ดำเนินงาน และระยะเวลาดำเนินงานลงรายละเอียดให้ชัดเจนว่าโครงการนี้จะทำที่ไหน เริ่มต้นและจบลงเมื่อใด ใครคือกลุ่มเป้าหมายของโครงการ หากกลุ่มเป้าหมายมีหลายกลุ่มก็ให้ระบุกลุ่มเป้าหมายหลัก กลุ่มเป้าหมายรอง จะนำไปสู่การประมาณราคาในช่องของ “งบประมาณ”</p>	(๕)	๕

ประเด็นการพิจารณา	รายละเอียดหลักเกณฑ์	คะแนนเต็ม	คะแนนที่ได้
<p>๕. โครงการพัฒนา (ต่อ) ๕.๔ มีการประมาณการราคาถูกต้องตามหลักวิธีการงบประมาณ</p>	<p>๑) มีการประมาณราคาในโครงการพัฒนาท้องถิ่นเพื่อจัดทำบริการสาธารณะหรือกิจกรรมสาธารณะเพื่อประโยชน์ของประชาชนในท้องถิ่นตามหลักการพัฒนาอย่างยั่งยืนมีการประมาณราคาถูกต้องตามหลักวิธีการงบประมาณ การประมาณการราคาสอดคล้องกับโครงการถูกต้องตามหลักวิชาการช่าง หลักของราคากลางตามพระราชบัญญัติการจัดซื้อจัดจ้างและการบริหารพัสดุภาครัฐ พ.ศ.๒๕๖๐ มีความโปร่งใสในการกำหนดราคากลางและตรวจสอบได้ในเชิงประจักษ์</p> <p>๒) งบประมาณโครงการพัฒนาจะต้องคำนึงถึงหลักสำคัญ ๕ ประการในการจัดทำโครงการได้แก่ (๑) ความประหยัด (Economy) (๒) ความมีประสิทธิภาพ (Efficiency) (๓) ความมีประสิทธิภาพ (๔) ลดความเหลื่อมล้ำในการพัฒนาท้องถิ่นนำไปสู่ความยุติธรรม (Equity) และ (๕) ความโปร่งใส (Transparency) ชัดเจนตรวจสอบได้ วัดได้ พิสูจน์ได้ว่าเป็นจริงในเวลานั้น</p>	(๕)	๕
<p>๕.๕ มีการกำหนดตัวชี้วัด (KPI) และสอดคล้องกับวัตถุประสงค์และผลที่คาดว่าจะได้รับ</p>	<p>มีการกำหนดตัวชี้วัดผลงาน (Key Performance Indicator: KPI) ที่สามารถวัดได้ (Measurable) ใช้บอกประสิทธิผล (Effectiveness) ใช้บอกประสิทธิภาพ (Efficiency) ได้ เช่น การกำหนดความพึงพอใจ การกำหนดร้อยละ การกำหนดอันเกิดจากผลของวัตถุประสงค์ ที่เกิดสิ่งที่จะได้รับ (การคาดว่าจะได้รับ) ตัวชี้วัดที่แสดงให้เห็นว่าจะดำเนินการให้เกิดผลสำเร็จอย่างไร</p>	(๕)	๕
<p>๕.๖ ผลที่คาดว่าจะได้รับสอดคล้องกับโครงการและวัตถุประสงค์ที่กำหนดไว้</p>	<p>ผลที่ได้รับเป็นสิ่งที่เกิดขึ้นได้จริงจากการดำเนินการตามโครงการพัฒนา ซึ่งสอดคล้องกับวัตถุประสงค์ที่ตั้งไว้ การได้รับผลหรือผลที่เกิดขึ้นจะต้องเท่ากับวัตถุประสงค์หรือมากกว่าวัตถุประสงค์ ซึ่งการเขียนวัตถุประสงค์ควรคำนึงถึง (๑) มีความเป็นไปได้ และมีความเฉพาะเจาะจงในการดำเนินการตามโครงการ (๒) วัดและประเมินผลระดับของความสำเร็จได้ (๓) ระบุสิ่งที่ต้องการดำเนินการอย่างชัดเจนและเฉพาะเจาะจงมากที่สุดและสามารถปฏิบัติได้ (๔) เป็นเหตุเป็นผลสอดคล้องกับความเป็นจริง</p>	(๕)	๕

ประเด็นการพิจารณา	รายละเอียดหลักเกณฑ์	คะแนน เต็ม	คะแนน ที่ได้
<p>๖. โครงการพัฒนา ที่นำไปจัดทำ งบประมาณรายจ่าย ประจำปี</p> <p>๖.๑ โครงการพัฒนา ท้องถิ่นที่นำไปจัดทำ งบประมาณรายจ่าย ประจำปีในภาพรวม</p>	<p>โครงการพัฒนาท้องถิ่นนำไปจัดทำงบประมาณรายจ่ายประจำปีใน ภาพรวม ประกอบด้วยโครงการ กิจกรรม ครุภัณฑ์ วัสดุ งานต่างๆ ที่ นำไปดำเนินการจัดทำบริการสาธารณะหรือกิจกรรมสาธารณะ จำนวนไม่ น้อยกว่าร้อยละ ๒๐ ของงบประมาณรายจ่ายประจำปีตามข้อบัญญัติ/ เทศบัญญัติงบประมาณรายจ่ายประจำปีที่ตั้งไว้</p>	<p>๓๕ (๕)</p>	<p>๕</p>
<p>๖.๒ โครงการพัฒนา ท้องถิ่นที่นำไปจัดทำ งบประมาณรายจ่าย แก้ไขปัญหาความ ยากจน</p>	<p>โครงการพัฒนาท้องถิ่นที่นำไปจัดทำงบประมาณรายจ่ายประจำปี ประกอบด้วยโครงการ กิจกรรม ครุภัณฑ์ วัสดุงานต่างๆ เพื่อแก้ไข ปัญหาความยากจนหรือการส่งเสริมอาชีพประชาชนในท้องถิ่น จำนวน ไม่น้อยกว่าร้อยละ ๒ ของงบประมาณรายจ่ายประจำปีตามข้อบัญญัติ/ เทศบัญญัติงบประมาณรายจ่ายประจำปีที่ตั้งไว้</p>	<p>(๕)</p>	<p>๓</p>
<p>๖.๓ โครงการเพื่อการ พัฒนาท้องถิ่นที่นำไป จัดทำงบประมาณ รายจ่ายด้านการ บริหารจัดการอนุรักษ์ ทรัพยากรธรรมชาติและ สิ่งแวดล้อม</p>	<p>โครงการพัฒนาท้องถิ่นที่นำไปจัดทำงบประมาณรายจ่ายประจำปี ประกอบด้วยโครงการ กิจกรรม ครุภัณฑ์ วัสดุ งานต่างๆ เพื่อการ บริหารจัดการอนุรักษ์ทรัพยากรธรรมชาติและสิ่งแวดล้อมหรือบำรุงรักษา ทรัพยากรธรรมชาติและสิ่งแวดล้อมจำนวนไม่น้อยกว่าร้อยละ ๒ ของ งบประมาณรายจ่ายประจำปีตามข้อบัญญัติ/เทศบัญญัติงบประมาณ รายจ่ายประจำปีที่ตั้งไว้</p>	<p>(๕)</p>	<p>๓</p>
<p>๖.๔ โครงการเพื่อการ พัฒนาท้องถิ่นที่นำไป จัดทำงบประมาณ รายจ่ายเกี่ยวกับสุข ภาวะ</p>	<p>โครงการพัฒนาท้องถิ่นที่นำไปจัดทำงบประมาณรายจ่ายประจำปี ประกอบด้วยโครงการ กิจกรรม ครุภัณฑ์ วัสดุงานต่างๆ ที่ดำเนินการ เกี่ยวกับสุขภาวะหรือการดำเนินการด้านการสาธารณสุข จำนวนไม่ น้อยกว่าร้อยละ ๒ ของงบประมาณรายจ่ายประจำปีตามข้อบัญญัติ/ เทศบัญญัติงบประมาณรายจ่ายประจำปีที่ตั้งไว้</p>	<p>(๕)</p>	<p>๓</p>

ประเด็นการพิจารณา	รายละเอียดหลักเกณฑ์	คะแนนเต็ม	คะแนนที่ได้
<p>๖. โครงการพัฒนา ที่นำไปจัดทำงบประมาณ รายจ่ายประจำปี (ต่อ)</p> <p>๖.๕ โครงการเพื่อการ พัฒนาท้องถิ่นที่นำไป จัดทำงบประมาณรายจ่าย เกี่ยวกับด้านการศึกษา ศิลปะ ศาสนา วัฒนธรรม จารีตประเพณี และภูมิ ปัญญาท้องถิ่น</p>	<p>โครงการพัฒนาท้องถิ่นที่นำไปจัดทำงบประมาณรายจ่ายประจำปี ประกอบด้วยโครงการ กิจกรรม ทรัพย์สิน วัสดุ งานต่างๆ ที่ ดำเนินการด้านการศึกษา ศิลปะ ศาสนา วัฒนธรรม จารีตประเพณี และภูมิปัญญาท้องถิ่น จำนวนไม่น้อยกว่าร้อยละ ๒ ของงบประมาณ รายจ่ายประจำปีตามข้อบัญญัติ/เทศบัญญัติงบประมาณรายจ่าย ประจำปีที่ตั้งไว้</p>	(๕)	๓
<p>๖.๖ โครงการเพื่อการ พัฒนาท้องถิ่นที่นำไป จัดทำงบประมาณรายจ่าย เกี่ยวกับด้านโครงสร้าง พื้นฐาน</p>	<p>โครงการพัฒนาท้องถิ่นที่นำไปจัดทำงบประมาณรายจ่ายประจำปี ประกอบด้วยโครงการ กิจกรรม ทรัพย์สิน วัสดุงานต่างๆ ที่ดำเนินการ ด้านโครงสร้างพื้นฐาน หรือการคมนาคม เช่น ก่อสร้าง ปรับปรุง ซ่อมแซมถนน ฯลฯ จำนวนไม่น้อยกว่าร้อยละ ๒ ของงบประมาณ รายจ่ายประจำปีตามข้อบัญญัติ/เทศบัญญัติงบประมาณรายจ่าย ประจำปีที่ตั้งไว้</p>	(๕)	๕
<p>๖.๗ โครงการพัฒนา ท้องถิ่นที่นำไปจัดทำ งบประมาณรายจ่าย เกี่ยวกับด้านการบริหาร จัดการน้ำ</p>	<p>โครงการพัฒนาท้องถิ่นที่นำไปจัดทำงบประมาณรายจ่ายประจำปี ประกอบด้วยโครงการ กิจกรรม ทรัพย์สิน วัสดุงานต่างๆ ที่ดำเนินการ ด้านการบริหารจัดการน้ำ เช่น ก่อสร้างปรับปรุงแหล่งน้ำ ขุด ตัดตั้ง หรือการบริหารจัดการน้ำรวมถึงน้ำประปา ฯลฯ จำนวนไม่น้อยกว่า ร้อยละ ๒ ของงบประมาณรายจ่ายประจำปีตามข้อบัญญัติ/เทศ บัญญัติงบประมาณรายจ่ายประจำปีที่ตั้งไว้</p>	(๕)	๔
รวมคะแนน	๒๐ หลักเกณฑ์/ตัวชี้วัด	๑๐๐	๘๒

๓. สรุปผลการวิเคราะห์การติดตามและประเมินผล

๓.๑ การวางแผนพัฒนา

องค์การบริหารส่วนจังหวัดพะเยาได้จัดทำแผนพัฒนาท้องถิ่น(พ.ศ.๒๕๖๖-๒๕๗๐) ตามกระบวนการที่บัญญัติไว้ในระเบียบกระทรวงมหาดไทยว่าด้วยการจัดทำแผนพัฒนาขององค์กรปกครองส่วนท้องถิ่น พ.ศ.๒๕๔๘ และที่แก้ไขเพิ่มเติมถึง (ฉบับที่ ๓) พ.ศ.๒๕๖๑ โดยการมีส่วนร่วมของทุกภาคส่วนผ่านกระบวนการประสานแผนพัฒนาท้องถิ่นและการประชาคมในระดับต่าง ๆ ก่อนนำมาจัดทำโครงการเพื่อการพัฒนาและบรรจุไว้ในแผนพัฒนาท้องถิ่น

องค์การบริหารส่วนจังหวัดพะเยาได้ประกาศใช้แผนพัฒนาท้องถิ่น (พ.ศ.๒๕๖๖-๒๕๗๐) เมื่อวันที่ ๒๙ พฤศจิกายน ๒๕๖๔ และฉบับแก้ไขเพิ่มเติม เปลี่ยนแปลง โดยมีโครงการที่บรรจุไว้ในปีงบประมาณ พ.ศ.๒๕๖๗ รวม ๔๐๙ โครงการ งบประมาณ ๑,๑๐๓,๑๓๔,๙๔๐ บาท สามารถจำแนกตามยุทธศาสตร์ได้ดังนี้

ยุทธศาสตร์	จำนวนโครงการทั้งหมด ในแผนพัฒนา ปี ๒๕๖๗	งบประมาณ (บาท)
๑.พัฒนาสาธารณสุขและการกีฬา	๑๘	๑,๓๖๓,๑๔๐
๒.พัฒนาเศรษฐกิจและการท่องเที่ยว	๕	๘,๑๓๐,๐๐๐
๓.พัฒนาโครงสร้างพื้นฐาน	๓๕๔	๑,๐๘๒,๘๔๖,๓๐๐
๔.พัฒนาสังคม การศึกษา ศาสนาและวัฒนธรรม	๑๗	๒,๗๓๗,๐๐๐
๕.พัฒนาทรัพยากรธรรมชาติและสิ่งแวดล้อม	๕	๕,๐๐๐,๐๐๐
๖.พัฒนาการเมืองการบริหาร	๑๐	๓,๐๕๘,๕๐๐
รวม ๖ ยุทธศาสตร์	๔๐๙	๑,๑๐๓,๑๓๔,๙๔๐
ครุภัณฑ์	๑๓๖	๑๘๕,๔๗๒,๑๙๖

๓.๒ การใช้จ่ายงบประมาณ

องค์การบริหารส่วนจังหวัดพะเยา มีการใช้จ่ายงบประมาณในระหว่างปีในการดำเนินโครงการที่บรรจุไว้ในแผนพัฒนาท้องถิ่น ขององค์การบริหารส่วนจังหวัดพะเยา ปี พ.ศ.๒๕๖๖-๒๕๗๐ (เฉพาะในปีงบประมาณ พ.ศ.๒๕๖๗) โดยมีการจัดซื้อจัดจ้าง/ชอกันเงินเบิกตัดปี จำนวน ๒๐๖ โครงการ งบประมาณ ๑๑๔,๖๖๓,๒๔๔.๒๕ บาท และค่าครุภัณฑ์ จำนวน ๖๙ โครงการ งบประมาณ ๓๑,๒๕๐,๘๗๐ บาทสามารถจำแนกตามยุทธศาสตร์การพัฒนา ได้ดังนี้

ยุทธศาสตร์	จำนวนโครงการ	งบประมาณ (บาท)
๑. พัฒนาสาธารณสุขและการกีฬา	๒	๒๐๕,๑๗๐.๐๐
๒. พัฒนาระบบเศรษฐกิจและการท่องเที่ยว	๑	๑๓๑,๓๕๐.๐๐
๓. พัฒนาโครงสร้างพื้นฐาน	๑๘๘	๑๑๒,๒๖๗,๑๒๑.๐๐
๔. พัฒนาสังคม การศึกษา ศาสนาและวัฒนธรรม	๕	๒๗๔,๓๘๕.๐๐
๕. พัฒนาทรัพยากรธรรมชาติและสิ่งแวดล้อม	๔	๑,๔๖๙,๘๓๙.๗๕
๖. พัฒนาการเมืองการบริหาร	๖	๓๑๕,๓๗๘.๕๐
รวม	๒๐๖	๑๑๔,๖๖๓,๒๔๔.๒๕
ครุภัณฑ์	๖๙	๓๑,๒๕๐,๘๗๐.๐๐

ตารางสรุปการติดตามและประเมินผลแผนพัฒนาท้องถิ่น ปีงบประมาณ พ.ศ.๒๕๖๗ (ข้อมูล ณ วันที่ ๑๐ ตุลาคม ๒๕๖๗)

แผนพัฒนาท้องถิ่น ปีงบประมาณ พ.ศ. ๒๕๖๗				ผลการดำเนินการตามแผนพัฒนาท้องถิ่น ปีงบประมาณ พ.ศ. ๒๕๖๗			
ที่	ยุทธศาสตร์	โครงการ	งบประมาณ (บาท)	โครงการ	งบประมาณ (บาท)	ร้อยละของโครงการ	ร้อยละของงบประมาณ
๑	พัฒนาสาธารณสุขและการกีฬา	๑๘	๑,๓๖๓,๑๔๐.๐๐	๒	๒๐๕,๑๗๐.๐๐	๑๑.๑๑	๑๕.๐๕
๒	พัฒนาเศรษฐกิจและการท่องเที่ยว	๕	๘,๑๓๐,๐๐๐.๐๐	๑	๑๓๑,๓๕๐.๐๐	๒๐.๐๐	๑.๖๒
๓	พัฒนาโครงสร้างพื้นฐาน	๓๕๔	๑,๐๘๒,๘๔๖,๓๐๐.๐๐	๑๘๘	๑๑๒,๒๖๗,๑๒๑.๐๐	๕๓.๑๑	๑๐.๓๗
๔	พัฒนาสังคม การศึกษา ศาสนา และวัฒนธรรม	๑๗	๒,๗๓๗,๐๐๐.๐๐	๕	๒๗๔,๓๘๕.๐๐	๒๙.๔๑	๑๐.๐๓
๕	พัฒนาทรัพยากรธรรมชาติและสิ่งแวดล้อม	๕	๕,๐๐๐,๐๐๐.๐๐	๔	๑,๔๖๙,๘๓๙.๗๕	๘๐.๐๐	๒๙.๔๐
๖	พัฒนาการเมืองการบริหาร	๑๐	๓,๐๕๘,๕๐๐.๐๐	๖	๓๑๕,๓๗๘.๕๐	๖๐.๐๐	๑๐.๓๑
รวม		๔๐๙	๑,๑๐๓,๑๓๔,๙๔๐.๐๐	๒๐๖	๑๑๔,๖๖๓,๒๔๔.๒๕	๕๐.๓๗	๑๐.๓๙

แผนพัฒนาท้องถิ่น ปีงบประมาณ พ.ศ. ๒๕๖๗				ผลการดำเนินการตามแผนพัฒนาท้องถิ่น ปีงบประมาณ พ.ศ. ๒๕๖๗			
ที่	ครุภัณฑ์	โครงการ	งบประมาณ (บาท)	โครงการ	งบประมาณ (บาท)	ร้อยละของโครงการ	ร้อยละของงบประมาณ
๑	ค่าครุภัณฑ์	๑๓๖	๑๘๕,๔๗๒,๑๙๖.๐๐	๖๙	๓๑,๒๕๐,๘๗๐.๐๐	๕๐.๗๔	๑๖.๘๕
รวม		๑๓๖	๑๘๕,๔๗๒,๑๙๖.๐๐	๖๙	๓๑,๒๕๐,๘๗๐.๐๐	๕๐.๗๔	๑๖.๘๕
รวมทั้งสิ้น		๕๔๕	๑,๒๘๘,๖๐๗,๑๓๖.๐๐	๒๗๕	๑๔๕,๙๑๔,๑๑๔.๒๕	๕๐.๔๖	๑๑.๓๒

แผนภูมิที่ ๑ แสดงการเปรียบเทียบจำนวนโครงการ ตามแผนพัฒนาท้องถิ่น (พ.ศ. ๒๕๖๖ - ๒๕๗๐) ขององค์การบริหารส่วนจังหวัดพะเยา ประจำปีงบประมาณ พ.ศ.๒๕๖๗ จำแนกตามยุทธศาสตร์

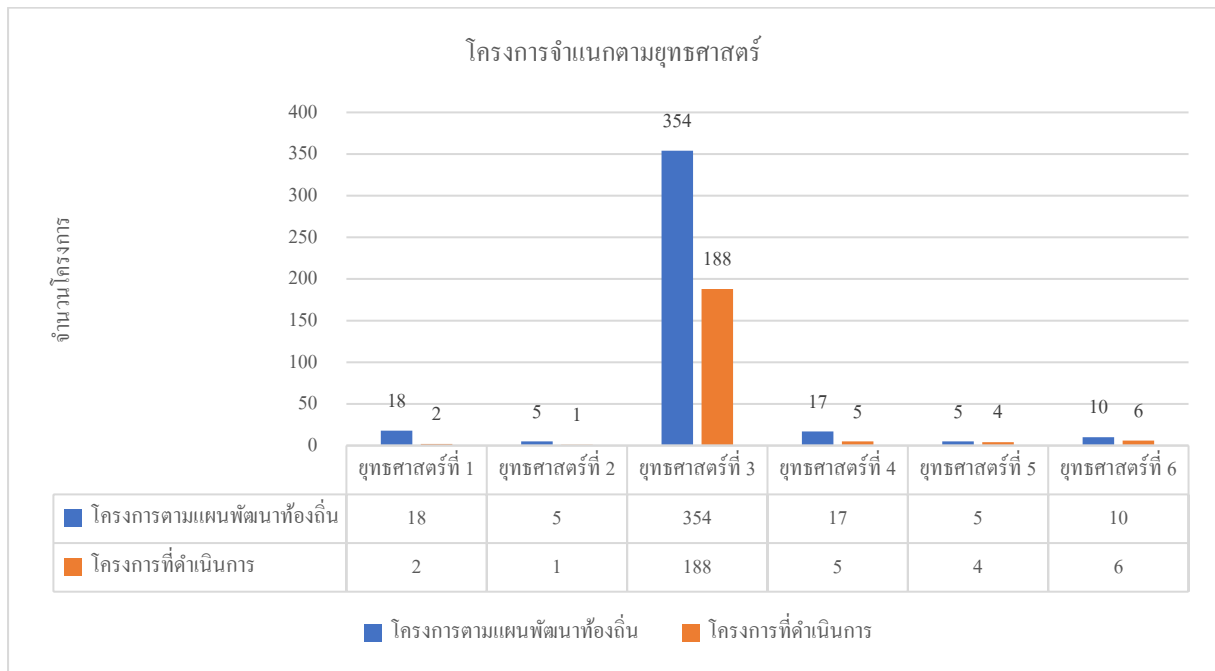

จากแผนภูมิที่ ๑ พบว่าร้อยละของการนำโครงการตามแผนพัฒนาท้องถิ่นไปดำเนินการ จำแนกตามยุทธศาสตร์ ดังนี้

ยุทธศาสตร์ที่ ๑ มีโครงการทั้งหมด ๑๘ โครงการ โครงการที่ดำเนินการ ๒ โครงการ คิดเป็นร้อยละ ๑๑.๑๑ ของโครงการทั้งหมด

ยุทธศาสตร์ที่ ๒ มีโครงการทั้งหมด ๕ โครงการ โครงการที่ดำเนินการ ๑ โครงการ คิดเป็นร้อยละ ๒๐.๐๐ ของโครงการทั้งหมด

ยุทธศาสตร์ที่ ๓ มีโครงการทั้งหมด ๓๕๔ โครงการ โครงการที่ดำเนินการ ๑๘๘ โครงการ คิดเป็นร้อยละ ๕๓.๑๑ ของโครงการทั้งหมด

ยุทธศาสตร์ที่ ๔ มีโครงการทั้งหมด ๑๗ โครงการ โครงการที่ดำเนินการ ๕ โครงการ คิดเป็นร้อยละ ๒๙.๔๑ ของโครงการทั้งหมด

ยุทธศาสตร์ที่ ๕ มีโครงการทั้งหมด ๕ โครงการ โครงการที่ดำเนินการ ๔ โครงการ คิดเป็นร้อยละ ๘๐.๐๐ ของโครงการทั้งหมด

ยุทธศาสตร์ที่ ๖ มีโครงการทั้งหมด ๑๐ โครงการ โครงการที่ดำเนินการ ๖ โครงการ คิดเป็นร้อยละ ๖๐.๐๐ ของโครงการทั้งหมด

แผนภูมิที่ ๒ แสดงการเปรียบเทียบจำนวนงบประมาณ ตามแผนพัฒนาท้องถิ่น (พ.ศ. ๒๕๖๖ - ๒๕๗๐)
ขององค์การบริหารส่วนจังหวัดพะเยา ประจำปีงบประมาณ พ.ศ.๒๕๖๗ จำแนกตามยุทธศาสตร์

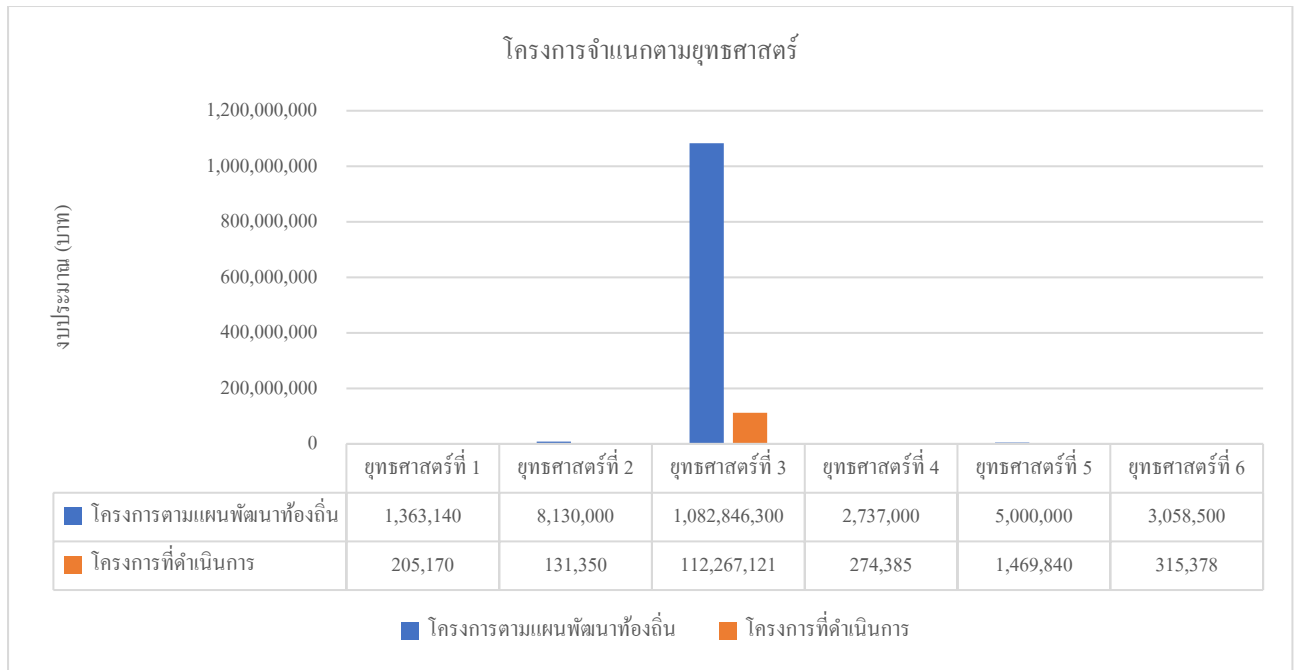

จากแผนภูมิที่ ๒ พบว่าร้อยละของการเบิกจ่ายงบประมาณจำแนกตามยุทธศาสตร์ ดังนี้

ยุทธศาสตร์ที่ ๑ มีงบประมาณตามแผนพัฒนาท้องถิ่น ๑,๓๖๓,๑๔๐ บาท งบประมาณเบิกจ่าย ๒๐๕,๑๗๐ บาท คิดเป็นร้อยละ ๑๕.๐๕

ยุทธศาสตร์ที่ ๒ มีงบประมาณตามแผนพัฒนาท้องถิ่น ๘,๑๓๐,๐๐๐ บาท งบประมาณเบิกจ่าย ๑๓๑,๓๕๐ บาท คิดเป็นร้อยละ ๑.๖๒

ยุทธศาสตร์ที่ ๓ มีงบประมาณตามแผนพัฒนาท้องถิ่น ๑,๐๘๒,๘๔๖,๓๐๐ บาท งบประมาณเบิกจ่าย ๑๑๒,๒๖๗,๑๒๑ บาท คิดเป็นร้อยละ ๑๐.๓๗

ยุทธศาสตร์ที่ ๔ มีงบประมาณตามแผนพัฒนาท้องถิ่น ๒,๗๓๗,๐๐๐ บาท งบประมาณเบิกจ่าย ๒๗๔,๓๘๕ บาท คิดเป็นร้อยละ ๑๐.๐๓

ยุทธศาสตร์ที่ ๕ มีงบประมาณตามแผนพัฒนาท้องถิ่น ๕,๐๐๐,๐๐๐ บาท งบประมาณเบิกจ่าย ๑,๔๖๙,๘๔๐ บาท คิดเป็นร้อยละ ๒๙.๔๐

ยุทธศาสตร์ที่ ๖ มีงบประมาณตามแผนพัฒนาท้องถิ่น ๓,๐๕๘,๕๐๐ บาท งบประมาณเบิกจ่าย ๓๑๕,๓๗๘.๕๐ บาท คิดเป็นร้อยละ ๑๐.๓๑

บัญชีครุภัณฑ์

องค์การบริหารส่วนจังหวัดพะเยาได้จัดทำบัญชีครุภัณฑ์ตามแผนพัฒนาท้องถิ่น (พ.ศ.๒๕๖๖-๒๕๗๐) สำหรับครุภัณฑ์บริการสาธารณะที่ใช้เพื่อการพัฒนาท้องถิ่นในการจัดทำบริการสาธารณะหรือกิจกรรมสาธารณะสรุปได้ดังนี้

รายการ	จำนวน (โครงการ)	คิดเป็นร้อยละของบัญชีครุภัณฑ์
บัญชีครุภัณฑ์ ตามแผนพัฒนาท้องถิ่น ปี ๒๕๖๗	๑๓๖	-
ครุภัณฑ์ที่ได้ดำเนินการเบิกจ่าย	๖๙	๕๐.๗๔

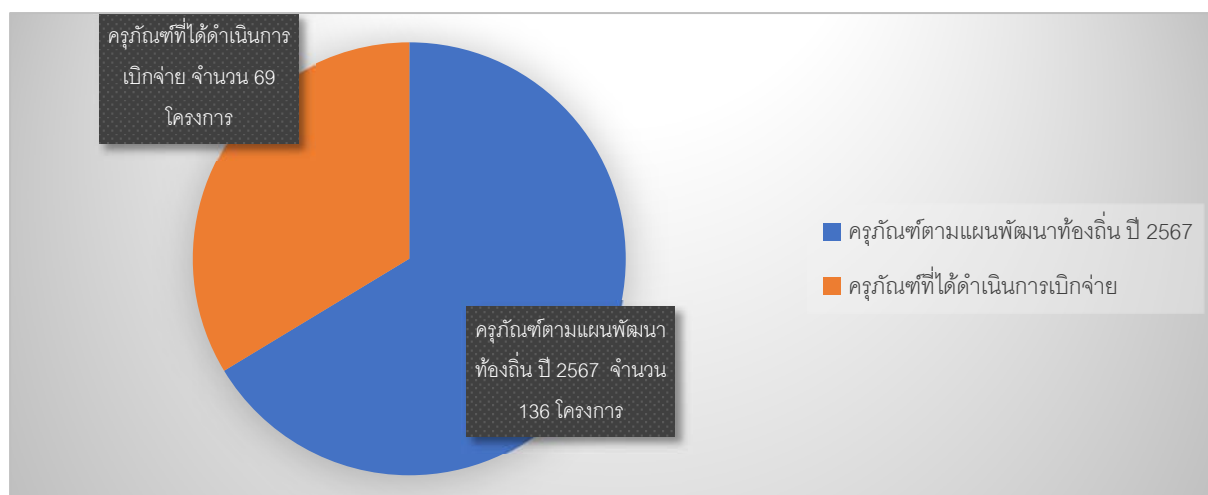

รายการ	งบประมาณ	คิดเป็นร้อยละของบัญชีครุภัณฑ์
บัญชีครุภัณฑ์ ตามแผนพัฒนาท้องถิ่น ปี ๒๕๖๗	๑๘๕,๔๗๒,๑๙๖	-
ครุภัณฑ์ที่ได้ดำเนินการเบิกจ่าย	๓๑,๒๕๐,๘๗๐	๑๖.๘๕

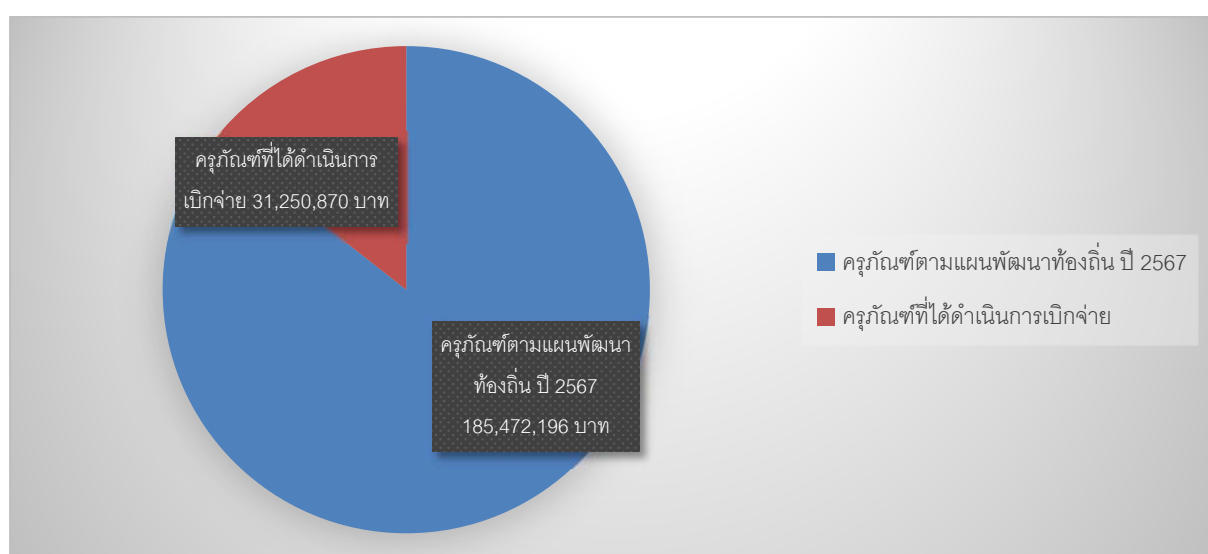

แบบรายงานการติดตามโครงการตามแผนพัฒนาท้องถิ่น (พ.ศ.๒๕๖๖-๒๕๗๐) ประจำปีงบประมาณ พ.ศ.๒๕๖๗

องค์การบริหารส่วนจังหวัดพะเยา อำเภอเมืองพะเยา จังหวัดพะเยา

ที่	ชื่อโครงการ	งบประมาณตามแผนฯ	ข้อบัญญัติงบประมาณ อนุมัติ	ผลการดำเนินงาน			ห้วงเวลาตามแผนการ ดำเนินงาน	ห้วงเวลาดำเนินงานจริง	เบิกจ่าย	หมายเหตุ
				ดำเนินการ แล้วเสร็จ	อยู่ระหว่าง ดำเนินการ	ยังไม่ได้ ดำเนินการ				
ยุทธศาสตร์ที่ ๑ พัฒนาสาธารณสุขและการกีฬา										
๑	โครงการจัดการแข่งขันฟุตบอล ๗ คน ยูวชน รุ่นอายุไม่เกิน ๑๒ ปี ประจำปี พ.ศ. ๒๕๖๗ (อบจ.พะเยา โอเพน)	๖๐,๐๐๐.๐๐	๖๐,๐๐๐.๐๐	-	-	✓	๑ ต.ค. ๖๖ - ๓๐ ก.ย.๖๗	-	-	-
๒	โครงการแต่งแต้มสีสันสนามกีฬาจังหวัดพะเยา	๑๓๑,๕๐๐.๐๐	๑๓๑,๕๐๐.๐๐	-	-	✓	๑ ต.ค. ๖๖ - ๓๐ ก.ย.๖๗	-	-	-
๓	โครงการแข่งขันกีฬา Break dancing and cover dance เยาวชนและประชาชน จังหวัดพะเยา	๖๖,๘๒๐.๐๐	๖๖,๘๒๐.๐๐	-	-	✓	๑ ต.ค. ๖๖ - ๓๐ ก.ย.๖๗	-	-	-
๔	โครงการจัดการแข่งขันจักรยานขาไถ BALANCE BIKE ประจำปีงบประมาณ พ.ศ. ๒๕๖๗	๖๕,๐๐๐.๐๐	๖๕,๐๐๐.๐๐	✓	-	-	๑ ต.ค. ๖๖ - ๓๐ ก.ย.๖๗	๑ ส.ค. ๖๗ - ๓๐ ก.ย.๖๗	๖๔,๒๐๐.๐๐	-
๕	โครงการจัดการแข่งขันจักรยาน BMX ประจำปีงบประมาณ พ.ศ. ๒๕๖๗ องค์การบริหาร ส่วนจังหวัดพะเยา	๕๓,๙๖๐.๐๐	๕๓,๙๖๐.๐๐	-	-	✓	๑ ต.ค. ๖๖ - ๓๐ ก.ย.๖๗	-	-	-
๖	โครงการ Phayao PAO.Step your dance up – prepare to the stage (อบจ. พะเยา พัฒนาทักษะการเต้น สู่เวทีแข่งขัน)	๔๕,๐๐๐.๐๐	๔๕,๐๐๐.๐๐	-	-	✓	๑ ต.ค. ๖๖ - ๓๐ ก.ย.๖๗	-	-	-
๗	โครงการพัฒนาศักยภาพ แกนนำดูแลสุขภาพ ประชาชนพื้นที่ห่างไกล เขตสถาน บริการ สาธารณสุขชุมชน (สสช.) สังกัดองค์การบริหาร ส่วนจังหวัดพะเยา	๑๔๙,๙๐๐.๐๐	๑๔๙,๙๐๐.๐๐	✓	-	-	๑ ต.ค. ๖๖ - ๓๐ ก.ย.๖๗	๑ มี.ย. ๖๗ - ๓๑ ส.ค.๖๗	๑๔๐,๙๗๐.๐๐	-
๘	โครงการฝึกอบรมเชิงปฏิบัติการ "หลักสูตร ผู้ช่วยแพทย์แผนไทย ๓๓๐ ชั่วโมง"	๓๒๘,๙๐๐.๐๐	๓๒๘,๙๐๐.๐๐	-	-	✓	๑ ต.ค. ๖๖ - ๓๐ ก.ย.๖๗	-	-	-
๙	โครงการพัฒนาต้นแบบ และจัดตั้งคลินิกบริการ แพทย์แผนไทยและ แพทย์ทางเลือก ใน รพ.สต.	๒๐,๗๕๐.๐๐	๒๐,๗๕๐.๐๐	-	-	✓	๑ ต.ค. ๖๖ - ๓๐ ก.ย.๖๗	-	-	-
๑๐	โครงการส่งเสริมและดูแลสุขภาพผู้ป่วยและกลุ่มเสี่ยงโรคความดันโลหิตสูงด้วยศาสตร์ แพทย์แผนไทย	๕๕,๘๘๐.๐๐	๕๕,๘๘๐.๐๐	-	-	✓	๑ ต.ค. ๖๖ - ๓๐ ก.ย.๖๗	-	-	-
๑๑	โครงการสร้างเสริมพฤติกรรมสุขภาพเพื่อลดปัญหาภาวะท้องผูกในผู้สูงอายุและผู้ป่วย โรค NCD พื้นที่ รพ.สต. ภูเขา	๕๐,๐๐๐.๐๐	๕๐,๐๐๐.๐๐	-	-	✓	๑ ต.ค. ๖๖ - ๓๐ ก.ย.๖๗	-	-	-
๑๒	โครงการนวัตกรรมฟื้นฟูดูแลผู้มีภาวะสมองบกพร่องและภาวะสมองเสื่อม	๕๐,๐๐๐.๐๐	๕๐,๐๐๐.๐๐	-	-	✓	๑ ต.ค. ๖๖ - ๓๐ ก.ย.๖๗	-	-	-
๑๓	โครงการเข้าใจ ใส่ใจ ผู้ป่วยจิตเวชในชุมชน โรงพยาบาลส่งเสริมสุขภาพตำบล บ้าน ฝายกวาง	๔๒,๖๒๐.๐๐	๔๒,๖๒๐.๐๐	-	-	✓	๑ ต.ค. ๖๖ - ๓๐ ก.ย.๖๗	-	-	-
๑๔	โครงการพัฒนาคุณภาพชีวิตผู้สูงอายุที่มีภาวะข้อติดโดยการใช้กายอุปกรณ์ สเก็ตบอร์ด พื้นที่อำเภอเชียงม่วน จังหวัดพะเยา	๕๐,๐๐๐.๐๐	๕๐,๐๐๐.๐๐	-	-	✓	๑ ต.ค. ๖๖ - ๓๐ ก.ย.๖๗	-	-	-
๑๕	โครงการส่งเสริมการใช้สมุนไพร ลดโรค ลดป่วย พัฒนาสู่นวัตกรรมสมุนไพรในชุมชน โรงพยาบาลส่งเสริมสุขภาพตำบลบ้านสักลอ	๕๐,๐๐๐.๐๐	๕๐,๐๐๐.๐๐	-	-	✓	๑ ต.ค. ๖๖ - ๓๐ ก.ย.๖๗	-	-	-
๑๖	โครงการพัฒนานวัตกรรมการส่งเสริมฟื้นฟูสุขภาพผู้สูงอายุในคลินิกผู้สูงอายุตำบล พระธาตุ ชิงแกง	๔๒,๘๐๐.๐๐	๔๒,๘๐๐.๐๐	-	-	✓	๑ ต.ค. ๖๖ - ๓๐ ก.ย.๖๗	-	-	-

ที่	ชื่อโครงการ	งบประมาณตามแผนฯ	ข้อบัญญัติงบประมาณอนุมัติ	ผลการดำเนินงาน			ห้วงเวลาตามแผนการดำเนินงาน	ห้วงเวลาดำเนินงานจริง	เบิกจ่าย	หมายเหตุ
				ดำเนินการแล้วเสร็จ	อยู่ระหว่างดำเนินการ	ยังไม่ได้ดำเนินการ				

ยุทธศาสตร์ที่ ๑ พัฒนาสาธารณสุขและการกีฬา										
๑๗	โครงการนวัตกรรมชุดอุปกรณ์ฟื้นฟูสมรรถภาพร่างกายผู้ป่วยที่มีภาวะพึ่งพิง ตำบลควน อำเภอปง จังหวัดพะเยา	๕๐,๐๐๐.๐๐	๕๐,๐๐๐.๐๐	-	-	✓	๑ ต.ค. ๖๖ - ๓๐ ก.ย. ๖๗	-	-	-
๑๘	ฝึกอบรมการใช้สมุนไพรและทำผลิตภัณฑ์จากสมุนไพรเพื่อสุขภาพและรายได้แก่กลุ่มเปราะบางตำบลบ้านด้า อำเภอเมืองพะเยา จังหวัดพะเยา ประจำปีงบประมาณ ๒๕๖๗	๕๐,๐๐๐.๐๐	๕๐,๐๐๐.๐๐	-	-	✓	๑ ต.ค. ๖๖ - ๓๐ ก.ย. ๖๗	-	-	-
รวมยุทธศาสตร์ที่ ๑ จำนวน ๑๘ โครงการ		๑,๓๖๓,๑๔๐.๐๐	๑,๓๖๓,๑๔๐.๐๐	-	-	-	-	-	๒๐๕,๑๗๐.๐๐	-

ที่	ชื่อโครงการ	งบประมาณตามแผนฯ	ข้อบัญญัติงบประมาณ อนุมัติ	ผลการดำเนินงาน			ห้วงเวลาตามแผนการ ดำเนินงาน	ห้วงเวลาดำเนินงานจริง	เบิกจ่าย	หมายเหตุ
				ดำเนินการ แล้วเสร็จ	อยู่ระหว่าง ดำเนินการ	ยังไม่ได้ ดำเนินการ				
ยุทธศาสตร์ที่ ๒ พัฒนาเศรษฐกิจและการท่องเที่ยว										
๑	โครงการจัดทำหนังสือรายงานผลการปฏิบัติงานในรอบปีงบประมาณ	๑๐๐,๐๐๐.๐๐	๑๐๐,๐๐๐.๐๐	-	-	✓	๑ ต.ค. ๖๖ - ๓๐ ก.ย. ๖๗	-	-	-
๒	โครงการประชาสัมพันธ์องค์การบริหารส่วนจังหวัดพะเยา	๔๒๐,๐๐๐.๐๐	๔๒๐,๐๐๐.๐๐	-	-	✓	๑ ต.ค. ๖๖ - ๓๐ ก.ย. ๖๗	-	-	-
๓	โครงการจัดทำวารสารสื่อสิ่งพิมพ์เผยแพร่ผลงานขององค์การบริหารส่วนจังหวัดพะเยา	๑๑๐,๐๐๐.๐๐	๑๑๐,๐๐๐.๐๐	-	-	✓	๑ ต.ค. ๖๖ - ๓๐ ก.ย. ๖๗	-	-	-
๔	โครงการพัฒนาแหล่งท่องเที่ยวในพื้นที่จังหวัดพะเยา	๕๐๐,๐๐๐.๐๐	๕๐๐,๐๐๐.๐๐	-	-	✓	๑ ต.ค. ๖๖ - ๓๐ ก.ย. ๖๗	-	-	-
๕	โครงการมหรหรมการเกษตรและท่องเที่ยวถนนสายดอกไม้งามริมกว๊านพะเยาโดย องค์การบริหารส่วนจังหวัดพะเยา	๗,๐๐๐,๐๐๐.๐๐	๒,๐๐๐,๐๐๐.๐๐	✓	-	-	๑ ต.ค. ๖๖ - ๓๐ ก.ย. ๖๗	๑ ม.ค. ๖๗ - ๓๑ ก.ค. ๖๗	๑๓๑,๓๕๐.๐๐	-
รวมยุทธศาสตร์ที่ ๒ จำนวน ๕ โครงการ		๘,๑๓๐,๐๐๐.๐๐	๓,๑๓๐,๐๐๐.๐๐	-	-	-	-	-	๑๓๑,๓๕๐.๐๐	-

ที่	ชื่อโครงการ	งบประมาณตามแผนฯ	ข้อบัญญัติงบประมาณ อนุมัติ	ผลการดำเนินงาน			ห้วงเวลาตามแผนการ ดำเนินงาน	ห้วงเวลาดำเนินงานจริง	เบิกจ่าย	หมายเหตุ
				ดำเนินการ แล้วเสร็จ	อยู่ระหว่าง ดำเนินการ	ยังไม่ได้ ดำเนินการ				
ยุทธศาสตร์ที่ ๓ พัฒนาโครงสร้างพื้นฐาน										
๑	โครงการก่อสร้างฝายดินซีเมนต์ (ชั่วคราว) ลำน้ำลู หมู่ ๔ บ้านดอนไชย ต.จิม อ.ปง จ.พะเยา จุดที่ ๓	๔๘๕,๐๐๐.๐๐	๔๘๕,๐๐๐.๐๐	-	-	✓	๑ ต.ค. ๖๖ - ๓๐ ก.ย. ๖๗	-	-	-
๒	โครงการก่อสร้างฝายดินซีเมนต์ (ชั่วคราว) ร่องนอด ม.๔ ต.เวียง อ.เชียงคำ จ.พะเยา (จุดที่ ๒)	๓๒๐,๐๐๐.๐๐	๓๒๐,๐๐๐.๐๐	-	-	✓	๑ ต.ค. ๖๖ - ๓๐ ก.ย. ๖๗	-	-	-
๓	โครงการซ่อมสร้างผิวทางแอสฟัลต์คอนกรีตโดยวิธี Pavement In Place Recycling รหัสสายทาง พย.ถ.๑๐๐๓๕ บ.ห้วยยางขาม - บ.สร้อยศรี ต.ห้วยยางขาม เข้ม ต.จุน อ.จุน จ.พะเยา	๘,๔๐๐,๐๐๐.๐๐	๘,๔๐๐,๐๐๐.๐๐	-	-	✓	๑ ต.ค. ๖๖ - ๓๐ ก.ย. ๖๗	-	-	-
๔	โครงการก่อสร้างฝายดินซีเมนต์ (ชั่วคราว) ลำห้วยหมื่น หมู่ ๗ บ้านนาง (บริเวณ นานายดาว อาสา) ต.บ้านนาง อ.เชียงม่วน จ.พะเยา จุดที่ ๔	๔๗๓,๐๐๐.๐๐	๔๗๓,๐๐๐.๐๐	-	-	✓	๑ ต.ค. ๖๖ - ๓๐ ก.ย. ๖๗	-	-	-
๕	โครงการก่อสร้างฝายดินซีเมนต์ (ชั่วคราว) ลำห้วยสันป่าตอม หมู่ ๑๑ ต.ดงเจน อ.ภู กามยาว จ.พะเยา	๔๓๖,๐๐๐.๐๐	๔๓๖,๐๐๐.๐๐	-	-	✓	๑ ต.ค. ๖๖ - ๓๐ ก.ย. ๖๗	-	-	-
๖	โครงการก่อสร้างฝายดินซีเมนต์ (ชั่วคราว) ลำห้วยแม่กระโทบ หมู่ ๔ ต.ป่าแฝก อ.แม่ ใจ จ.พะเยา	๔๘๕,๐๐๐.๐๐	๔๘๕,๐๐๐.๐๐	-	-	✓	๑ ต.ค. ๖๖ - ๓๐ ก.ย. ๖๗	-	-	-
๗	โครงการก่อสร้างฝายดินซีเมนต์ (ชั่วคราว) ลำห้วยป่าแฝก หมู่ ๔ ต.ป่าแฝก อ.แม่ใจ จ.พะเยา	๓๙๙,๐๐๐.๐๐	๓๙๙,๐๐๐.๐๐	-	-	✓	๑ ต.ค. ๖๖ - ๓๐ ก.ย. ๖๗	-	-	-
๘	โครงการก่อสร้างฝายดินซีเมนต์ (ชั่วคราว) ลำห้วยแม่ต๋ม หมู่ที่ ๖ ต.ท่าจำปี อ.เมือง พะเยา จ.พะเยา จุดที่ ๑	๑,๕๖๑,๐๐๐.๐๐	๑,๕๖๑,๐๐๐.๐๐	-	-	✓	๑ ต.ค. ๖๖ - ๓๐ ก.ย. ๖๗	-	-	-
๙	โครงการก่อสร้างฝายดินซีเมนต์ (ชั่วคราว) ลำห้วยแม่น้ำเรือ หมู่ ๖ ต.แม่น้ำเรือ อ. เมืองพะเยา จ.พะเยา จุดที่ ๒	๔๙๘,๐๐๐.๐๐	๔๙๘,๐๐๐.๐๐	-	-	✓	๑ ต.ค. ๖๖ - ๓๐ ก.ย. ๖๗	-	-	-
๑๐	โครงการก่อสร้างฝายดินซีเมนต์ (ชั่วคราว) ลำน้ำลู หมู่ ๑๘ บ้านต้า ต.จิม อ.ปง จ. พะเยา	๔๘๕,๐๐๐.๐๐	๔๘๕,๐๐๐.๐๐	-	-	✓	๑ ต.ค. ๖๖ - ๓๐ ก.ย. ๖๗	-	-	-
๑๑	โครงการก่อสร้างฝายดินซีเมนต์ (ชั่วคราว) ลำน้ำร่องแมต ม.๔ ต.ทุ่งรวงทอง อ.จุน จ. พะเยา	๖๖๕,๐๐๐.๐๐	๖๖๕,๐๐๐.๐๐	-	-	✓	๑ ต.ค. ๖๖ - ๓๐ ก.ย. ๖๗	-	-	-
๑๒	โครงการก่อสร้างฝายดินซีเมนต์ (ชั่วคราว) ห้วยเสียบ ม.๕ ต.พระธาตุซิงแกง อ.จุน จ. พะเยา (จุดที่ ๑)	๓๔๐,๐๐๐.๐๐	๓๔๐,๐๐๐.๐๐	-	-	✓	๑ ต.ค. ๖๖ - ๓๐ ก.ย. ๖๗	-	-	-
๑๓	โครงการก่อสร้างฝายดินซีเมนต์ ลำห้วยร่องล้าน ม.๗ ต.หย่วน อ.เชียงคำ จ.พะเยา (จุดที่ ๒)	๔๗๓,๐๐๐.๐๐	๔๗๓,๐๐๐.๐๐	-	-	✓	๑ ต.ค. ๖๖ - ๓๐ ก.ย. ๖๗	-	-	-
๑๔	โครงการก่อสร้างฝายดินซีเมนต์ (ชั่วคราว) ลำห้วยคอกหมู หมู่ ๔ ต.เจริญราษฎร์ อ. แม่ใจ จ.พะเยา	๔๘๕,๐๐๐.๐๐	๔๘๕,๐๐๐.๐๐	-	-	✓	๑ ต.ค. ๖๖ - ๓๐ ก.ย. ๖๗	-	-	-
๑๕	โครงการปรับปรุงโครงการพื้นฐานเพื่อการท่องเที่ยวเชิงสร้างสรรค์ กิจกรรม ซ่อม สร้างและขยายผิวจราจรถนนทางหลวงหมายเลข ๑ ตอนเดิมเข้าเมืองพะเยา ต.บ้าน ต๋อม อ.เมืองพะเยา จ.พะเยา	๒๖,๑๒๐,๐๐๐.๐๐	๒๖,๑๒๐,๐๐๐.๐๐	-	-	✓	๑ ต.ค. ๖๖ - ๓๐ ก.ย. ๖๗	-	-	-

ที่	ชื่อโครงการ	งบประมาณตามแผนฯ	ข้อบัญญัติงบประมาณ อนุมัติ	ผลการดำเนินงาน			ช่วงเวลาตามแผนการ ดำเนินงาน	ช่วงเวลาดำเนินงานจริง	เบิกจ่าย	หมายเหตุ
				ดำเนินการ แล้วเสร็จ	อยู่ระหว่าง ดำเนินการ	ยังไม่ได้ ดำเนินการ				
ยุทธศาสตร์ที่ ๓ พัฒนาโครงสร้างพื้นฐาน										
๑๖	โครงการซ่อมสร้างผิวทางแอสฟัลต์คอนกรีตโดยวิธี Pavement In Place Recycling รหัสสายทาง พย.ถ.๑๐๐๔๕ บ้านแสลง - บ้านทุ่งตัว ต.เชิงแรง เข้ม ต.ภูซาง อ.ภูซาง จ.พะเยา (ตอนที่ ๒)	๙,๙๑๐,๐๐๐.๐๐	๙,๙๑๐,๐๐๐.๐๐	-	-	✓	๑ ต.ค. ๖๖ - ๓๐ ก.ย. ๖๗	-	-	-
๑๗	โครงการปรับปรุงถนนลูกรังบดอัดแน่นเข้าสู่พื้นที่การเกษตร สายทุ่งป่าอ้อย หมู่ที่ ๒,๓ ต.แม่ยาว เข้ม ต.แม่กา อ.เมืองพะเยา จ.พะเยา	๕๐๐,๐๐๐.๐๐	๕๐๐,๐๐๐.๐๐	✓	-	-	๑ ต.ค. ๖๖ - ๓๐ ก.ย. ๖๗	๑ ก.ค. ๖๗ - ๓๑ ส.ค. ๖๗	๔๙๙,๐๐๐.๐๐	-
๑๘	โครงการก่อสร้างฝายดินซีเมนต์ (ชั่วคราว) ร่องนอด ม.๔ ต.เวียง อ.เชียงคำ จ.พะเยา (จุดที่ ๑)	๒๖๐,๐๐๐.๐๐	๒๖๐,๐๐๐.๐๐	-	-	✓	๑ ต.ค. ๖๖ - ๓๐ ก.ย. ๖๗	-	-	-
๑๙	โครงการก่อสร้างฝายดินซีเมนต์ (ชั่วคราว) ร่องหลง ม.๔ ต.เวียง อ.เชียงคำ จ.พะเยา	๒๘๐,๐๐๐.๐๐	๒๘๐,๐๐๐.๐๐	-	-	✓	๑ ต.ค. ๖๖ - ๓๐ ก.ย. ๖๗	-	-	-
๒๐	โครงการก่อสร้างฝายดินซีเมนต์ (ชั่วคราว) ลำน้ำวัง ม.๑ ต.ทุ่งกล้วย อ.ภูซาง จ.พะเยา (จุดที่ ๒)	๓๗๗,๐๐๐.๐๐	๓๗๗,๐๐๐.๐๐	-	-	✓	๑ ต.ค. ๖๖ - ๓๐ ก.ย. ๖๗	-	-	-
๒๑	โครงการก่อสร้างฝายดินซีเมนต์ (ชั่วคราว) ลำห้วยด่าง ม.๕ ต.ทุ่งกล้วย อ.ภูซาง จ.พะเยา (จุดที่ ๑)	๓๗๗,๐๐๐.๐๐	๓๗๗,๐๐๐.๐๐	-	-	✓	๑ ต.ค. ๖๖ - ๓๐ ก.ย. ๖๗	-	-	-
๒๒	โครงการก่อสร้างฝายดินซีเมนต์ (ชั่วคราว) ห้วยเสียด ม.๕ ต.บ้านปิน อ.ดอกคำใต้ จ.พะเยา (จุดที่ ๑)	๓๗๗,๐๐๐.๐๐	๓๗๗,๐๐๐.๐๐	-	-	✓	๑ ต.ค. ๖๖ - ๓๐ ก.ย. ๖๗	-	-	-
๒๓	โครงการก่อสร้างฝายดินซีเมนต์ (ชั่วคราว) ลำห้วยแม่เมียง หมู่ ๔ (บริเวณนายนมูล ชวนซิด) ต.ตงเจน อ.ภูพานยาว จ.พะเยา จุดที่ ๑	๔๓๖,๐๐๐.๐๐	๔๓๖,๐๐๐.๐๐	-	-	✓	๑ ต.ค. ๖๖ - ๓๐ ก.ย. ๖๗	-	-	-
๒๔	โครงการก่อสร้างฝายดินซีเมนต์ (ชั่วคราว) ลำห้วยแม่เมียง หมู่ ๔ (บริเวณนายนสุกรี ขอบจิต) ต.ตงเจน อ.ภูพานยาว จ.พะเยา จุดที่ ๒	๔๓๖,๐๐๐.๐๐	๔๓๖,๐๐๐.๐๐	-	-	✓	๑ ต.ค. ๖๖ - ๓๐ ก.ย. ๖๗	-	-	-
๒๕	โครงการก่อสร้างฝายดินซีเมนต์ (ชั่วคราว) ลำห้วยหมื่น หมู่ ๗ บ้านมาง(บริเวณนายนเหล่ง สมภาร) ต.บ้านมาง อ.เชียงม่วน จ.พะเยา จุดที่ ๓	๔๗๓,๐๐๐.๐๐	๔๗๓,๐๐๐.๐๐	-	-	✓	๑ ต.ค. ๖๖ - ๓๐ ก.ย. ๖๗	-	-	-
๒๖	โครงการก่อสร้างฝายดินซีเมนต์ (ชั่วคราว) ลำห้วยร่องป่อ หมู่ ๙ ต.ตงเจน อ.ภูพานยาว จ.พะเยา	๔๗๓,๐๐๐.๐๐	๔๗๓,๐๐๐.๐๐	-	-	✓	๑ ต.ค. ๖๖ - ๓๐ ก.ย. ๖๗	-	-	-
๒๗	โครงการซ่อมสร้างผิวทางแอสฟัลต์คอนกรีตโดยวิธี Pavement In Place Recycling รหัสสายทาง พย.ถ.๑๐๐๖๒ บ.ห้วยดอกเข็ม - บ.สว่างอารมณ์ ต.ตงสุวรรณ เข้ม ต.สว่างอารมณ์ อ.ดอกคำใต้ จ.พะเยา (ตอนที่ ๒)	๙,๙๘๐,๐๐๐.๐๐	๙,๙๘๐,๐๐๐.๐๐	-	-	✓	๑ ต.ค. ๖๖ - ๓๐ ก.ย. ๖๗	-	-	-
๒๘	โครงการก่อสร้างฝายดินซีเมนต์ (ชั่วคราว) ลำน้ำร่องไม้ ม.๑๐ ต.ห้วยยางขาม อ.จุน จ.พะเยา (จุดที่ ๑)	๒๘๐,๐๐๐.๐๐	๒๘๐,๐๐๐.๐๐	-	-	✓	๑ ต.ค. ๖๖ - ๓๐ ก.ย. ๖๗	-	-	-
๒๙	โครงการก่อสร้างฝายดินซีเมนต์ (ชั่วคราว) ลำน้ำร่องไม้ ม.๑๐ ต.ห้วยยางขาม อ.จุน จ.พะเยา (จุดที่ ๒)	๔๐๔,๐๐๐.๐๐	๔๐๔,๐๐๐.๐๐	-	-	✓	๑ ต.ค. ๖๖ - ๓๐ ก.ย. ๖๗	-	-	-
๓๐	โครงการก่อสร้างฝายดินซีเมนต์ (ชั่วคราว) ลำน้ำคลองสันภู ม.๒ ต.บุญเกิด อ.ดอกคำใต้ จ.พะเยา	๔๖๕,๐๐๐.๐๐	๔๖๕,๐๐๐.๐๐	-	-	✓	๑ ต.ค. ๖๖ - ๓๐ ก.ย. ๖๗	-	-	-

ที่	ชื่อโครงการ	งบประมาณตามแผนฯ	ข้อบัญญัติงบประมาณ อนุมัติ	ผลการดำเนินงาน			ห้วงเวลาตามแผนการ ดำเนินงาน	ห้วงเวลาดำเนินงานจริง	เบิกจ่าย	หมายเหตุ
				ดำเนินการ แล้วเสร็จ	อยู่ระหว่าง ดำเนินการ	ยังไม่ได้ ดำเนินการ				
ยุทธศาสตร์ที่ ๓ พัฒนาโครงสร้างพื้นฐาน										
๓๑	โครงการเสริมผิวทางแอสฟัลต์คอนกรีต รหัสสายทาง พย.ถ.๑๐๐๒๒ บ.ร่องไม้ - บ.ตัดดอนมูล ต.บ้านต้อม เข้ม ต.บ้านด้า อ.เมืองพะเยา จ.พะเยา	๖,๗๕๖,๐๐๐.๐๐	๖,๗๕๖,๐๐๐.๐๐	-	-	✓	๑ ต.ค. ๖๖ - ๓๐ ก.ย. ๖๗	-	-	-
๓๒	โครงการก่อสร้างฝายดินซีเมนต์ (ชั่วคราว) ลำห้วย ม.๗ ต.เวียง อ.เชียงคำ จ.พะเยา (จุดเหมืองลำ)	๓๘๗,๐๐๐.๐๐	๓๘๗,๐๐๐.๐๐	-	-	✓	๑ ต.ค. ๖๖ - ๓๐ ก.ย. ๖๗	-	-	-
๓๓	โครงการก่อสร้างฝายดินซีเมนต์ (ชั่วคราว) ลำห้วยหมื่น หมู่ ๗ บ้านมาง(บริเวณนา นายพิจิตร ดาวดึง) ต.บ้านมาง อ.เชียงม่วน จ.พะเยา จุดที่ ๒	๔๗๓,๐๐๐.๐๐	๔๗๓,๐๐๐.๐๐	-	-	✓	๑ ต.ค. ๖๖ - ๓๐ ก.ย. ๖๗	-	-	-
๓๔	โครงการปรับปรุงถนนคอนกรีตเสริมเหล็ก สายโรงงานผลิตปุ๋ยอินทรีย์ หมู่ที่ ๔ ต.แม่ใส อ.เมืองพะเยา จ.พะเยา	๑,๘๗๙,๐๐๐.๐๐	๑,๘๗๙,๐๐๐.๐๐	-	-	✓	๑ ต.ค. ๖๖ - ๓๐ ก.ย. ๖๗	-	-	-
๓๕	โครงการก่อสร้างฝายดินซีเมนต์ (ชั่วคราว) ลำห้วยด่าง ม.๕ ต.ทุ่งกล้วย อ.ภูซาง จ.พะเยา (จุดที่ ๒)	๔๗๓,๐๐๐.๐๐	๔๗๓,๐๐๐.๐๐	-	-	✓	๑ ต.ค. ๖๖ - ๓๐ ก.ย. ๖๗	-	-	-
๓๖	โครงการก่อสร้างฝายดินซีเมนต์ (ชั่วคราว) ลำห้วยสี่เสียด ม.๕ ต.ห้วยลาน อ.ดอกคำใต้ จ.พะเยา	๔๘๕,๐๐๐.๐๐	๔๘๕,๐๐๐.๐๐	-	-	✓	๑ ต.ค. ๖๖ - ๓๐ ก.ย. ๖๗	-	-	-
๓๗	โครงการก่อสร้างฝายดินซีเมนต์ (ชั่วคราว) ลำห้วยแม่ต๋ม หมู่ที่ ๖ ต.ท่าจำปี อ.เมืองพะเยา จ.พะเยา จุดที่ ๒	๔๘๕,๐๐๐.๐๐	๔๘๕,๐๐๐.๐๐	-	-	✓	๑ ต.ค. ๖๖ - ๓๐ ก.ย. ๖๗	-	-	-
๓๘	โครงการก่อสร้างฝายดินซีเมนต์ (ชั่วคราว) ห้วยห้วยขาว ม.๑๑ ต.เชียงแวง อ.ภูซาง จ.พะเยา (จุดที่ ๒)	๓๘๗,๐๐๐.๐๐	๓๘๗,๐๐๐.๐๐	-	-	✓	๑ ต.ค. ๖๖ - ๓๐ ก.ย. ๖๗	-	-	-
๓๙	โครงการก่อสร้างฝายดินซีเมนต์ (ชั่วคราว) ห้วยโป่ง ม.๔ ต.เชียงแวง อ.ภูซาง จ.พะเยา (จุดที่ ๒)	๓๗๗,๐๐๐.๐๐	๓๗๗,๐๐๐.๐๐	-	-	✓	๑ ต.ค. ๖๖ - ๓๐ ก.ย. ๖๗	-	-	-
๔๐	โครงการก่อสร้างฝายดินซีเมนต์ (ชั่วคราว) ลำห้วยร่องเฮี้ย หมู่ ๕ ต.ดงเจน อ.ภูคา ม.ยาว จ.พะเยา	๔๗๓,๐๐๐.๐๐	๔๗๓,๐๐๐.๐๐	-	-	✓	๑ ต.ค. ๖๖ - ๓๐ ก.ย. ๖๗	-	-	-
๔๑	โครงการก่อสร้างฝายดินซีเมนต์ (ชั่วคราว) ลำห้วยแม่น้ำเรือ หมู่ ๖ ต.แม่น้ำเรือ อ.เมืองพะเยา จ.พะเยา จุดที่ ๓	๔๙๘,๐๐๐.๐๐	๔๙๘,๐๐๐.๐๐	-	-	✓	๑ ต.ค. ๖๖ - ๓๐ ก.ย. ๖๗	-	-	-
๔๒	โครงการก่อสร้างฝายดินซีเมนต์ (ชั่วคราว) ลำน้ำร่องปากปอก ม.๙ ต.ห้วยข้าวก่า อ.จุน จ.พะเยา (จุดที่ ๑)	๓๗๗,๐๐๐.๐๐	๓๗๗,๐๐๐.๐๐	-	-	✓	๑ ต.ค. ๖๖ - ๓๐ ก.ย. ๖๗	-	-	-
๔๓	โครงการก่อสร้างฝายดินซีเมนต์ (ชั่วคราว) ลำห้วยขาน หมู่ ๘ ต.ปง อ.ปง จ.พะเยา	๔๓๙,๐๐๐.๐๐	๔๓๙,๐๐๐.๐๐	-	-	✓	๑ ต.ค. ๖๖ - ๓๐ ก.ย. ๖๗	-	-	-
๔๔	โครงการปรับปรุงสนามจักรยาน BMX สนามกีฬาจังหวัดพะเยา	๓๕๐,๐๐๐.๐๐	๓๕๐,๐๐๐.๐๐	-	-	✓	๑ ต.ค. ๖๖ - ๓๐ ก.ย. ๖๗	-	-	-
๔๕	โครงการก่อสร้างฝายดินซีเมนต์ (ชั่วคราว) ลำห้วยโป่ง หมู่ ๑ ต.ปง อ.ปง จ.พะเยา	๔๘๕,๐๐๐.๐๐	๔๘๕,๐๐๐.๐๐	-	-	✓	๑ ต.ค. ๖๖ - ๓๐ ก.ย. ๖๗	-	-	-

ที่	ชื่อโครงการ	งบประมาณตามแผนฯ	ข้อบัญญัติงบประมาณ อนุมัติ	ผลการดำเนินงาน			ห้วงเวลาตามแผนการ ดำเนินงาน	ห้วงเวลาดำเนินงานจริง	เบิกจ่าย	หมายเหตุ
				ดำเนินการ แล้วเสร็จ	อยู่ระหว่าง ดำเนินการ	ยังไม่ได้ ดำเนินการ				
ยุทธศาสตร์ที่ ๓ พัฒนาโครงสร้างพื้นฐาน										
๔๖	โครงการก่อสร้างฝายดินซีเมนต์ (ชั่วคราว) ลำห้วยแห้ง หมู่ ๑ ต.ปง อ.ปง จ.พะเยา	๔๙๘,๐๐๐.๐๐	๔๙๘,๐๐๐.๐๐	-	-	✓	๑ ต.ค. ๖๖ - ๓๐ ก.ย. ๖๗	-	-	-
๔๗	โครงการก่อสร้างฝายดินซีเมนต์ (ชั่วคราว) ลำห้วยหมาผี หมู่ ๑๕ ต.ปง อ.ปง จ.พะเยา	๔๘๕,๐๐๐.๐๐	๔๘๕,๐๐๐.๐๐	-	-	✓	๑ ต.ค. ๖๖ - ๓๐ ก.ย. ๖๗	-	-	-
๔๘	โครงการก่อสร้างฝายดินซีเมนต์ (ชั่วคราว) ลำห้วยคอน หมู่ ๓ บ้านควน ต.จิม อ.ปง จ.พะเยา	๔๘๕,๐๐๐.๐๐	๔๘๕,๐๐๐.๐๐	-	-	✓	๑ ต.ค. ๖๖ - ๓๐ ก.ย. ๖๗	-	-	-
๔๙	โครงการก่อสร้างฝายดินซีเมนต์ (ชั่วคราว) ร่องนอด ม.๕ ต.เวียง อ.เชียงคำ จ.พะเยา (จุดที่ ๑)	๓๘๗,๐๐๐.๐๐	๓๘๗,๐๐๐.๐๐	-	-	✓	๑ ต.ค. ๖๖ - ๓๐ ก.ย. ๖๗	-	-	-
๕๐	โครงการก่อสร้างฝายดินซีเมนต์ (ชั่วคราว) ห้วยเสียบ ม.๕ ต.พระธาตุซาง อ.จุน จ.พะเยา (จุดที่ ๒)	๒๘๐,๐๐๐.๐๐	๒๘๐,๐๐๐.๐๐	-	-	✓	๑ ต.ค. ๖๖ - ๓๐ ก.ย. ๖๗	-	-	-
๕๑	โครงการก่อสร้างฝายดินซีเมนต์ (ชั่วคราว) ลำห้วยหมาผี หมู่ ๒ ต.ปง อ.ปง จ.พะเยา	๙๔๖,๐๐๐.๐๐	๙๔๖,๐๐๐.๐๐	-	-	✓	๑ ต.ค. ๖๖ - ๓๐ ก.ย. ๖๗	-	-	-
๕๒	โครงการก่อสร้างฝายดินซีเมนต์ (ชั่วคราว) ลำห้วยแม่เนาเรือ หมู่ ๖ ต.แม่เนาเรือ อ.เมืองพะเยา จ.พะเยา จุดที่ ๑	๔๙๘,๐๐๐.๐๐	๔๙๘,๐๐๐.๐๐	-	-	✓	๑ ต.ค. ๖๖ - ๓๐ ก.ย. ๖๗	-	-	-
๕๓	โครงการก่อสร้างฝายดินซีเมนต์ (ชั่วคราว) ห้วยหัวขาว ม.๑๑ ต.เชียงแวง อ.ภูซาง จ.พะเยา (จุดที่ ๑)	๓๘๗,๐๐๐.๐๐	๓๘๗,๐๐๐.๐๐	-	-	✓	๑ ต.ค. ๖๖ - ๓๐ ก.ย. ๖๗	-	-	-
๕๔	โครงการก่อสร้างฝายดินซีเมนต์ (ชั่วคราว) ห้วยโป่ง ม.๔ ต.เชียงแวง อ.ภูซาง จ.พะเยา (จุดที่ ๑)	๓๗๗,๐๐๐.๐๐	๓๗๗,๐๐๐.๐๐	-	-	✓	๑ ต.ค. ๖๖ - ๓๐ ก.ย. ๖๗	-	-	-
๕๕	โครงการก่อสร้างฝายดินซีเมนต์ (ชั่วคราว) ร่องนอด ม.๕ ต.เวียง อ.เชียงคำ จ.พะเยา (จุดที่ ๒)	๓๘๗,๐๐๐.๐๐	๓๘๗,๐๐๐.๐๐	-	-	✓	๑ ต.ค. ๖๖ - ๓๐ ก.ย. ๖๗	-	-	-
๕๖	โครงการก่อสร้างฝายดินซีเมนต์ (ชั่วคราว) ลำห้วยน้ำตัน ม.๑๗ ต.ร่มเย็น อ.เชียงคำ จ.พะเยา	๔๐๔,๐๐๐.๐๐	๔๐๔,๐๐๐.๐๐	-	-	✓	๑ ต.ค. ๖๖ - ๓๐ ก.ย. ๖๗	-	-	-
๕๗	โครงการก่อสร้างฝายดินซีเมนต์ (ชั่วคราว) ลำห้วย ม.๗ ต.เวียง อ.เชียงคำ จ.พะเยา (จุดเหมืองหลวง)	๓๕๑,๐๐๐.๐๐	๓๕๑,๐๐๐.๐๐	-	-	✓	๑ ต.ค. ๖๖ - ๓๐ ก.ย. ๖๗	-	-	-
๕๘	โครงการก่อสร้างฝายดินซีเมนต์ (ชั่วคราว) ลำห้วยแม่ต๋ม หมู่ที่ ๖ ต.ท่าจำปี อ.เมืองพะเยา จ.พะเยา จุดที่ ๓	๔๘๕,๐๐๐.๐๐	๔๘๕,๐๐๐.๐๐	-	-	✓	๑ ต.ค. ๖๖ - ๓๐ ก.ย. ๖๗	-	-	-
๕๙	โครงการก่อสร้างฝายดินซีเมนต์ (ชั่วคราว) ลำน้ำจู้ หมู่ ๔ บ้านดอนไชย ต.จิม อ.ปง จ.พะเยา จุดที่ ๑	๔๘๕,๐๐๐.๐๐	๔๘๕,๐๐๐.๐๐	-	-	✓	๑ ต.ค. ๖๖ - ๓๐ ก.ย. ๖๗	-	-	-
๖๐	โครงการก่อสร้างฝายดินซีเมนต์ (ชั่วคราว) ห้วยเสียวาด ม.๕ ต.บ้านปิน อ.ดอกคำใต้ จ.พะเยา (จุดที่ ๒)	๓๔๐,๐๐๐.๐๐	๓๔๐,๐๐๐.๐๐	-	-	✓	๑ ต.ค. ๖๖ - ๓๐ ก.ย. ๖๗	-	-	-

ที่	ชื่อโครงการ	งบประมาณตามแผนฯ	ข้อบัญญัติงบประมาณ อนุมัติ	ผลการดำเนินงาน			ห้วงเวลาตามแผนการ ดำเนินงาน	ห้วงเวลาดำเนินงานจริง	เบิกจ่าย	หมายเหตุ
				ดำเนินการ แล้วเสร็จ	อยู่ระหว่าง ดำเนินการ	ยังไม่ได้ ดำเนินการ				
ยุทธศาสตร์ที่ ๓ พัฒนาโครงสร้างพื้นฐาน										
๖๑	โครงการซ่อมสร้างผิวทางแอสฟัลต์คอนกรีตโดยวิธี Pavement In Place Recycling บ.แม่ใส - บ.เกษตรสุข ต.แม่ใส เข้ม ต.แม่กา อ.เมืองพะเยา จ.พะเยา	๘,๖๘๖,๐๐๐.๐๐	๘,๖๘๖,๐๐๐.๐๐	-	-	✓	๑ ต.ค. ๖๖ - ๓๐ ก.ย. ๖๗	-	-	-
๖๒	โครงการก่อสร้างฝายดินซีเมนต์ (ชั่วคราว) ลำน้ำร่องปากปภ ม.๙ ต.ห้วยข้าวก่า อ.จุน จ.พะเยา (จุดที่ ๒)	๒๘๐,๐๐๐.๐๐	๒๘๐,๐๐๐.๐๐	-	-	✓	๑ ต.ค. ๖๖ - ๓๐ ก.ย. ๖๗	-	-	-
๖๓	โครงการก่อสร้างฝายดินซีเมนต์ (ชั่วคราว) ลำน้ำร่องชมพูตอนล่าง ม.๒ ต.สันโค้ง อ.ดอกคำใต้ จ.พะเยา	๔๖๕,๐๐๐.๐๐	๔๖๕,๐๐๐.๐๐	-	-	✓	๑ ต.ค. ๖๖ - ๓๐ ก.ย. ๖๗	-	-	-
๖๔	โครงการก่อสร้างฝายดินซีเมนต์ (ชั่วคราว) ลำห้วยชมพู หมู่ ๑๐ ต.ปง อ.ปง จ.พะเยา	๔๙๘,๐๐๐.๐๐	๔๙๘,๐๐๐.๐๐	-	-	✓	๑ ต.ค. ๖๖ - ๓๐ ก.ย. ๖๗	-	-	-
๖๕	โครงการก่อสร้างฝายดินซีเมนต์ (ชั่วคราว) ลำห้วยสิงห์ หมู่ ๑ ต.ปง อ.ปง จ.พะเยา	๔๙๘,๐๐๐.๐๐	๔๙๘,๐๐๐.๐๐	-	-	✓	๑ ต.ค. ๖๖ - ๓๐ ก.ย. ๖๗	-	-	-
๖๖	โครงการก่อสร้างฝายดินซีเมนต์ (ชั่วคราว) ลำห้วยหมื่น หมู่ ๑๔ ต.ปง อ.ปง จ.พะเยา	๔๙๘,๐๐๐.๐๐	๔๙๘,๐๐๐.๐๐	-	-	✓	๑ ต.ค. ๖๖ - ๓๐ ก.ย. ๖๗	-	-	-
๖๗	โครงการก่อสร้างฝายดินซีเมนต์ (ชั่วคราว) ลำห้วยร่องเฮี้ย หมู่ ๑๖ ต.ดงเจน อ.ภูพาน ยาว จ.พะเยา	๔๗๓,๐๐๐.๐๐	๔๗๓,๐๐๐.๐๐	-	-	✓	๑ ต.ค. ๖๖ - ๓๐ ก.ย. ๖๗	-	-	-
๖๘	โครงการก่อสร้างฝายดินซีเมนต์ (ชั่วคราว) ลำห้วยร่องเฮี้ย หมู่ ๖ ต.ดงเจน อ.ภูพาน ยาว จ.พะเยา	๔๗๓,๐๐๐.๐๐	๔๗๓,๐๐๐.๐๐	-	-	✓	๑ ต.ค. ๖๖ - ๓๐ ก.ย. ๖๗	-	-	-
๖๙	โครงการก่อสร้างฝายดินซีเมนต์ (ชั่วคราว) ลำห้วยหมื่น หมู่ ๗ บ้านมาง(บริเวณนา นางบัวจันทร์ ชมพูชนะภัย) ต.บ้านมาง อ.เชียงม่วน จ.พะเยา จุดที่ ๑	๔๓๖,๐๐๐.๐๐	๔๓๖,๐๐๐.๐๐	-	-	✓	๑ ต.ค. ๖๖ - ๓๐ ก.ย. ๖๗	-	-	-
๗๐	โครงการก่อสร้างฝายดินซีเมนต์ (ชั่วคราว) ลำห้วยหมื่น หมู่ ๗ บ้านมาง (บริเวณ นานายวิชัย หมื่นไธสง) ต.บ้านมาง อ.เชียงม่วน จ.พะเยา จุดที่ ๕	๔๘๕,๐๐๐.๐๐	๔๘๕,๐๐๐.๐๐	-	-	✓	๑ ต.ค. ๖๖ - ๓๐ ก.ย. ๖๗	-	-	-
๗๑	โครงการก่อสร้างฝายดินซีเมนต์ (ชั่วคราว) ลำน้ำลู หมู่ ๔ บ้านดอนไชย ต.จิม อ.ปง จ. พะเยา จุดที่ ๒	๔๘๕,๐๐๐.๐๐	๔๘๕,๐๐๐.๐๐	-	-	✓	๑ ต.ค. ๖๖ - ๓๐ ก.ย. ๖๗	-	-	-
๗๒	โครงการเจาะบ่อบาดาลเพื่อเพิ่มประสิทธิภาพการผลิตน้ำประปาแบบป๊อแก๊งค์ ขนาดกลาง บ้านสันซี้เหล็ก หมู่ที่ ๑ ต.แม่มาเรื่อ อ.เมืองพะเยา จ.พะเยา	๕๐๐,๐๐๐.๐๐	๕๐๐,๐๐๐.๐๐	-	-	✓	๑ ต.ค. ๖๖ - ๓๐ ก.ย. ๖๗	-	-	-
๗๓	โครงการซ่อมแซมผิวทางแอสฟัลต์ติกคอนกรีต โดยวิธี Pavement In - Place Recycling รหัสสายทาง พย.ถ.๑๐๐๓๗ บ.ดงเจน - บ.ห้วยแก้ว ต.ดงเจน เข้ม ต. ห้วยแก้ว อ.ภูพานยาว จ.พะเยา	๔,๑๒๐,๐๐๐.๐๐	๔,๑๒๐,๐๐๐.๐๐	-	-	✓	๑ ต.ค. ๖๖ - ๓๐ ก.ย. ๖๗	-	-	-
๗๔	โครงการก่อสร้างอัดเงินทรานสิทิก้า จุ่มขนาด ๒,๕๐๐ ที่นั่ง	๓๐๐,๐๐๐,๐๐๐.๐๐	๓๐๐,๐๐๐,๐๐๐.๐๐	-	-	✓	๑ ต.ค. ๖๖ - ๓๐ ก.ย. ๖๗	-	-	-
๗๕	โครงการปรับปรุงห้องน้ำอาคารสำนักงาน อบจ.พะเยา บริเวณชั้น ๑ และชั้น ๒ อาคาร ๑	๓๘๑,๐๐๐.๐๐	๓๘๑,๐๐๐.๐๐	✓	-	-	๑ ต.ค. ๖๖ - ๓๐ ก.ย. ๖๗	๑ ส.ค. ๖๗ - ๓๐ ส.ค. ๖๗	๓๘๑,๐๐๐.๐๐	-

ที่	ชื่อโครงการ	งบประมาณตามแผนฯ	ข้อบัญญัติงบประมาณ อนุมัติ	ผลการดำเนินงาน			ห้วงเวลาตามแผนการ ดำเนินงาน	ห้วงเวลาดำเนินงานจริง	เบิกจ่าย	หมายเหตุ
				ดำเนินการ แล้วเสร็จ	อยู่ระหว่าง ดำเนินการ	ยังไม่ได้ ดำเนินการ				
ยุทธศาสตร์ที่ ๓ พัฒนาโครงสร้างพื้นฐาน										
๗๖	โครงการซ่อมแซมผิวทางแอสฟัลต์ติกคอนกรีต โดยวิธี Pavement In - Place Recycling หมู่ที่ ๑๓,๗ ต.แม่นาเรือ อ.เมืองพะเยา จ.พะเยา	๔,๘๒๐,๐๐๐.๐๐	๔,๘๒๐,๐๐๐.๐๐	-	-	✓	๑ ต.ค. ๖๖ - ๓๐ ก.ย.๖๗	-	-	-
๗๗	โครงการเสริมผิวทางแอสฟัลต์ติกคอนกรีต รหัสสายทาง พย.ถ.๑๐๐๒๗ บ.แม่ใส - บ.ร่องคำน้อย ต.แม่ใส เชื่อม ต.แม่นาเรือ อ.เมืองพะเยา จ.พะเยา (ช่วงที่ ๑)	๔,๙๐๐,๐๐๐.๐๐	๔,๗๓๐,๐๐๐.๐๐	✓	-	-	๑ ต.ค. ๖๖ - ๓๐ ก.ย.๖๗	๑ ก.ย.๖๗ - ๓๐ ก.ย.๖๗	๔,๕๖๐,๐๐๐.๐๐	
๗๘	โครงการซ่อมแซมผิวทางแอสฟัลต์ติกคอนกรีต โดยวิธี Pavement In - Place Recycling บ้านดงเจริญ - บ้านหนองท่าควาย หมู่ที่ ๑๑ ต.ควม เชื่อม หมู่ที่ ๗ ต.นาปรัง อ.ปง จ.พะเยา	๖,๕๑๐,๐๐๐.๐๐	๖,๒๙๐,๐๐๐.๐๐	-	-	✓	๑ ต.ค. ๖๖ - ๓๐ ก.ย.๖๗	-	-	-
๗๙	โครงการขุดขยายสระเก็บน้ำป่าสุสาน บ้านนาดอ หมู่ที่ ๑๗ ต.จิม อ.ปง จ.พะเยา	๕๐๐,๐๐๐.๐๐	๕๐๐,๐๐๐.๐๐	-	✓	-	๑ ต.ค. ๖๖ - ๓๐ ก.ย.๖๗	๑ ส.ค.๖๗ - ๓๐ ก.ย.๖๗	๔๙๙,๐๐๐.๐๐	ก่อสร้างผูกพัน
๘๐	โครงการก่อสร้างถนน ค.ส.ล. ม.๑,๒,๓,๗ ต.หนองหล่ม เชื่อม ต.บ้านปิน อ.ดอกคำใต้ จ.พะเยา	๔,๐๐๐,๐๐๐.๐๐	๔,๐๐๐,๐๐๐.๐๐	-	-	✓	๑ ต.ค. ๖๖ - ๓๐ ก.ย.๖๗	-	-	-
๘๑	โครงการก่อสร้างถนน ค.ส.ล. ม.๔ ต.สว่างอารมณ์ อ.ดอกคำใต้ เชื่อม ต.แม่อิง อ.ภูงามยาว จ.พะเยา	๒,๒๒๕,๐๐๐.๐๐	๒,๒๒๕,๐๐๐.๐๐	-	-	✓	๑ ต.ค. ๖๖ - ๓๐ ก.ย.๖๗	-	-	-
๘๒	โครงการก่อสร้างถนน ค.ส.ล. สายสันตภูแก้ว ม.๒ ต.บุญเกิด เชื่อม ต.ดอกคำใต้ อ.ดอกคำใต้ จ.พะเยา	๖,๘๒๐,๐๐๐.๐๐	๖,๘๒๐,๐๐๐.๐๐	-	-	✓	๑ ต.ค. ๖๖ - ๓๐ ก.ย.๖๗	-	-	-
๘๓	โครงการก่อสร้างถนน ค.ส.ล. สายห้วยโค้ง ม.๑๔ ต.ฝายกวาง เชื่อม ต.แม่ลาว อ.เชียงคำ จ.พะเยา	๒,๙๕๕,๐๐๐.๐๐	๒,๙๕๕,๐๐๐.๐๐	-	-	✓	๑ ต.ค. ๖๖ - ๓๐ ก.ย.๖๗	-	-	-
๘๔	โครงการก่อสร้างถนน ค.ส.ล. สายหนองบัว สายที่ ๒ บ้านต๋มเหนือ หมู่ที่ ๖ ต.ท่าจำปี เชื่อม บ้านร่องไฮ หมู่ที่ ๕ ต.บ้านใหม่ อ.เมืองพะเยา จ.พะเยา	๒,๐๖๓,๐๐๐.๐๐	๒,๐๖๓,๐๐๐.๐๐	-	-	✓	๑ ต.ค. ๖๖ - ๓๐ ก.ย.๖๗	-	-	-
๘๕	โครงการก่อสร้างถนนลาดยาง แอสฟัลต์ติกคอนกรีตบ้านห้วยบง หมู่ที่ ๑๔ ต.แม่ปืม เชื่อม หมู่ ๑๐ บ้านต้า อ.เมืองพะเยา จ.พะเยา	๔,๗๑๒,๐๐๐.๐๐	๔,๗๑๒,๐๐๐.๐๐	-	-	✓	๑ ต.ค. ๖๖ - ๓๐ ก.ย.๖๗	-	-	-
๘๖	โครงการก่อสร้างถนน ค.ส.ล. ช.๒ ม.๓ ต.เจดีย์คำ เชื่อม ต.รมย์ยืน อ.เชียงคำ จ.พะเยา	๓,๔๗๗,๐๐๐.๐๐	๓,๔๗๗,๐๐๐.๐๐	-	-	✓	๑ ต.ค. ๖๖ - ๓๐ ก.ย.๖๗	-	-	-
๘๗	โครงการปรับปรุงถนนหินคลุกเข้าสู่พื้นที่การเกษตร บ้านแก ม.๒ ต.ป่าสัก เชื่อม ต.เชียงแรม อ.ภูซาง จ.พะเยา	๕๐๐,๐๐๐.๐๐	๕๐๐,๐๐๐.๐๐	-	-	✓	๑ ต.ค. ๖๖ - ๓๐ ก.ย.๖๗	-	-	-
๘๘	โครงการก่อสร้างถนน ค.ส.ล. สายหนองบัว สายที่ ๑ บ้านต๋มเหนือ หมู่ที่ ๖ ต.ท่าจำปี เชื่อม บ้านร่องไฮ หมู่ที่ ๕ ต.บ้านใหม่ อ.เมืองพะเยา จ.พะเยา	๒,๙๗๑,๐๐๐.๐๐	๒,๙๗๑,๐๐๐.๐๐	-	-	✓	๑ ต.ค. ๖๖ - ๓๐ ก.ย.๖๗	-	-	-
๘๙	โครงการขุดลอกลำห้วย แม่นาเรือ บ้านสันป่าสัก หมู่ที่ ๖ ต.แม่นาเรือ - ต.แม่ใส อ.เมืองพะเยา จ.พะเยา	๕๐๐,๐๐๐.๐๐	๕๐๐,๐๐๐.๐๐	-	-	✓	๑ ต.ค. ๖๖ - ๓๐ ก.ย.๖๗	-	-	-
๙๐	โครงการก่อสร้างถนนแอสฟัลต์ติกคอนกรีต หลังโรงเรียนบ้านโป่ง หมู่ที่ ๕ ตำบลบ้านใหม่ เชื่อม ตำบลท่าจำปี อ.เมืองพะเยา จ.พะเยา	๑๔,๑๘๐,๐๐๐.๐๐	๑๔,๑๘๐,๐๐๐.๐๐	-	-	✓	๑ ต.ค. ๖๖ - ๓๐ ก.ย.๖๗	-	-	-

ที่	ชื่อโครงการ	งบประมาณตามแผนฯ	ข้อบัญญัติงบประมาณ อนุมัติ	ผลการดำเนินงาน			ช่วงเวลาตามแผนการ ดำเนินงาน	ช่วงเวลาดำเนินงานจริง	เบิกจ่าย	หมายเหตุ
				ดำเนินการ แล้วเสร็จ	อยู่ระหว่าง ดำเนินการ	ยังไม่ได้ ดำเนินการ				
ยุทธศาสตร์ที่ ๓ พัฒนาโครงสร้างพื้นฐาน										
๙๑	โครงการก่อสร้างถนน ค.ส.ล. ม.๕.๑๐ ต.ฝายกวาง เข้ม ต.แม่ลาว อ.เชียงคำ จ.	๑๕,๔๙๐,๐๐๐.๐๐	๑๕,๔๙๐,๐๐๐.๐๐	-	-	✓	๑ ต.ค. ๖๖ - ๓๐ ก.ย. ๖๗	-	-	-
๙๒	โครงการก่อสร้างถนน ค.ส.ล. ม.๑๓,๑๑ ต.ฝายกวาง อ.เชียงคำ จ.พะเยา	๔,๙๘๙,๐๐๐.๐๐	๔,๙๘๙,๐๐๐.๐๐	-	-	✓	๑ ต.ค. ๖๖ - ๓๐ ก.ย. ๖๗	-	-	-
๙๓	ก่อสร้างถนน ค.ส.ล. ม.๕ ต.เจดีย์คำ เข้ม ต.เวียง อ.เชียงคำ จ.พะเยา	๘๕๐,๐๐๐.๐๐	๘๕๐,๐๐๐.๐๐	-	-	✓	๑ ต.ค. ๖๖ - ๓๐ ก.ย. ๖๗	-	-	-
๙๔	ก่อสร้างถนน ค.ส.ล. สายทุ่งมะพร้าว ม.๒ ต.บ้านถ้ำ เข้ม ต.คือเวียง อ.ดอกคำใต้ จ.พะเยา	๕,๐๕๐,๐๐๐.๐๐	๕,๐๕๐,๐๐๐.๐๐	-	-	✓	๑ ต.ค. ๖๖ - ๓๐ ก.ย. ๖๗	-	-	-
๙๕	ซ่อมสร้างผิวทางแอสฟัลติกคอนกรีตโดยวิธี Pavement In Place Recycling รหัส สายทาง พย.ถ. ๑๐๐๔๙ บ.ยอกลี-บ.เปือยเปียง ต.สบง อ.ภูซาง เข้ม ต.พวน อ. เชียงคำ จ.พะเยา (ตอนที่ ๔)	๘๐๙,๐๐๐.๐๐	๘๐๙,๐๐๐.๐๐	-	-	✓	๑ ต.ค. ๖๖ - ๓๐ ก.ย. ๖๗	-	-	-
๙๖	โครงการปรับปรุงถนนหินคลุกเข้าสู่พื้นที่การเกษตร สายสันปางวีว - นาป่าเตย ม.๑๑ ต.ฝายกวาง อ.เชียงคำ จ.พะเยา	๕๐๐,๐๐๐.๐๐	๕๐๐,๐๐๐.๐๐	✓	-	-	๑ ต.ค. ๖๖ - ๓๐ ก.ย. ๖๗	๑ ส.ค. ๖๗ - ๓๐ ก.ย. ๖๗	๔๙๙,๐๐๐.๐๐	-
๙๗	โครงการปรับปรุงถนนลูกรังบดอัดแน่นเข้าสู่พื้นที่การเกษตร บ้านสีพรม หมู่ที่ ๔ ต. ควง เข้ม ต.ขุนควง อ.ปง จ.พะเยา	๕๐๐,๐๐๐.๐๐	๕๐๐,๐๐๐.๐๐	✓	-	-	๑ ต.ค. ๖๖ - ๓๐ ก.ย. ๖๗	๑ ส.ค. ๖๗ - ๓๐ ก.ย. ๖๗	๔๙๙,๐๐๐.๐๐	-
๙๘	โครงการปรับปรุงถนนลูกรังบดอัดแน่นเข้าสู่พื้นที่การเกษตร สายห้วยจัน บ้านฮวก ม. ๓ ต.ภูซาง อ.ภูซาง จ.พะเยา	๕๐๐,๐๐๐.๐๐	๕๐๐,๐๐๐.๐๐	✓	-	-	๑ ต.ค. ๖๖ - ๓๐ ก.ย. ๖๗	๑ ธ.ค. ๖๖ - ๓๑ ก.ค. ๖๗	๔๙๙,๐๐๐.๐๐	-
๙๙	โครงการปรับปรุงถนนลูกรังบดอัดแน่นเข้าสู่พื้นที่การเกษตร สายห้วยไผ่หลวง ม.๓ ต. บ้านปิน เข้ม ต.คือเวียง อ.ดอกคำใต้ จ.พะเยา	๕๐๐,๐๐๐.๐๐	๕๐๐,๐๐๐.๐๐	✓	-	-	๑ ต.ค. ๖๖ - ๓๐ ก.ย. ๖๗	๑ พ.ย. ๖๖ - ๓๑ ธ.ค. ๖๖	๔๙๙,๐๐๐.๐๐	-
๑๐๐	โครงการขุดลอกสระเก็บน้ำทุ่งม้า เพื่อการเกษตร ม.๑๐ ต.เชียงแวง อ.ภูซาง จ.พะเยา	๕๐๐,๐๐๐.๐๐	๕๐๐,๐๐๐.๐๐	-	-	✓	๑ ต.ค. ๖๖ - ๓๐ ก.ย. ๖๗	-	-	-
๑๐๑	โครงการก่อสร้างถนน ค.ส.ล. สายหน้าบ้านนายประยูร-นายปั่น ม.๕ ต.เวียง อ. เชียงคำ จ.พะเยา	๕๐๐,๐๐๐.๐๐	๕๐๐,๐๐๐.๐๐	✓	-	-	๑ ต.ค. ๖๖ - ๓๐ ก.ย. ๖๗	๑ ก.ค. ๖๗ - ๓๑ ส.ค. ๖๗	๔๙๗,๐๐๐.๐๐	-
๑๐๒	โครงการปรับปรุงถนนหินคลุกเข้าสู่พื้นที่การเกษตร บ้านปางป้อมเหนือ ม.๒ ต.ล่อ เข้ม ต.ห้วยยางขาม อ.จุน จ.พะเยา	๕๐๐,๐๐๐.๐๐	๕๐๐,๐๐๐.๐๐	✓	-	-	๑ ต.ค. ๖๖ - ๓๐ ก.ย. ๖๗	๑ ก.ค. ๖๗ - ๓๑ ส.ค. ๖๗	๔๙๙,๐๐๐.๐๐	-
๑๐๓	โครงการปรับปรุงถนนหินคลุกเข้าสู่พื้นที่การเกษตร บ้านทุ่งเย็น ม. ๑ ต.แม่ลาว อ. เชียงคำ จ.พะเยา	๕๐๐,๐๐๐.๐๐	๕๐๐,๐๐๐.๐๐	✓	-	-	๑ ต.ค. ๖๖ - ๓๐ ก.ย. ๖๗	๑ ก.ค. ๖๗ - ๓๑ ส.ค. ๖๗	๔๙๙,๐๐๐.๐๐	-
๑๐๔	โครงการปรับปรุงถนนลูกรังบดอัดแน่นเข้าสู่พื้นที่การเกษตร บ้านทุ่งกล้วย ม.๔ ต.ทุ่ง กล้วย เข้ม ต.ป่าสัก อ.ภูซาง จ.พะเยา	๕๐๐,๐๐๐.๐๐	๕๐๐,๐๐๐.๐๐	✓	-	-	๑ ต.ค. ๖๖ - ๓๐ ก.ย. ๖๗	๑ มี.ย. ๖๗ - ๓๑ ส.ค. ๖๗	๔๙๙,๐๐๐.๐๐	-
๑๐๕	โครงการปรับปรุงถนนลูกรังบดอัดแน่นเข้าสู่พื้นที่การเกษตร สายเจ้าเขียน ม.๔ ต. สว่างอารมณ์ เข้ม ต.สันโค้ง อ.ดอกคำใต้ จ.พะเยา	๕๐๐,๐๐๐.๐๐	๕๐๐,๐๐๐.๐๐	✓	-	-	๑ ต.ค. ๖๖ - ๓๐ ก.ย. ๖๗	๑ ธ.ค. ๖๖ - ๓๑ ก.ค. ๖๗	๔๙๙,๐๐๐.๐๐	-

ที่	ชื่อโครงการ	งบประมาณตามแผนฯ	ข้อบัญญัติงบประมาณ อนุมัติ	ผลการดำเนินงาน			ห้วงเวลาตามแผนการ ดำเนินงาน	ห้วงเวลาดำเนินงานจริง	เบิกจ่าย	หมายเหตุ
				ดำเนินการ แล้วเสร็จ	อยู่ระหว่าง ดำเนินการ	ยังไม่ได้ ดำเนินการ				
ยุทธศาสตร์ที่ ๓ พัฒนาโครงสร้างพื้นฐาน										
๑๐๖	โครงการปรับปรุงถนนลูกรังบดอัดแน่นเข้าสู่พื้นที่การเกษตร สายนาายทองไผ่ ม.๑๔ ต.ห้วยลาน อ.ดอกคำใต้ เข้ม ต.ห้วยแก้ว อ.อุทุมพรพิสัย จ.พะเยา	๕๐๐,๐๐๐.๐๐	๕๐๐,๐๐๐.๐๐	✓	-	-	๑ ต.ค. ๖๖ - ๓๐ ก.ย. ๖๗	๑ พ.ย. ๖๖ - ๓๑ ธ.ค. ๖๖	๔๙๙,๐๐๐.๐๐	-
๑๐๗	โครงการปรับปรุงห้องทำงานฝ่ายเครื่องจักรกล องค์การบริหารส่วนจังหวัดพะเยา	๒๒๗,๐๐๐.๐๐	๒๒๗,๐๐๐.๐๐	✓	-	-	๑ ต.ค. ๖๖ - ๓๐ ก.ย. ๖๗	๑ ก.ค. ๖๗ - ๓๑ ส.ค. ๖๗	๒๒๗,๐๐๐.๐๐	-
๑๐๘	โครงการก่อสร้างท่อลอดเหลี่ยมคอนกรีต บ้านสีพรม หมู่ที่ ๔ ต.ควรร อ.ปง จ.พะเยา	๕๐๐,๐๐๐.๐๐	๕๐๐,๐๐๐.๐๐	✓	-	-	๑ ต.ค. ๖๖ - ๓๐ ก.ย. ๖๗	๑ ก.ค. ๖๗ - ๓๑ ส.ค. ๖๗	๔๙๙,๐๐๐.๐๐	-
๑๐๙	โครงการปรับปรุงถนนลูกรังบดอัดแน่นเข้าสู่พื้นที่การเกษตร สายม่อนป่าครึ่ง ม.๑๑ ต.บ้านปิน เข้ม ต.คือเวียง อ.ดอกคำใต้ จ.พะเยา	๕๐๐,๐๐๐.๐๐	๕๐๐,๐๐๐.๐๐	✓	-	-	๑ ต.ค. ๖๖ - ๓๐ ก.ย. ๖๗	๑ ก.ค. ๖๗ - ๓๑ ส.ค. ๖๗	๔๘๐,๐๐๐.๐๐	-
๑๑๐	โครงการซ่อมแซมผิวทางแอสฟัลติกคอนกรีต โดยวิธี Pavement In - Place Recycling บ.พระธาตุซิงแกง - บ.แม่ทาลัย ต.พระธาตุซิงแกง อ.จุน จ.พะเยา (ช่วงที่ ๓)	๕,๓๐๐,๐๐๐.๐๐	๕,๓๐๐,๐๐๐.๐๐	-	✓	-	๑ ต.ค. ๖๖ - ๓๐ ก.ย. ๖๗	๑ พ.ย. ๖๖ - ๓๐ ก.ย. ๖๗	๕,๒๕๐,๐๐๐.๐๐	ก้อหน้ผู้กพิน
๑๑๑	โครงการปรับปรุงถนนลูกรังบดอัดแน่นเข้าสู่พื้นที่การเกษตร สายโทรกผา-ป้อขะ ม.๑๑ ต.บ้านปิน เข้ม ต.คือเวียง อ.ดอกคำใต้ จ.พะเยา	๕๐๐,๐๐๐.๐๐	๕๐๐,๐๐๐.๐๐	✓	-	-	๑ ต.ค. ๖๖ - ๓๐ ก.ย. ๖๗	๑ พ.ย. ๖๖ - ๓๑ ธ.ค. ๖๖	๔๙๙,๐๐๐.๐๐	-
๑๑๒	โครงการปรับปรุงถนนลูกรังบดอัดแน่นเข้าสู่พื้นที่การเกษตร สายร่องฐานะ ม.๕ ต.หนองหล่ม เข้ม ต.บ้านปิน อ.ดอกคำใต้ จ.พะเยา	๕๐๐,๐๐๐.๐๐	๕๐๐,๐๐๐.๐๐	-	-	✓	๑ ต.ค. ๖๖ - ๓๐ ก.ย. ๖๗	-	-	-
๑๑๓	โครงการปรับปรุงถนนหินคลุกเข้าสู่พื้นที่การเกษตร หมู่ที่ ๖ ต.ท่าวังทอง อ.เมืองพะเยา เข้ม อ.ดอกคำใต้ จ.พะเยา	๕๐๐,๐๐๐.๐๐	๕๐๐,๐๐๐.๐๐	✓	-	-	๑ ต.ค. ๖๖ - ๓๐ ก.ย. ๖๗	๑ ก.ค. ๖๗ - ๓๑ ส.ค. ๖๗	๔๙๗,๐๐๐.๐๐	-
๑๑๔	โครงการปรับปรุงถนนลูกรังบดอัดแน่นเข้าสู่พื้นที่การเกษตร สายเหล่าดง ม.๒๒ ต.หนองหล่ม เข้ม ต.บ้านถ้ำ อ.ดอกคำใต้ จ.พะเยา	๕๐๐,๐๐๐.๐๐	๕๐๐,๐๐๐.๐๐	✓	-	-	๑ ต.ค. ๖๖ - ๓๐ ก.ย. ๖๗	๑ ก.ค. ๖๗ - ๓๑ ส.ค. ๖๗	๔๙๙,๐๐๐.๐๐	-
๑๑๕	โครงการปรับปรุงถนนลูกรังบดอัดแน่นเข้าสู่พื้นที่การเกษตร สายดงน้ำข่า ม.๗ ต.หนองหล่ม เข้ม ต.บ้านถ้ำ อ.ดอกคำใต้ จ.พะเยา	๕๐๐,๐๐๐.๐๐	๕๐๐,๐๐๐.๐๐	✓	-	-	๑ ต.ค. ๖๖ - ๓๐ ก.ย. ๖๗	๑ ก.ค. ๖๗ - ๓๑ ส.ค. ๖๗	๔๙๙,๐๐๐.๐๐	-
๑๑๖	โครงการปรับปรุงถนนลูกรังบดอัดแน่นเข้าสู่พื้นที่การเกษตร สายโทกเป่า ม.๓๓ ต.บ้านปิน เข้ม ต.หนองหล่ม อ.ดอกคำใต้ จ.พะเยา	๕๐๐,๐๐๐.๐๐	๕๐๐,๐๐๐.๐๐	✓	-	-	๑ ต.ค. ๖๖ - ๓๐ ก.ย. ๖๗	๑ ก.ค. ๖๗ - ๓๑ ส.ค. ๖๗	๔๙๙,๐๐๐.๐๐	-
๑๑๗	โครงการปรับปรุงถนนลูกรังบดอัดแน่นเข้าสู่พื้นที่การเกษตร บ้านหลายพัฒนา ม.๓ ต.อ่าทอง อ.เชียงคำ จ.พะเยา	๕๐๐,๐๐๐.๐๐	๕๐๐,๐๐๐.๐๐	✓	-	-	๑ ต.ค. ๖๖ - ๓๐ ก.ย. ๖๗	๑ พ.ย. ๖๖ - ๓๑ ก.ค. ๖๗	๔๙๙,๐๐๐.๐๐	-
๑๑๘	โครงการปรับปรุงถนนลูกรังบดอัดแน่นเข้าสู่พื้นที่การเกษตร สายพ้อก้านันสนนิก ต้นมะม่วง ๗ ต้น หมู่ที่ ๑๔ ต.ห้วยลาน อ.ดอกคำใต้ จ.พะเยา	๕๐๐,๐๐๐.๐๐	๕๐๐,๐๐๐.๐๐	✓	-	-	๑ ต.ค. ๖๖ - ๓๐ ก.ย. ๖๗	๑ ธ.ค. ๖๖ - ๓๑ ก.ค. ๖๗	๔๙๗,๐๐๐.๐๐	-
๑๑๙	โครงการปรับปรุงถนนลูกรังบดอัดแน่นเข้าสู่พื้นที่การเกษตร สายสระขอนแก่น ม.๕ ต.หนองหล่ม เข้ม ต.บ้านปิน อ.ดอกคำใต้ จ.พะเยา	๕๐๐,๐๐๐.๐๐	๕๐๐,๐๐๐.๐๐	-	-	✓	๑ ต.ค. ๖๖ - ๓๐ ก.ย. ๖๗	-	-	-
๑๒๐	โครงการปรับปรุงถนนลูกรังบดอัดแน่นเข้าสู่พื้นที่การเกษตร ม.๘ ต.สันโค้ง เข้ม ต.บ้านถ้ำ อ.ดอกคำใต้ จ.พะเยา	๕๐๐,๐๐๐.๐๐	๕๐๐,๐๐๐.๐๐	✓	-	-	๑ ต.ค. ๖๖ - ๓๐ ก.ย. ๖๗	๑ ก.ค. ๖๗ - ๓๑ ส.ค. ๖๗	๔๙๙,๐๐๐.๐๐	-

ที่	ชื่อโครงการ	งบประมาณตามแผนฯ	ข้อบัญญัติงบประมาณ อนุมัติ	ผลการดำเนินงาน			ห้วงเวลาตามแผนการ ดำเนินงาน	ห้วงเวลาดำเนินงานจริง	เบิกจ่าย	หมายเหตุ
				ดำเนินการ แล้วเสร็จ	อยู่ระหว่าง ดำเนินการ	ยังไม่ได้ ดำเนินการ				
ยุทธศาสตร์ที่ ๓ พัฒนาโครงสร้างพื้นฐาน										
๑๒๑	โครงการปรับปรุงถนนลูกรังบดอัดแน่นเข้าสู่พื้นที่การเกษตร สายสองสับฝั่งซ้าย ม.๙ ต.สันโค้ง เชื่อม ต.ตงสุวรรณ อ.ดอกคำใต้ จ.พะเยา	๕๐๐,๐๐๐.๐๐	๕๐๐,๐๐๐.๐๐	✓	-	-	๑ ต.ค. ๖๖ - ๓๐ ก.ย. ๖๗	๑ ก.ค. ๖๗ - ๓๑ ส.ค. ๖๗	๔๙๙,๐๐๐.๐๐	-
๑๒๒	โครงการปรับปรุงถนนลูกรังบดอัดแน่นเข้าสู่พื้นที่การเกษตร สายสันป่าม่วง ม.๕ ต.หนองหล่ม เชื่อม ต.บ้านปิน อ.ดอกคำใต้ จ.พะเยา	๕๐๐,๐๐๐.๐๐	๕๐๐,๐๐๐.๐๐	✓	-	-	๑ ต.ค. ๖๖ - ๓๐ ก.ย. ๖๗	๑ ก.ค. ๖๗ - ๓๑ ส.ค. ๖๗	๔๙๙,๐๐๐.๐๐	-
๑๒๓	โครงการเสริมผิวทางแอสฟัลต์ติกคอนกรีต รหัสสายทาง พย.ถ.๑๐๐๒๓ แม่ตำบูนูโยง - บ.หัวขัว ต.แม่ต้า เชื่อม ต.แม่ใจ อ.เมืองพะเยา จ.พะเยา	๘,๒๐๓,๐๐๐.๐๐	๘,๒๐๓,๐๐๐.๐๐	-	-	✓	๑ ต.ค. ๖๖ - ๓๐ ก.ย. ๖๗	-	-	-
๑๒๔	โครงการเสริมผิวทางแอสฟัลต์ติกคอนกรีต รหัสสายทาง พย.ถ.๑๐๐๒๔ บ.โถกหวาก - บ.จำป่าหวาย ต.แม่มกา เชื่อม ต.จำป่าหวาย อ.เมืองพะเยา จ.พะเยา	๔๖๖,๐๐๐.๐๐	๔๖๖,๐๐๐.๐๐	-	-	✓	๑ ต.ค. ๖๖ - ๓๐ ก.ย. ๖๗	-	-	-
๑๒๕	เสริมผิวทางแอสฟัลต์ติกคอนกรีต รหัสสายทาง พย.ถ.๑๐๐๒๘ บ.แม่ปืม - บ.แม่จัวว้าใต้ ต.แม่ปืม อ.เมืองพะเยา เชื่อม ต.แม่อุสุ อ.แม่ใจ จ.พะเยา	๗,๖๕๕,๐๐๐.๐๐	๗,๖๕๕,๐๐๐.๐๐	-	-	✓	๑ ต.ค. ๖๖ - ๓๐ ก.ย. ๖๗	-	-	-
๑๒๖	โครงการซ่อมสร้างผิวทางแอสฟัลต์ติกคอนกรีตโดยวิธี Pavement In Place Recycling รหัสสายทาง พย.ถ. ๑๐๐๕๑ บ.แม่ต้า - บ.ผาขาว ต.น้ำแวน เชื่อม ต.ทุ่งผาสุก อ.เชียงคำ จ.พะเยา	๑๙,๙๐๐,๐๐๐.๐๐	๑๙,๙๐๐,๐๐๐.๐๐	-	-	✓	๑ ต.ค. ๖๖ - ๓๐ ก.ย. ๖๗	-	-	-
๑๒๗	โครงการซ่อมสร้างผิวทางแอสฟัลต์ติกคอนกรีตโดยวิธี Pavement In Place Recycling รหัสสายทาง พย.ถ. ๑๐๐๕๗ บ.เวียง - บ.ปี่ ต.เวียง เชื่อม ต.ฝายกวาง อ.เชียงคำ จ.พะเยา	๑๑,๖๖๐,๐๐๐.๐๐	๑๑,๖๖๐,๐๐๐.๐๐	-	-	✓	๑ ต.ค. ๖๖ - ๓๐ ก.ย. ๖๗	-	-	-
๑๒๘	โครงการซ่อมสร้างผิวทางแอสฟัลต์ติกคอนกรีตโดยวิธี Pavement In Place Recycling รหัสสายทาง พย.ถ. ๑๐๐๕๙ บ.สันป่าเป้า - บ.เจดีย์งาม ต.ดอกคำใต้ อ.ดอกคำใต้ เชื่อม ต.ท่าวังทอง อ.เมืองพะเยา จ.พะเยา	๑๐,๘๗๘,๐๐๐.๐๐	๑๐,๘๗๘,๐๐๐.๐๐	-	-	✓	๑ ต.ค. ๖๖ - ๓๐ ก.ย. ๖๗	-	-	-
๑๒๙	โครงการซ่อมสร้างผิวทางแอสฟัลต์ติกคอนกรีตโดยวิธี Pavement In Place Recycling รหัสสายทาง พย.ถ. ๑๐๐๖๑ บ.แช่แห้ง - บ.หัวขัว ต.ห้วยน อ.เชียงคำ เชื่อม ต.สบบง อ.ภูซาง จ.พะเยา	๕,๒๑๐,๐๐๐.๐๐	๕,๒๑๐,๐๐๐.๐๐	-	-	✓	๑ ต.ค. ๖๖ - ๓๐ ก.ย. ๖๗	-	-	-
๑๓๐	โครงการซ่อมสร้างผิวทางแอสฟัลต์ติกคอนกรีตโดยวิธี Pavement In Place Recycling รหัสสายทาง พย.ถ. ๑๐๐๑๐ บ.ปางป้อมเหนือ - บ.ปางสนุกใหม่ ต.ล่อ เชื่อม ต.ห้วยยางขาม อ.จุน จ.พะเยา (ตอนที่ ๒)	๕,๐๙๗,๐๐๐.๐๐	๕,๐๙๗,๐๐๐.๐๐	-	-	✓	๑ ต.ค. ๖๖ - ๓๐ ก.ย. ๖๗	-	-	-
๑๓๑	โครงการซ่อมสร้างผิวทางแอสฟัลต์ติกคอนกรีตโดยวิธี Pavement In Place Recycling รหัสสายทาง พย.ถ. ๑๐๐๑๑ บ.สันจกปก - บ.ปาง ต.ดอกคำใต้ เชื่อม ต.คือเวียง อ.ดอกคำใต้ จ.พะเยา (ตอนที่ ๔)	๖,๙๔๗,๐๐๐.๐๐	๖,๙๔๗,๐๐๐.๐๐	-	-	✓	๑ ต.ค. ๖๖ - ๓๐ ก.ย. ๖๗	-	-	-
๑๓๒	โครงการเสริมผิวทางแอสฟัลต์ติกคอนกรีต รหัสสายทาง พย.ถ. ๑๐๐๖๔ บ.ศาลา - บ.ศรีชุม ต.ท่าวังทอง อ.เมืองพะเยา เชื่อม ต.ดอนศรีชุม อ.ดอกคำใต้ จ.พะเยา	๑๐,๗๙๐,๐๐๐.๐๐	๑๐,๗๙๐,๐๐๐.๐๐	-	-	✓	๑ ต.ค. ๖๖ - ๓๐ ก.ย. ๖๗	-	-	-
๑๓๓	โครงการซ่อมสร้างผิวทางแอสฟัลต์ติกคอนกรีตโดยวิธี Pavement In Place Recycling รหัสสายทาง พย.ถ. ๑๐๐๑๒ บ.ป่าสัก - บ.นาหนูน ต.ป่าสัก เชื่อม ต.ภูซาง อ.ภูซาง จ.พะเยา (ช่วงที่ ๓)	๔,๕๕๐,๐๐๐.๐๐	๓,๙๗๐,๐๐๐.๐๐	-	-	✓	๑ ต.ค. ๖๖ - ๓๐ ก.ย. ๖๗	-	-	-

ที่	ชื่อโครงการ	งบประมาณตามแผนฯ	ข้อบัญญัติงบประมาณ อนุมัติ	ผลการดำเนินงาน			ห้วงเวลาตามแผนการ ดำเนินงาน	ห้วงเวลาดำเนินงานจริง	เบิกจ่าย	หมายเหตุ
				ดำเนินการ แล้วเสร็จ	อยู่ระหว่าง ดำเนินการ	ยังไม่ได้ ดำเนินการ				
ยุทธศาสตร์ที่ ๓ พัฒนาโครงสร้างพื้นฐาน										
๑๓๔	โครงการซ่อมสร้างผิวทางแอสฟัลต์คอนกรีตโดยวิธี Pavement In Place Recycling รหัสสายทาง พย.ถ. ๑๐๐๑๔ บ.ม่วงชุม - บ.ทุ่งกล้วย ต.ป่าสัก เข้ม ต.ทุ่งกล้วย อ.ภูซาง จ.พะเยา	๑๑,๗๕๕,๐๐๐.๐๐	๑๑,๗๕๕,๐๐๐.๐๐	-	-	✓	๑ ต.ค. ๖๖ - ๓๐ ก.ย. ๖๗	-	-	-
๑๓๕	โครงการซ่อมสร้างผิวทางแอสฟัลต์คอนกรีตโดยวิธี Pavement In Place Recycling รหัสสายทาง พย.ถ. ๑๐๐๑๕ บ.แซ่แห้ง - บ.วังเค็มใหม่ ต.ห้วยวน เข้ม ต.เจดีย์คำ อ.เชียงคำ จ.พะเยา	๗,๙๐๐,๐๐๐.๐๐	๗,๙๐๐,๐๐๐.๐๐	-	-	✓	๑ ต.ค. ๖๖ - ๓๐ ก.ย. ๖๗	-	-	-
๑๓๖	โครงการซ่อมสร้างผิวทางแอสฟัลต์คอนกรีตโดยวิธี Pavement In Place Recycling รหัสสายทาง พย.ถ. ๑๐๐๓๕ บ.ห้วยยางขาม - บ.สร้อยศรี ต.ห้วยยางขาม เข้ม ต.จุน อ.จุน จ.พะเยา	๘,๖๑๒,๐๐๐.๐๐	๘,๖๑๒,๐๐๐.๐๐	-	-	✓	๑ ต.ค. ๖๖ - ๓๐ ก.ย. ๖๗	-	-	-
๑๓๗	โครงการซ่อมสร้างผิวทางแอสฟัลต์คอนกรีตโดยวิธี Pavement In Place Recycling รหัสสายทาง พย.ถ. ๑๐๐๓๘ บ.ปู่ - บ.โง่โก้ ต.เจดีย์คำ เข้ม ต.ร่มเย็น อ.เชียงคำ จ.พะเยา (ตอนที่ ๓)	๒๕,๔๙๗,๐๐๐.๐๐	๒๕,๔๙๗,๐๐๐.๐๐	-	-	✓	๑ ต.ค. ๖๖ - ๓๐ ก.ย. ๖๗	-	-	-
๑๓๘	โครงการเสริมผิวทางแอสฟัลต์ติกคอนกรีต รหัสสายทาง พย.ถ.๑๐๐๐๕ บ.แพะ - บ.บุญยืน ต.ควง เข้ม ต.นาปรัง อ.ปง จ.พะเยา	๗,๘๖๙,๐๐๐.๐๐	๗,๘๖๙,๐๐๐.๐๐	-	-	✓	๑ ต.ค. ๖๖ - ๓๐ ก.ย. ๖๗	-	-	-
๑๓๙	โครงการเสริมผิวทางแอสฟัลต์ติกคอนกรีต รหัสสายทาง พย.ถ.๑๐๐๒๑ บ.ปางพัฒนา - บ.เหล่าหลวง ต.แม่ใจ เข้ม ต.บ้านเหล่า อ.แม่ใจ จ.พะเยา	๙๑๙,๐๐๐.๐๐	๙๑๙,๐๐๐.๐๐	-	-	✓	๑ ต.ค. ๖๖ - ๓๐ ก.ย. ๖๗	-	-	-
๑๔๐	โครงการเสริมผิวทางแอสฟัลต์ติกคอนกรีต รหัสสายทาง พย.ถ.๑๐๐๒๙ บ.จำป่าหวาย - บ.แม่ตำบุงโยง ต.จำป่าหวาย เข้ม ต.แม่กา อ.เมืองพะเยา จ.พะเยา	๗,๗๗๑,๐๐๐.๐๐	๗,๗๗๑,๐๐๐.๐๐	-	-	✓	๑ ต.ค. ๖๖ - ๓๐ ก.ย. ๖๗	-	-	-
๑๔๑	เสริมผิวทางแอสฟัลต์ติกคอนกรีต รหัสสายทาง พย.ถ.๑๐๐๓๐ บ.ข้าวตาด - บ.แม่สุก ต.ศรีถ้อย เข้ม ต.แม่สุก อ.แม่ใจ จ.พะเยา	๑๗,๓๑๐,๐๐๐.๐๐	๑๗,๓๑๐,๐๐๐.๐๐	-	-	✓	๑ ต.ค. ๖๖ - ๓๐ ก.ย. ๖๗	-	-	-
๑๔๒	โครงการเสริมผิวทางแอสฟัลต์ติกคอนกรีต รหัสสายทาง พย.ถ.๑๐๐๓๑ บ.ป่าคา - บ.ใหม่ตง ต.แม่ปืม เข้ม ต.บ้านใหม่ อ.เมืองพะเยา จ.พะเยา	๑๑,๗๖๐,๐๐๐.๐๐	๑๑,๗๖๐,๐๐๐.๐๐	-	-	✓	๑ ต.ค. ๖๖ - ๓๐ ก.ย. ๖๗	-	-	-
๑๔๓	โครงการเสริมผิวทางแอสฟัลต์ติกคอนกรีต รหัสสายทาง พย.ถ.๑๐๐๒๒ บ.ร่องไม้พัฒนา - บ.ตำตอมูล ต.บ้านต้อม เข้ม ต.บ้านต้า อ.เมืองพะเยา จ.พะเยา	๗,๖๐๑,๐๐๐.๐๐	๗,๖๐๑,๐๐๐.๐๐	-	-	✓	๑ ต.ค. ๖๖ - ๓๐ ก.ย. ๖๗	-	-	-
๑๔๔	โครงการเสริมผิวทางแอสฟัลต์ติกคอนกรีต รหัสสายทาง พย.ถ.๑๐๐๓๓ บ.ไร่ถ้อย - บ.ป่าตึง ต.บ้านเหล่า เข้ม ต.แม่ใจ อ.แม่ใจ จ.พะเยา	๖,๖๙๑,๐๐๐.๐๐	๖,๖๙๑,๐๐๐.๐๐	-	-	✓	๑ ต.ค. ๖๖ - ๓๐ ก.ย. ๖๗	-	-	-
๑๔๕	โครงการก่อสร้างถนน ค.ส.ล. รหัสสายทาง พย.ถ.๑๐๐๒๒ บ้านสันเวียงทอง - บ้านผาขาว ต.น้ำแวน เข้ม ต.ทุ่งผาสุข อ.เชียงคำ จ.พะเยา (ช่วงที่ ๕)	๕,๓๕๘,๐๐๐.๐๐	๕,๓๕๘,๐๐๐.๐๐	-	-	✓	๑ ต.ค. ๖๖ - ๓๐ ก.ย. ๖๗	-	-	-
๑๔๖	โครงการซ่อมสร้างผิวทางแอสฟัลต์คอนกรีตโดยวิธี Pavement In Place Recycling รหัสสายทาง พย.ถ. ๑๐๐๔๒ บ.ถ้ำ - บ.ปิน ต.บ้านถ้ำ เข้ม ต.บ้านปิน อ.ดอกคำใต้ จ.พะเยา (ตอนที่ ๓)	๑๐,๑๘๔,๐๐๐.๐๐	๑๐,๑๘๔,๐๐๐.๐๐	-	-	✓	๑ ต.ค. ๖๖ - ๓๐ ก.ย. ๖๗	-	-	-

ที่	ชื่อโครงการ	งบประมาณตามแผนฯ	ข้อบัญญัติงบประมาณ อนุมัติ	ผลการดำเนินงาน			ห้วงเวลาตามแผนการ ดำเนินงาน	ห้วงเวลาดำเนินงานจริง	เบิกจ่าย	หมายเหตุ
				ดำเนินการ แล้วเสร็จ	อยู่ระหว่าง ดำเนินการ	ยังไม่ได้ ดำเนินการ				
ยุทธศาสตร์ที่ ๓ พัฒนาโครงสร้างพื้นฐาน										
๑๔๗	โครงการซ่อมสร้างผิวทางแอสฟัลต์คอนกรีตโดยวิธี Pavement In Place Recycling รหัสสายทาง พย.ถ. ๑๐๐๔๕ บ.แสลง - บ.ทุ่งตัว ต.เชียงแวง เข้ม ต.ภูซาง อ.ภูซาง จ.พะเยา (ช่วงที่ ๓)	๖,๔๕๖,๐๐๐.๐๐	๖,๔๕๖,๐๐๐.๐๐	-	-	✓	๑ ต.ค. ๖๖ - ๓๐ ก.ย. ๖๗	-	-	-
๑๔๘	โครงการซ่อมสร้างผิวทางแอสฟัลต์คอนกรีตโดยวิธี Pavement In Place Recycling รหัสสายทาง พย.ถ. ๑๐๐๕๐ บ.ร้อง - บ.สถาน ต.เชียงแวง เข้ม ต.ภูซาง อ.ภูซาง จ.พะเยา	๑๔,๓๑๐,๐๐๐.๐๐	๑๔,๓๑๐,๐๐๐.๐๐	-	-	✓	๑ ต.ค. ๖๖ - ๓๐ ก.ย. ๖๗	-	-	-
๑๔๙	โครงการเสริมผิวทางแอสฟัลต์คอนกรีต รหัสสายทาง พย.ถ.๑๐๐๓๗ บ.ดงเงิน - บ.ห้วยแก้ว ต.ดงเงิน เข้ม ต.ห้วยแก้ว อ.ภูพานยาว จ.พะเยา	๑๓,๓๑๐,๐๐๐.๐๐	๑๓,๓๑๐,๐๐๐.๐๐	-	-	✓	๑ ต.ค. ๖๖ - ๓๐ ก.ย. ๖๗	-	-	-
๑๕๐	เสริมผิวทางแอสฟัลต์คอนกรีต รหัสสายทาง พย.ถ.๑๐๐๕๘ บ.ศาลา - บ.สันป่าเป้า ต.ท่าวังทอง อ.เมืองพะเยา เข้ม ต.ดอกคำใต้ อ.ดอกคำใต้ จ.พะเยา	๖,๖๑๘,๐๐๐.๐๐	๖,๖๑๘,๐๐๐.๐๐	-	-	✓	๑ ต.ค. ๖๖ - ๓๐ ก.ย. ๖๗	-	-	-
๑๕๑	โครงการเสริมผิวทางแอสฟัลต์คอนกรีต รหัสสายทาง พย.ถ.๑๐๐๕๙ บ.สันป่าเป้า - บ.เจดีย์งาม ต.ดอกคำใต้ อ.ดอกคำใต้ เข้ม ต.ท่าวังทอง อ.เมืองพะเยา จ.พะเยา	๗,๗๖๖,๐๐๐.๐๐	๗,๗๖๖,๐๐๐.๐๐	-	-	✓	๑ ต.ค. ๖๖ - ๓๐ ก.ย. ๖๗	-	-	-
๑๕๒	เสริมผิวทางแอสฟัลต์คอนกรีต รหัสสายทาง พย.ถ.๑๐๐๖๕ บ.ห้วยลึก - บ.สันป่าสัก ต.แม่่นาเรือ เข้ม ต.บ้านต๋อน อ.เมืองพะเยา จ.พะเยา	๙,๐๙๗,๐๐๐.๐๐	๙,๐๙๗,๐๐๐.๐๐	-	-	✓	๑ ต.ค. ๖๖ - ๓๐ ก.ย. ๖๗	-	-	-
๑๕๓	ซ่อมสร้างผิวทางแอสฟัลต์คอนกรีต(Pavement In Place Recycling) บ.หล่ายทุ่ง ต.เชียงม่วน เข้ม บ.ท่าฟ้าใต้ ต.สระ อ.เชียงม่วน จ.พะเยา	๙,๗๔๐,๐๐๐.๐๐	๙,๗๔๐,๐๐๐.๐๐	-	-	✓	๑ ต.ค. ๖๖ - ๓๐ ก.ย. ๖๗	-	-	-
๑๕๔	โครงการเสริมผิวทางแอสฟัลต์คอนกรีต และขยายผิวทางแอสฟัลต์คอนกรีต ทางหลวงหมายเลข ๑ - ตอนทางเดิมเข้าเมืองพะเยา ต.เวียง อ.เมืองพะเยา จ.พะเยา	๒๖,๔๓๐,๐๐๐.๐๐	๒๖,๔๓๐,๐๐๐.๐๐	-	-	✓	๑ ต.ค. ๖๖ - ๓๐ ก.ย. ๖๗	-	-	-
๑๕๕	โครงการเสริมผิวทางแอสฟัลต์คอนกรีต รหัสสายทาง พย.ถ.๑๐๐๐๓ บ.ดอนชัย - บ.บอน ต.ปง เข้ม ต.แม่ยม อ.ปง จ.พะเยา	๓,๑๖๖,๐๐๐.๐๐	๓,๑๖๖,๐๐๐.๐๐	-	-	✓	๑ ต.ค. ๖๖ - ๓๐ ก.ย. ๖๗	-	-	-
๑๕๖	โครงการเจาะบ่อบาดาลเพื่อเพิ่มประสิทธิภาพการผลิตน้ำประปาแบบบ็อกแท็งค์ ขนาดกลาง บ้านสันทราย หมู่ที่ ๙ ต.แม่่นาเรือ อ.เมืองพะเยา จ.พะเยา	๕๐๐,๐๐๐.๐๐	๕๐๐,๐๐๐.๐๐	-	-	✓	๑ ต.ค. ๖๖ - ๓๐ ก.ย. ๖๗	-	-	-
๑๕๗	โครงการเจาะบ่อบาดาลเพื่อเพิ่มประสิทธิภาพการผลิตน้ำประปาแบบบ็อกแท็งค์ ขนาดกลาง บ้านต้นผึ้ง หมู่ที่ ๘ ต.แม่ปืม อ.เมืองพะเยา จ.พะเยา	๕๐๐,๐๐๐.๐๐	๕๐๐,๐๐๐.๐๐	-	-	✓	๑ ต.ค. ๖๖ - ๓๐ ก.ย. ๖๗	-	-	-
๑๕๘	โครงการเสริมผิวทางแอสฟัลต์คอนกรีต รหัสสายทาง พย.ถ.๑๐๐๐๒ บ.น้ำดอ - บ.น้ำฮาก ต.จิม อ.ปง จ.พะเยา	๑๔,๙๓๐,๐๐๐.๐๐	๑๔,๙๓๐,๐๐๐.๐๐	-	-	✓	๑ ต.ค. ๖๖ - ๓๐ ก.ย. ๖๗	-	-	-
๑๕๙	โครงการปรับปรุงระบบท่อส่งน้ำ พื้นที่เกษตรกรรม อ่างเก็บน้ำ บ้านแม่จ้าวเหนือ หมู่ที่ ๓ ต.แม่สุก อ.แม่ใจ จ.พะเยา	๔,๘๒๐,๐๐๐.๐๐	๔,๘๒๐,๐๐๐.๐๐	-	-	✓	๑ ต.ค. ๖๖ - ๓๐ ก.ย. ๖๗	-	-	-

ที่	ชื่อโครงการ	งบประมาณตามแผนฯ	ข้อบัญญัติงบประมาณ อนุมัติ	ผลการดำเนินงาน			ช่วงเวลาตามแผนการ ดำเนินงาน	ช่วงเวลาดำเนินงานจริง	เบิกจ่าย	หมายเหตุ
				ดำเนินการ แล้วเสร็จ	อยู่ระหว่าง ดำเนินการ	ยังไม่ได้ ดำเนินการ				
ยุทธศาสตร์ที่ ๓ พัฒนาโครงสร้างพื้นฐาน										
๑๖๐	โครงการปรับปรุงถนนลูกรังบดอัดแน่น เข้าสู่พื้นที่การเกษตร สายสตูดิโอไปปางแดง (ช่วงที่ ๒) บ้านเลี้ยว หมู่ที่ ๑๐ ต.จิม อ.ปง จ.พะเยา	๕๐๐,๐๐๐.๐๐	๕๐๐,๐๐๐.๐๐	✓	-	-	๑ ต.ค. ๖๖ - ๓๐ ก.ย.๖๗	๑ ต.ค.๖๖ - ๓๑ ก.ค.๖๗	๔๙๙,๐๐๐.๐๐	-
๑๖๑	โครงการปรับปรุงถนนหินคลุกเข้าสู่พื้นที่การเกษตร สายน้ำอิง หมู่ที่ ๔ ต.บ้านใหม่ เชื่อม ต.แม่ปืม อ.เมืองพะเยา จ. พะเยา	๕๐๐,๐๐๐.๐๐	๕๐๐,๐๐๐.๐๐	✓	-	-	๑ ต.ค. ๖๖ - ๓๐ ก.ย.๖๗	๑ ก.ค.๖๗ - ๓๑ ส.ค.๖๗	๔๙๙,๐๐๐.๐๐	-
๑๖๒	โครงการซ่อมแซมผิวทางแอสฟัลต์ติกคอนกรีต โดยวิธี Pavement In - Place Recycling หมู่ที่ ๑๗,๒,๓ และ ๑๒ ต.ห้วยแก้ว เชื่อม ต.ดงเจน อ.ภูพานยาว จ.พะเยา	๙,๒๙๐,๐๐๐.๐๐	๗,๘๕๐,๐๐๐.๐๐	-	✓	-	๑ ต.ค. ๖๖ - ๓๐ ก.ย.๖๗	๑ ต.ค. ๖๖ - ๓๐ ก.ย.๖๗	๗,๐๖๐,๐๐๐.๐๐	-
๑๖๓	โครงการปรับปรุงถนนลูกรังบดอัดแน่นเข้าสู่พื้นที่การเกษตร ม.๗ ต.ดงสุวรรณ อ.ดอกคำใต้ เชื่อม ต.สันโค้ง อ.ดอกคำใต้ จ.พะเยา	๕๐๐,๐๐๐.๐๐	๕๐๐,๐๐๐.๐๐	✓	-	-	๑ ต.ค. ๖๖ - ๓๐ ก.ย.๖๗	๑ พ.ย.๖๖ - ๓๑ ต.ค.๖๖	๔๙๙,๐๐๐.๐๐	-
๑๖๔	โครงการซ่อมแซมผิวทางแอสฟัลต์ติกคอนกรีต โดยวิธี Pavement In - Place Recycling รหัสสายทาง พย.ถ.๑๐๐๓๗ บ.ดงเจน - บ.ห้วยแก้ว ต.ดงเจน เชื่อม ต.ห้วยแก้ว อ.ภูพานยาว จ.พะเยา	๔,๓๓๐,๐๐๐.๐๐	๔,๑๒๐,๐๐๐.๐๐	-	-	✓	๑ ต.ค. ๖๖ - ๓๐ ก.ย.๖๗	-	-	-
๑๖๕	โครงการปรับปรุงถนนลูกรังบดอัดแน่นเข้าสู่พื้นที่การเกษตร สายห้วยละอ่อน ม.๗ ต.บ้านป็น เชื่อม ต.คือเวียง อ.ดอกคำใต้ จ.พะเยา	๕๐๐,๐๐๐.๐๐	๕๐๐,๐๐๐.๐๐	✓	-	-	๑ ต.ค. ๖๖ - ๓๐ ก.ย.๖๗	๑ ก.ค.๖๗ - ๓๑ ส.ค.๖๗	๔๙๙,๐๐๐.๐๐	-
๑๖๖	โครงการปรับปรุงถนนลูกรังบดอัดแน่นเข้าสู่พื้นที่การเกษตร ม.๕ ต.หนองหล่ม เชื่อม ต.บ้านป็น อ.ดอกคำใต้ จ.พะเยา	๕๐๐,๐๐๐.๐๐	๕๐๐,๐๐๐.๐๐	✓	-	-	๑ ต.ค. ๖๖ - ๓๐ ก.ย.๖๗	๑ ก.ค.๖๗ - ๓๑ ส.ค.๖๗	๔๙๙,๐๐๐.๐๐	-
๑๖๗	โครงการปรับปรุงถนนลูกรังบดอัดแน่นเข้าสู่พื้นที่การเกษตร สายดงพ่อนานปะถิง สปริงเวย์ หมู่ที่ ๗ ต.ดงเจน อ.ภูพานยาว จ.พะเยา	๕๐๐,๐๐๐.๐๐	๕๐๐,๐๐๐.๐๐	✓	-	-	๑ ต.ค. ๖๖ - ๓๐ ก.ย.๖๗	๑ ต.ค.๖๖ - ๓๑ ก.ค.๖๗	๔๙๙,๐๐๐.๐๐	-
๑๖๘	โครงการปรับปรุงถนนหินคลุกเข้าสู่พื้นที่การเกษตร สายน้ำอิง หมู่ที่ ๔ ต.บ้านใหม่ เชื่อม ต.แม่ปืม อ.เมืองพะเยา จ.พะเยา	๕๐๐,๐๐๐.๐๐	๕๐๐,๐๐๐.๐๐	✓	-	-	๑ ต.ค. ๖๖ - ๓๐ ก.ย.๖๗	๑ ก.ค.๖๗ - ๓๑ ส.ค.๖๗	๔๙๙,๐๐๐.๐๐	-
๑๖๙	โครงการปรับปรุงถนนลูกรังบดอัดแน่นเข้าสู่พื้นที่การเกษตร หมู่ที่ ๒ ต.แม่่นาเรือ เชื่อม ต.แม่กา อ.เมืองพะเยา จ.พะเยา	๕๐๐,๐๐๐.๐๐	๕๐๐,๐๐๐.๐๐	✓	-	-	๑ ต.ค. ๖๖ - ๓๐ ก.ย.๖๗	๑ ก.ค.๖๗ - ๓๑ ส.ค.๖๗	๔๙๙,๐๐๐.๐๐	-
๑๗๐	โครงการก่อสร้างถนน ค.ส.ล. ซอย ๑๕ บ้านทุ่งมอก ม.๒ ต.เขียงบาน อ.เขียงคำ จ. พะเยา	๕๐๐,๐๐๐.๐๐	๕๐๐,๐๐๐.๐๐	✓	-	-	๑ ต.ค. ๖๖ - ๓๐ ก.ย.๖๗	๑ ก.ค.๖๗ - ๓๑ ส.ค.๖๗	๔๘๘,๓๒๑.๐๐	-
๑๗๑	โครงการปรับปรุงถนนลูกรังบดอัดแน่นเข้าสู่พื้นที่การเกษตร สายห้วยโค้ง ม.๑๔ ต.ฝายกวาง เชื่อม ต.แม่ลาว อ.เขียงคำ จ.พะเยา	๕๐๐,๐๐๐.๐๐	๕๐๐,๐๐๐.๐๐	✓	-	-	๑ ต.ค. ๖๖ - ๓๐ ก.ย.๖๗	๑ พ.ย.๖๖ - ๓๑ ก.ค.๖๗	๔๙๙,๐๐๐.๐๐	-
๑๗๒	โครงการปรับปรุงถนนลูกรังบดอัดแน่นเข้าสู่พื้นที่การเกษตร หมู่ที่ ๖,๑๗ ต.แม่กา เชื่อม ต.แม่่นาเรือ อ.เมืองพะเยา จ.พะเยา	๕๐๐,๐๐๐.๐๐	๕๐๐,๐๐๐.๐๐	-	✓	-	๑ ต.ค. ๖๖ - ๓๐ ก.ย.๖๗	๑ ก.ค.๖๗ - ๓๐ ก.ย.๖๗	๔๙๙,๐๐๐.๐๐	ก่อสร้างผูกพัน
๑๗๓	โครงการปรับปรุงถนนลูกรังบดอัดแน่นเข้าสู่พื้นที่การเกษตร สายห้วยไม้หลวง ม.๓ ต.บ้านป็น เชื่อม ต.คือเวียง อ.ดอกคำใต้ จ.พะเยา	๕๐๐,๐๐๐.๐๐	๕๐๐,๐๐๐.๐๐	✓	-	-	๑ ต.ค. ๖๖ - ๓๐ ก.ย.๖๗	๑ พ.ย.๖๖ - ๓๑ ต.ค.๖๖	๔๙๙,๐๐๐.๐๐	-
๑๗๔	โครงการปรับปรุงถนนลูกรังบดอัดแน่นเข้าสู่พื้นที่การเกษตร สายนายขาว-ห้วยไม้หลวง ม.๓ ต.บ้านป็น เชื่อม ต.หนองหล่ม อ.ดอกคำใต้ จ.พะเยา	๕๐๐,๐๐๐.๐๐	๕๐๐,๐๐๐.๐๐	✓	-	-	๑ ต.ค. ๖๖ - ๓๐ ก.ย.๖๗	๑ พ.ย.๖๖ - ๓๑ ต.ค.๖๖	๔๙๙,๐๐๐.๐๐	-

ที่	ชื่อโครงการ	งบประมาณตามแผนฯ	ข้อบัญญัติงบประมาณ อนุมัติ	ผลการดำเนินงาน			ช่วงเวลาตามแผนการ ดำเนินงาน	ช่วงเวลาดำเนินงานจริง	เบิกจ่าย	หมายเหตุ
				ดำเนินการ แล้วเสร็จ	อยู่ระหว่าง ดำเนินการ	ยังไม่ได้ ดำเนินการ				
ยุทธศาสตร์ที่ ๓ พัฒนาโครงสร้างพื้นฐาน										
๑๗๕	โครงการซ่อมแซมผิวทางแอสฟัลต์ติกคอนกรีต โดยวิธี Pavement In - Place Recycling รหัสสายทาง พย.๑.๑๐๐๓๐ บ.ข้าวตาด - บ.แม่สุก ต.ศรีถ้อย เข้ม ต.แม่สุก อ.แม่ใจ จ.พะเยา (ช่วงที่๒)	๑๓,๕๒๐,๐๐๐.๐๐	๑๓,๕๒๐,๐๐๐.๐๐	-	-	✓	๑ ต.ค. ๖๖ - ๓๐ ก.ย. ๖๗	-	-	-
๑๗๖	โครงการซ่อมแซมผิวทางแอสฟัลต์ติกคอนกรีต โดยวิธี Pavement In - Place Recycling รหัสสายทาง พย.๑.๑๐๐๐๒ บ.นาดอก - บ.น้ำฮาก ต.จิม อ.ปง จ.พะเยา	๑๒,๔๙๐,๐๐๐.๐๐	๑๒,๔๙๐,๐๐๐.๐๐	-	-	✓	๑ ต.ค. ๖๖ - ๓๐ ก.ย. ๖๗	-	-	-
๑๗๗	โครงการเสริมผิวทางแอสฟัลต์ติกคอนกรีต รหัสสายทาง พย.๑.๑๐๐๒๗ บ.แม่ใส - บ.ร่องคำน้อย ต.แม่ใส เข้ม ต.แม่จาว อ.เมืองพะเยา จ.พะเยา (ช่วงที่ ๑)	๔,๙๐๐,๐๐๐.๐๐	๔,๙๐๐,๐๐๐.๐๐	✓	-	-	๑ ต.ค. ๖๖ - ๓๐ ก.ย. ๖๗	๑ ส.ค. ๖๗ - ๓๐ ก.ย. ๖๗	๔,๕๖๐,๐๐๐.๐๐	-
๑๗๘	โครงการปรับปรุงถนนลูกรัง บดอัดแน่นเข้าสู่พื้นที่การเกษตร หมู่ที่ ๑๘ ต.แม่กา อ.เมืองพะเยา เข้ม ต.บ้านปิน อ.ดอกคำใต้ จ.พะเยา	๕๐๐,๐๐๐.๐๐	๕๐๐,๐๐๐.๐๐	✓	-	-	๑ ต.ค. ๖๖ - ๓๐ ก.ย. ๖๗	๑ พ.ค. ๖๗ - ๓๑ ก.ค. ๖๗	๔๙๙,๐๐๐.๐๐	-
๑๗๙	โครงการปรับปรุงถนนลูกรังบดอัดแน่นเข้าสู่พื้นที่การเกษตร สายห้วยเมียง บ้านสันกลาง หมู่ที่ ๘ ต.จิม อ.ปง จ.พะเยา	๕๐๐,๐๐๐.๐๐	๕๐๐,๐๐๐.๐๐	✓	-	-	๑ ต.ค. ๖๖ - ๓๐ ก.ย. ๖๗	๑ พ.ย. ๖๖ - ๓๑ ก.ค. ๖๗	๔๙๙,๐๐๐.๐๐	-
๑๘๐	โครงการปรับปรุงถนนลูกรังบดอัดแน่นเข้าสู่พื้นที่การเกษตร สายป่าสุสาน บ้านดอนไชยป่าแฉม หมู่ที่ ๓ ต.ออย เข้ม ต.จิม อ.ปง จ.พะเยา	๕๐๐,๐๐๐.๐๐	๕๐๐,๐๐๐.๐๐	✓	-	-	๑ ต.ค. ๖๖ - ๓๐ ก.ย. ๖๗	๑ ก.ค. ๖๗ - ๓๑ ส.ค. ๖๗	๔๙๙,๐๐๐.๐๐	-
๑๘๑	โครงการปรับปรุงถนนลูกรังบดอัดแน่นเข้าสู่พื้นที่การเกษตร บ้านสีพรม หมู่ที่ ๔ ต.ควง เข้ม ต.ขุนควง อ.ปง จ.พะเยา	๕๐๐,๐๐๐.๐๐	๕๐๐,๐๐๐.๐๐	✓	-	-	๑ ต.ค. ๖๖ - ๓๐ ก.ย. ๖๗	๑ ก.ค. ๖๗ - ๓๑ ส.ค. ๖๗	๔๙๙,๐๐๐.๐๐	-
๑๘๒	โครงการปรับปรุงถนนลูกรังบดอัดแน่นเข้าสู่พื้นที่การเกษตร สายที่ ๓ หมู่ที่ ๒ ต.แม่จาว อ.เมืองพะเยา จ.พะเยา	๕๐๐,๐๐๐.๐๐	๕๐๐,๐๐๐.๐๐	-	-	✓	๑ ต.ค. ๖๖ - ๓๐ ก.ย. ๖๗	-	-	งบประมาณโอนลด
๑๘๓	โครงการปรับปรุงถนนหินคลุกเข้าสู่พื้นที่การเกษตร สายเสียบลำน้ำแม่ปืม หมู่ที่ ๘,๙,๑๐ ต.แม่ปืม อ.เมืองพะเยา จ.พะเยา	๕๐๐,๐๐๐.๐๐	๕๐๐,๐๐๐.๐๐	✓	-	-	๑ ต.ค. ๖๖ - ๓๐ ก.ย. ๖๗	๑ พ.ย. ๖๖ - ๓๑ ธ.ค. ๖๖	๔๙๘,๐๐๐.๐๐	-
๑๘๔	โครงการปรับปรุงถนนหินคลุกเข้าสู่พื้นที่การเกษตร สายหน้าคาร์แคร์ ไปบวกร้านอง หมู่ที่ ๑๑ ต.ท่าวังทอง อ.เมืองพะเยา จ.พะเยา	๕๐๐,๐๐๐.๐๐	๕๐๐,๐๐๐.๐๐	✓	-	-	๑ ต.ค. ๖๖ - ๓๐ ก.ย. ๖๗	๑ ก.ค. ๖๗ - ๓๑ ส.ค. ๖๗	๔๙๙,๐๐๐.๐๐	-
๑๘๕	โครงการปรับปรุงถนนลูกรังบดอัดแน่นเข้าสู่พื้นที่การเกษตร หมู่ที่ ๖ ต.แม่จาว อ.เมืองพะเยา จ.พะเยา	๕๐๐,๐๐๐.๐๐	๕๐๐,๐๐๐.๐๐	✓	-	-	๑ ต.ค. ๖๖ - ๓๐ ก.ย. ๖๗	๑ พ.ย. ๖๖ - ๓๑ ธ.ค. ๖๖	๔๙๘,๐๐๐.๐๐	-
๑๘๖	โครงการปรับปรุงถนนลูกรังบดอัดแน่นเข้าสู่พื้นที่การเกษตร หมู่ที่ ๑๑,๕ ต.แม่จาว อ.เมืองพะเยา จ.พะเยา	๕๐๐,๐๐๐.๐๐	๕๐๐,๐๐๐.๐๐	✓	-	-	๑ ต.ค. ๖๖ - ๓๐ ก.ย. ๖๗	๑ พ.ย. ๖๖ - ๓๑ ธ.ค. ๖๖	๔๙๙,๐๐๐.๐๐	-
๑๘๗	โครงการปรับปรุงถนนหินคลุกเข้าสู่พื้นที่การเกษตร บ้านทุ่งเย็น ม.๑ ต.แม่ลาว อ.เชียงคำ จ.พะเยา	๕๐๐,๐๐๐.๐๐	๕๐๐,๐๐๐.๐๐	✓	-	-	๑ ต.ค. ๖๖ - ๓๐ ก.ย. ๖๗	๑ ก.ค. ๖๗ - ๓๑ ส.ค. ๖๗	๔๙๙,๐๐๐.๐๐	-
๑๘๘	โครงการซ่อมแซมผิวทางแอสฟัลต์ติกคอนกรีต โดยวิธี Pavement In - Place Recycling รหัสสายทาง พย.๑.๑๐๐๓๑ บ.ป่าคา - บ.ใหม่ตง ต.แม่ปืม เข้ม ต.บ้านใหม่ อ.เมืองพะเยา จ.พะเยา (ช่วงที่ ๑)	๙,๙๘๐,๐๐๐.๐๐	๙,๙๘๐,๐๐๐.๐๐	-	-	✓	๑ ต.ค. ๖๖ - ๓๐ ก.ย. ๖๗	-	-	-
๑๘๙	โครงการปรับปรุงถนนลูกรังบดอัดแน่นเข้าสู่พื้นที่การเกษตร สายม่อนแจ่ม หมู่ที่ ๔ ต.สระ อ.เชียงม่วน จ.พะเยา	๕๐๐,๐๐๐.๐๐	๕๐๐,๐๐๐.๐๐	✓	-	-	๑ ต.ค. ๖๖ - ๓๐ ก.ย. ๖๗	๑ ก.ค. ๖๗ - ๓๑ ส.ค. ๖๗	๔๙๙,๐๐๐.๐๐	-

ที่	ชื่อโครงการ	งบประมาณตามแผนฯ	ข้อบัญญัติงบประมาณอนุมัติ	ผลการดำเนินงาน			ช่วงเวลาตามแผนการดำเนินงาน	ช่วงเวลาดำเนินงานจริง	เบิกจ่าย	หมายเหตุ
				ดำเนินการแล้วเสร็จ	อยู่ระหว่างดำเนินการ	ยังไม่ได้ดำเนินการ				
ยุทธศาสตร์ที่ ๓ พัฒนาโครงสร้างพื้นฐาน										
๑๙๐	โครงการปรับปรุงถนนหินคลุกเข้าสู่พื้นที่การเกษตร ซอย ๓ บ้านประชาภักดิ์ ม.๑๓ ต.ร่มเย็น อ.เชียงคำ จ.พะเยา	๕๐๐,๐๐๐.๐๐	๕๐๐,๐๐๐.๐๐	✓	-	-	๑ ต.ค. ๖๖ - ๓๐ ก.ย. ๖๗	๑ ก.ค. ๖๗ - ๓๑ ส.ค. ๖๗	๔๙๘,๐๐๐.๐๐	-
๑๙๑	โครงการปรับปรุงถนนลูกรังบดอัดแน่นเข้าสู่พื้นที่การเกษตร บ้านดอนชัย หมู่ที่ ๑๑ ต.ปง อ.ปง จ.พะเยา	๕๐๐,๐๐๐.๐๐	๕๐๐,๐๐๐.๐๐	✓	-	-	๑ ต.ค. ๖๖ - ๓๐ ก.ย. ๖๗	๑ ธ.ค. ๖๖ - ๓๑ ก.ค. ๖๗	๔๙๙,๐๐๐.๐๐	-
๑๙๒	โครงการปรับปรุงถนนลูกรังบดอัดแน่นเข้าสู่พื้นที่การเกษตร สายฝิ่งก้าน บ้านสันกลาง หมู่ที่ ๘ ต.จิม อ.ปง จ.พะเยา	๕๐๐,๐๐๐.๐๐	๕๐๐,๐๐๐.๐๐	✓	-	-	๑ ต.ค. ๖๖ - ๓๐ ก.ย. ๖๗	๑ พ.ย. ๖๖ - ๓๑ ก.ค. ๖๗	๔๙๙,๐๐๐.๐๐	-
๑๙๓	โครงการปรับปรุงถนนลูกรังบดอัดแน่นเข้าสู่พื้นที่การเกษตร บ้านป่าอ้อม ม.๔ ต.เชียงแวง อ.กุชชา จ.พะเยา	๕๐๐,๐๐๐.๐๐	๕๐๐,๐๐๐.๐๐	✓	-	-	๑ ต.ค. ๖๖ - ๓๐ ก.ย. ๖๗	๑ ธ.ค. ๖๖ - ๓๑ ก.ค. ๖๗	๔๙๙,๐๐๐.๐๐	-
๑๙๔	โครงการปรับปรุงถนนลูกรังบดอัดแน่นเข้าสู่พื้นที่การเกษตร ม.๔ ต.จุน เขื่อน ต.พระธาตุซิงแกง อ.จุน จ.พะเยา	๕๐๐,๐๐๐.๐๐	๕๐๐,๐๐๐.๐๐	✓	-	-	๑ ต.ค. ๖๖ - ๓๐ ก.ย. ๖๗	๑ ธ.ค. ๖๖ - ๓๑ ก.ค. ๖๗	๔๙๙,๐๐๐.๐๐	-
๑๙๕	โครงการปรับปรุงถนนลูกรังบดอัดแน่นเข้าสู่พื้นที่การเกษตร สายหุ้งป่าตอง หมู่ที่ ๓ ต.แม่มาเรือ เขื่อน ต.แม่กา อ.เมืองพะเยา จ.พะเยา	๕๐๐,๐๐๐.๐๐	๕๐๐,๐๐๐.๐๐	✓	-	-	๑ ต.ค. ๖๖ - ๓๐ ก.ย. ๖๗	๑ ก.ค. ๖๗ - ๓๐ ก.ย. ๖๗	๔๙๙,๐๐๐.๐๐	-
๑๙๖	โครงการปรับปรุงถนนลูกรังบดอัดแน่นเข้าสู่พื้นที่การเกษตร สายห้วยอวน หมู่ที่ ๔ ต.สระ อ.เชียงม่วน จ.พะเยา	๕๐๐,๐๐๐.๐๐	๕๐๐,๐๐๐.๐๐	✓	-	-	๑ ต.ค. ๖๖ - ๓๐ ก.ย. ๖๗	๑ ก.ค. ๖๗ - ๓๑ ส.ค. ๖๗	๔๙๙,๐๐๐.๐๐	-
๑๙๗	โครงการเสริมผิวทางแอสฟัลติกคอนกรีต รหัสสายทาง พย.ถ.๑๐๐๓๐ บ.ข้าวตาด - บ.แม่สุก ต.ศรีถ้อย เขื่อน ต.แม่สุก อ.แม่ใจ จ.พะเยา (ช่วงที่๑)	๘,๙๕๐,๐๐๐.๐๐	๘,๙๕๐,๐๐๐.๐๐	-	-	✓	๑ ต.ค. ๖๖ - ๓๐ ก.ย. ๖๗	-	-	-
๑๙๘	โครงการปรับปรุงถนนลูกรังบดอัดแน่นเข้าสู่พื้นที่การเกษตร สายห้วยจุ่น บ้านฮวก ม. ๓ ต.กุชชา อ.กุชชา จ.พะเยา	๕๐๐,๐๐๐.๐๐	๕๐๐,๐๐๐.๐๐	✓	-	-	๑ ต.ค. ๖๖ - ๓๐ ก.ย. ๖๗	๑ ธ.ค. ๖๖ - ๓๑ ก.ค. ๖๗	๔๙๙,๐๐๐.๐๐	-
๑๙๙	โครงการซ่อมแซมผิวทางแอสฟัลติกคอนกรีต โดยวิธี Pavement In - Place Recycling รหัสสายทาง พย.ถ.๑๐๐๔๗ บ้านแวน - บ้านผาฮาว ต.น้ำแวน เขื่อน ต.ทุ่งผาสุข อ.เชียงคำ จ.พะเยา	๑,๑๕๒,๐๐๐.๐๐	๑,๑๕๒,๐๐๐.๐๐	-	✓	-	๑ ต.ค. ๖๖ - ๓๐ ก.ย. ๖๗	๑ ส.ค. ๖๗ - ๓๐ ก.ย. ๖๗	๑,๐๔๗,๐๐๐.๐๐	-
๒๐๐	โครงการซ่อมแซมผิวทางแอสฟัลติกคอนกรีต โดยวิธี Pavement In - Place Recycling รหัสสายทาง พย.ถ.๑๐๐๔๕ บ้านแผล่ง - บ้านทุ่งตัว ต.เชียงแวง เขื่อน ต.กุชชา อ.กุชชา จ.พะเยา	๙,๙๙๐,๐๐๐.๐๐	๙,๙๙๐,๐๐๐.๐๐	-	-	✓	๑ ต.ค. ๖๖ - ๓๐ ก.ย. ๖๗	-	-	-
๒๐๑	โครงการซ่อมแซมผิวทางแอสฟัลติกคอนกรีต โดยวิธี Pavement In - Place Recycling รหัสสายทาง พย.ถ.๑๐๐๕๐ บ้านร้อง - บ้านสถาน ต.เชียงแวง เขื่อน ต.กุชชา อ.กุชชา จ.พะเยา	๘,๒๒๐,๐๐๐.๐๐	๘,๒๒๐,๐๐๐.๐๐	-	-	✓	๑ ต.ค. ๖๖ - ๓๐ ก.ย. ๖๗	-	-	-
๒๐๒	โครงการเสริมผิวทางแอสฟัลติกคอนกรีต รหัสสายทาง พย.ถ.๑๐๐๒๕ บ.ต๋าม่อน - บ.ต๋อมตง ต.บ้านต้า เขื่อน ต.บ้านต๋อม อ.เมืองพะเยา จ.พะเยา	๖,๘๙๐,๐๐๐.๐๐	๖,๘๙๐,๐๐๐.๐๐	-	-	✓	๑ ต.ค. ๖๖ - ๓๐ ก.ย. ๖๗	-	-	-
๒๐๓	โครงการซ่อมแซมผิวทางแอสฟัลติกคอนกรีต โดยวิธี Pavement In - Place Recycling รหัสสายทาง พย.ถ.๑๐๐๑๒ บ้านป่าสัก - บ้านนาหุน ต.ป่าสัก เขื่อน ต.กุชชา อ.กุชชา จ.พะเยา (ช่วงที่ ๓)	๓,๙๗๐,๐๐๐.๐๐	๓,๙๗๐,๐๐๐.๐๐	-	-	✓	๑ ต.ค. ๖๖ - ๓๐ ก.ย. ๖๗	-	-	-
๒๐๔	โครงการเสริมผิวทางแอสฟัลติกคอนกรีต รหัสสายทาง พย.ถ.๑๐๐๐๙ บ.แพทย์ - โรงพยาบาลเชียงม่วน ต.บ้านม่วง อ.เชียงม่วน จ.พะเยา	๖,๕๓๐,๐๐๐.๐๐	๖,๕๓๐,๐๐๐.๐๐	-	-	✓	๑ ต.ค. ๖๖ - ๓๐ ก.ย. ๖๗	-	-	-

ที่	ชื่อโครงการ	งบประมาณตามแผนฯ	ข้อบัญญัติงบประมาณ อนุมัติ	ผลการดำเนินงาน			ห้วงเวลาตามแผนการ ดำเนินงาน	ห้วงเวลาดำเนินงานจริง	เบิกจ่าย	หมายเหตุ
				ดำเนินการ แล้วเสร็จ	อยู่ระหว่าง ดำเนินการ	ยังไม่ได้ ดำเนินการ				
ยุทธศาสตร์ที่ ๓ พัฒนาโครงสร้างพื้นฐาน										
๒๐๕	โครงการซ่อมแซมผิวทางแอสฟัลต์ติกคอนกรีต โดยวิธี Pavement In - Place Recycling รหัสสายทาง พย.ถ.๑๐๐๗๐ บ้านทุ่งหล่มใหม่ - บ้านผาขาว ต.ผาขาววงเชื่อม ต.ทุ่งผาสุข อ.เชียงคำ จ.พะเยา	๔,๙๘๐,๐๐๐.๐๐	๔,๙๘๐,๐๐๐.๐๐	-	-	✓	๑ ต.ค. ๖๖ - ๓๐ ก.ย. ๖๗	-	-	-
๒๐๖	โครงการเสริมผิวทางแอสฟัลต์ติกคอนกรีต รหัสสายทาง พย.ถ.๑๐๐๖๕ ศูนย์ราชการ ๒ - บ.ท่าจำบอน ต.บ้านต๋อม เชื่อม ต.ท่าวังทอง อ.เมืองพะเยา จ.พะเยา	๔,๓๘๐,๐๐๐.๐๐	๔,๓๘๐,๐๐๐.๐๐	-	-	✓	๑ ต.ค. ๖๖ - ๓๐ ก.ย. ๖๗	-	-	-
๒๐๗	โครงการเสริมผิวทางแอสฟัลต์ติกคอนกรีต รหัสสายทาง พย.ถ.๑๐๐๒๒ บ.ร่องไฟ - บ.ตัดอนมูล ต.บ้านต๋อม เชื่อม ต.บ้านต๋อ อ.เมืองพะเยา จ.พะเยา	๖,๗๗๐,๐๐๐.๐๐	๖,๗๗๐,๐๐๐.๐๐	-	-	✓	๑ ต.ค. ๖๖ - ๓๐ ก.ย. ๖๗	-	-	-
๒๐๘	โครงการปรับปรุงถนนลูกรังบดอัดแน่นเข้าสู่พื้นที่การเกษตร สายน้ำบ่อพ้อปืด - ท่าต้นตาล หมู่ที่ ๑๓ ต.ดงเจน อ.ภูพานยาว จ.พะเยา	๕๐๐,๐๐๐.๐๐	๕๐๐,๐๐๐.๐๐	✓	-	-	๑ ต.ค. ๖๖ - ๓๐ ก.ย. ๖๗	๑ ต.ค. ๖๖ - ๓๑ ก.ค. ๖๗	๔๙๙,๐๐๐.๐๐	-
๒๐๙	โครงการซ่อมแซมผิวทางแอสฟัลต์ติกคอนกรีต โดยวิธี Pavement In - Place Recycling รหัสสายทาง พย.ถ.๑๐๐๑๑ บ้านสันจกปก - บ้านปาง ต.ดอกคำใต้ เชื่อม ต.เคอเวียง อ.ดอกคำใต้ จ.พะเยา(ช่วงที่ ๔)	๖,๓๒๐,๐๐๐.๐๐	๖,๓๒๐,๐๐๐.๐๐	-	-	✓	๑ ต.ค. ๖๖ - ๓๐ ก.ย. ๖๗	-	-	-
๒๑๐	โครงการซ่อมแซมผิวทางแอสฟัลต์ติกคอนกรีต โดยวิธี Pavement In - Place Recycling รหัสสายทาง พย.ถ.๑๐๐๓๕ บ้านห้วยยางขาม - บ้านสร้อยศรี ต.ห้วยยางขาม เชื่อม ต.จุน อ.จุน จ.พะเยา	๘,๖๑๐,๐๐๐.๐๐	๘,๖๑๐,๐๐๐.๐๐	-	-	✓	๑ ต.ค. ๖๖ - ๓๐ ก.ย. ๖๗	-	-	-
๒๑๑	โครงการปรับปรุงถนนลูกรังบดอัดแน่นเข้าสู่พื้นที่การเกษตร สายป่าเคียนงามลงทุ่งเฮ้อ-สนามกอล์ฟ ม.๗ ต.เชียงบาน อ.เชียงคำ จ.พะเยา	๕๐๐,๐๐๐.๐๐	๕๐๐,๐๐๐.๐๐	✓	-	-	๑ ต.ค. ๖๖ - ๓๐ ก.ย. ๖๗	๑ ต.ค. ๖๖ - ๓๑ ก.ค. ๖๗	๔๙๙,๐๐๐.๐๐	-
๒๑๒	โครงการก่อสร้างลานจอดรถ ค.ส.ล. บริเวณโดยรอบอัมพจันทร์ ๒ ภายในสนามกีฬา กลางจังหวัดพะเยา	๓๐๐,๐๐๐.๐๐	๓๐๐,๐๐๐.๐๐	✓	-	-	๑ ต.ค. ๖๖ - ๓๐ ก.ย. ๖๗	๑ ก.ค. ๖๗ - ๓๑ ส.ค. ๖๗	๒๙๙,๐๐๐.๐๐	-
๒๑๓	โครงการซ่อมแซมผิวทางแอสฟัลต์ติกคอนกรีต โดยวิธี Pavement In - Place Recycling รหัสสายทาง พย.ถ.๑๐๐๔๒ บ้านถ้ำ - บ้านป็น ต.บ้านถ้ำ เชื่อม ต.บ้านป็น อ.ดอกคำใต้ จ.พะเยา(ตอนที่ ๓)	๘,๙๖๐,๐๐๐.๐๐	๘,๙๖๐,๐๐๐.๐๐	-	-	✓	๑ ต.ค. ๖๖ - ๓๐ ก.ย. ๖๗	-	-	-
๒๑๔	โครงการซ่อมแซมผิวทางแอสฟัลต์ติกคอนกรีต โดยวิธี Pavement In - Place Recycling รหัสสายทาง พย.ถ.๑๐๐๖๑ บ้านแช่แห้ง - บ้านหัวขัว ต.ห้วยน อ.เชียงคำ เชื่อม ต.สบง อ.ภูซาง จ.พะเยา	๕,๐๔๐,๐๐๐.๐๐	๕,๐๔๐,๐๐๐.๐๐	-	-	✓	๑ ต.ค. ๖๖ - ๓๐ ก.ย. ๖๗	-	-	-
๒๑๕	โครงการปรับปรุงถนนหินคลุกเข้าสู่พื้นที่การเกษตร สายห้วยเห็ดหล่ม บ้านห้วยบง หมู่ที่ ๑๔ ต.แม่ปืม อ.เมืองพะเยา จ.พะเยา	๕๐๐,๐๐๐.๐๐	๕๐๐,๐๐๐.๐๐	✓	-	-	๑ ต.ค. ๖๖ - ๓๐ ก.ย. ๖๗	๑ พ.ย. ๖๖ - ๓๑ ต.ค. ๖๖	๔๙๙,๐๐๐.๐๐	-
๒๑๖	โครงการปรับปรุงถนนหินคลุกเข้าสู่พื้นที่การเกษตร สายร่องเชียง หมู่ที่ ๔ ต.บ้านใหม่ อ.เมืองพะเยา เชื่อม ต.แม่สุก อ.แม่ใจ จ.พะเยา	๕๐๐,๐๐๐.๐๐	๕๐๐,๐๐๐.๐๐	✓	-	-	๑ ต.ค. ๖๖ - ๓๐ ก.ย. ๖๗	๑ ก.ค. ๖๗ - ๓๑ ส.ค. ๖๗	๔๙๙,๐๐๐.๐๐	-
๒๑๗	โครงการก่อสร้างถนน คสล. สายไร่ยาชนगर บ้านปางพริก หมู่ที่ ๓ ต.ผาซำน้อย อ.ปง จ.พะเยา	๕๐๐,๐๐๐.๐๐	๕๐๐,๐๐๐.๐๐	-	✓	-	๑ ต.ค. ๖๖ - ๓๐ ก.ย. ๖๗	๑ ก.ค. ๖๗ - ๓๐ ก.ย. ๖๗	๔๙๙,๐๐๐.๐๐	-
๒๑๘	ก่อสร้างฝายดินซีเมนต์ (ชั่วคราว) ถ้าน้ำบัง ม.๑ ต.ทุ่งกล้วย อ.ภูซาง จ.พะเยา (จุดที่ ๑)	๓๗๗,๐๐๐.๐๐	๓๗๗,๐๐๐.๐๐	-	-	✓	๑ ต.ค. ๖๖ - ๓๐ ก.ย. ๖๗	-	-	-

ที่	ชื่อโครงการ	งบประมาณตามแผนฯ	ข้อบัญญัติงบประมาณ อนุมัติ	ผลการดำเนินงาน			ห้วงเวลาตามแผนการ ดำเนินงาน	ห้วงเวลาดำเนินงานจริง	เบิกจ่าย	หมายเหตุ
				ดำเนินการ แล้วเสร็จ	อยู่ระหว่าง ดำเนินการ	ยังไม่ได้ ดำเนินการ				
ยุทธศาสตร์ที่ ๓ พัฒนาโครงสร้างพื้นฐาน										
๒๑๙	โครงการปรับปรุงถนนลูกรังบดอัดแน่นเข้าสู่พื้นที่การเกษตร สายโป่งมะขามเตี้ย บ้าน สันกลาง หมู่ที่ ๘ ต.จิม อ.ปง จ.พะเยา	๕๐๐,๐๐๐.๐๐	๕๐๐,๐๐๐.๐๐	✓	-	-	๑ ต.ค. ๖๖ - ๓๐ ก.ย. ๖๗	๑ ก.ค. ๖๗ - ๓๑ ส.ค. ๖๗	๔๙๙,๐๐๐.๐๐	-
๒๒๐	โครงการปรับปรุงถนนลูกรังบดอัดแน่นเข้าสู่พื้นที่การเกษตร สายฝิ่งก้าน บ้านป่าแดง หมู่ที่ ๙ ต.จิม อ.ปง จ.พะเยา	๕๐๐,๐๐๐.๐๐	๕๐๐,๐๐๐.๐๐	✓	-	-	๑ ต.ค. ๖๖ - ๓๐ ก.ย. ๖๗	๑ ก.ค. ๖๗ - ๓๑ ส.ค. ๖๗	๔๙๙,๐๐๐.๐๐	-
๒๒๑	โครงการปรับปรุงถนนลูกรังบดอัดแน่นเข้าสู่พื้นที่การเกษตร สายบ้านใหม่บ้านเงิน หมู่ที่ ๑๒ ต.จิม อ.ปง จ.พะเยา	๕๐๐,๐๐๐.๐๐	๕๐๐,๐๐๐.๐๐	✓	-	-	๑ ต.ค. ๖๖ - ๓๐ ก.ย. ๖๗	๑ ก.ค. ๖๗ - ๓๑ ส.ค. ๖๗	๔๙๙,๐๐๐.๐๐	-
๒๒๒	โครงการปรับปรุงถนนลูกรังบดอัดแน่นเข้าสู่พื้นที่การเกษตร สายอ่าวห้วยกวาง บ้าน ม่วง หมู่ที่ ๕ ต.ปง อ.ปง จ.พะเยา	๕๐๐,๐๐๐.๐๐	๕๐๐,๐๐๐.๐๐	✓	-	-	๑ ต.ค. ๖๖ - ๓๐ ก.ย. ๖๗	๑ ก.ค. ๖๗ - ๓๑ ส.ค. ๖๗	๔๙๙,๐๐๐.๐๐	-
๒๒๓	โครงการปรับปรุงถนนลูกรังบดอัดแน่นเข้าสู่พื้นที่การเกษตร สายหลังบ่อขยะ บ้านดู่ หมู่ที่ ๓ ต.ปง อ.ปง จ.พะเยา	๕๐๐,๐๐๐.๐๐	๕๐๐,๐๐๐.๐๐	✓	-	-	๑ ต.ค. ๖๖ - ๓๐ ก.ย. ๖๗	๑ ก.ค. ๖๗ - ๓๑ ส.ค. ๖๗	๔๙๙,๐๐๐.๐๐	-
๒๒๔	โครงการปรับปรุงถนนลูกรังบดอัดแน่นเข้าสู่พื้นที่การเกษตร สายบ้านผาลาด ม.๗ ต. กุซาง อ.กุซาง จ.พะเยา	๕๐๐,๐๐๐.๐๐	๕๐๐,๐๐๐.๐๐	✓	-	-	๑ ต.ค. ๖๖ - ๓๐ ก.ย. ๖๗	๑ ก.ค. ๖๗ - ๓๑ ส.ค. ๖๗	๔๙๙,๐๐๐.๐๐	-
๒๒๕	โครงการปรับปรุงถนนลูกรังบดอัดแน่นเข้าสู่พื้นที่การเกษตร สายร่องลึก ม.๕ ต. หนองหล่ม เข้ม ต.บ้านปิน อ.ดอกคำใต้ จ.พะเยา	๕๐๐,๐๐๐.๐๐	๕๐๐,๐๐๐.๐๐	✓	-	-	๑ ต.ค. ๖๖ - ๓๐ ก.ย. ๖๗	๑ ก.ค. ๖๗ - ๓๑ ส.ค. ๖๗	๔๙๙,๐๐๐.๐๐	-
๒๒๖	โครงการปรับปรุงถนนลูกรังบดอัดแน่นเข้าสู่พื้นที่การเกษตร ม.๔ ต.ทุ่งผาสุข เข้ม ต. ฝายกวาง อ.เชียงคำ จ.พะเยา	๕๐๐,๐๐๐.๐๐	๕๐๐,๐๐๐.๐๐	✓	-	-	๑ ต.ค. ๖๖ - ๓๐ ก.ย. ๖๗	๑ ก.ค. ๖๗ - ๓๑ ส.ค. ๖๗	๔๙๙,๐๐๐.๐๐	-
๒๒๗	โครงการปรับปรุงถนนลูกรังบดอัดแน่นเข้าสู่พื้นที่การเกษตร บ้านจำบอน ม.๗ ต. อ่าทอง อ.เชียงคำ จ.พะเยา (ช่วงที่ ๒)	๕๐๐,๐๐๐.๐๐	๕๐๐,๐๐๐.๐๐	✓	-	-	๑ ต.ค. ๖๖ - ๓๐ ก.ย. ๖๗	๑ ก.ค. ๖๗ - ๓๑ ส.ค. ๖๗	๔๙๙,๐๐๐.๐๐	-
๒๒๘	โครงการปรับปรุงถนนลูกรังบดอัดแน่นเข้าสู่พื้นที่การเกษตร สายห้วยครึ่ง บ้านทุ่งแต หมู่ที่ ๑ ต.จิม อ.ปง จ.พะเยา	๕๐๐,๐๐๐.๐๐	๕๐๐,๐๐๐.๐๐	✓	-	-	๑ ต.ค. ๖๖ - ๓๐ ก.ย. ๖๗	๑ ก.ค. ๖๗ - ๓๑ ส.ค. ๖๗	๔๙๙,๐๐๐.๐๐	-
๒๒๙	โครงการปรับปรุงถนนหินคลุกเข้าสู่พื้นที่การเกษตร สายทุ่งปี่ หมู่ที่ ๒,๓,๔ ต.บ้านต๋อน เข้ม ต.บ้านสา อ.เมืองพะเยา จ.พะเยา	๕๐๐,๐๐๐.๐๐	๕๐๐,๐๐๐.๐๐	✓	-	-	๑ ต.ค. ๖๖ - ๓๐ ก.ย. ๖๗	๑ ก.ค. ๖๗ - ๓๑ ส.ค. ๖๗	๔๙๙,๐๐๐.๐๐	-
๒๓๐	โครงการปรับปรุงถนนลูกรังบดอัดแน่นเข้าสู่พื้นที่การเกษตร บ้านดอยอิสาน ม.๒ ต. อ่าทอง อ.เชียงคำ เข้ม ต.สบง อ.กุซาง จ.พะเยา (ช่วงที่ ๒)	๕๐๐,๐๐๐.๐๐	๕๐๐,๐๐๐.๐๐	✓	-	-	๑ ต.ค. ๖๖ - ๓๐ ก.ย. ๖๗	๑ ก.ค. ๖๗ - ๓๑ ส.ค. ๖๗	๔๙๙,๐๐๐.๐๐	-
๒๓๑	โครงการปรับปรุงถนนลูกรังบดอัดแน่นเข้าสู่พื้นที่การเกษตร สายน้ำคะ บ้านแยะ หมู่ที่ ๑๑ ต.จิม อ.ปง จ.พะเยา	๕๐๐,๐๐๐.๐๐	๕๐๐,๐๐๐.๐๐	-	✓	-	๑ ต.ค. ๖๖ - ๓๐ ก.ย. ๖๗	๑ ก.ค. ๖๗ - ๓๐ ก.ย. ๖๗	๔๙๙,๐๐๐.๐๐	ก้อหน้ผูกพัน
๒๓๒	โครงการปรับปรุงถนนลูกรังบดอัดแน่นเข้าสู่พื้นที่การเกษตร สายป่าสุสาน บ้านสบ ขาม หมู่ที่ ๘ ต.ขุนควง อ.ปง จ.พะเยา	๕๐๐,๐๐๐.๐๐	๕๐๐,๐๐๐.๐๐	✓	-	-	๑ ต.ค. ๖๖ - ๓๐ ก.ย. ๖๗	๑ ก.ค. ๖๗ - ๓๑ ส.ค. ๖๗	๔๙๙,๐๐๐.๐๐	-

ที่	ชื่อโครงการ	งบประมาณตามแผนฯ	ข้อบัญญัติงบประมาณ อนุมัติ	ผลการดำเนินงาน			ช่วงเวลาตามแผนการ ดำเนินงาน	ช่วงเวลาดำเนินงานจริง	เบิกจ่าย	หมายเหตุ
				ดำเนินการ แล้วเสร็จ	อยู่ระหว่าง ดำเนินการ	ยังไม่ได้ ดำเนินการ				
ยุทธศาสตร์ที่ ๓ พัฒนาโครงสร้างพื้นฐาน										
๒๓๓	โครงการปรับปรุงถนนหินคลุกเข้าสู่พื้นที่การเกษตร สายห้วยต้นมัน หมู่ที่ ๘ ต.ศรีถ้อย เชื่อม ต.แม่สุก อ.แม่ใจ จ.พะเยา	๕๐๐,๐๐๐.๐๐	๕๐๐,๐๐๐.๐๐	✓	-	-	๑ ต.ค. ๖๖ - ๓๐ ก.ย. ๖๗	๑ ก.ค. ๖๗ - ๓๑ ส.ค. ๖๗	๔๙๙,๐๐๐.๐๐	-
๒๓๔	โครงการปรับปรุงถนนหินคลุกเข้าสู่พื้นที่การเกษตร สายพิจิตรพัฒนา หมู่ที่ ๒ ต.เจริญ ราษฎร์ เชื่อม ต.ป่าแฝก อ.แม่ใจ จ.พะเยา	๕๐๐,๐๐๐.๐๐	๕๐๐,๐๐๐.๐๐	✓	-	-	๑ ต.ค. ๖๖ - ๓๐ ก.ย. ๖๗	๑ ก.ค. ๖๗ - ๓๑ ส.ค. ๖๗	๔๙๗,๐๐๐.๐๐	-
๒๓๕	โครงการปรับปรุงถนนหินคลุกเข้าสู่พื้นที่การเกษตร สายทุ่งร่องห้า หมู่ที่ ๓ ต.แม่ใส เชื่อม ต.แม่ยาว อ.เมืองพะเยา จ.พะเยา	๕๐๐,๐๐๐.๐๐	๕๐๐,๐๐๐.๐๐	✓	-	-	๑ ต.ค. ๖๖ - ๓๐ ก.ย. ๖๗	๑ ก.ค. ๖๗ - ๓๑ ส.ค. ๖๗	๔๙๙,๐๐๐.๐๐	-
๒๓๖	โครงการปรับปรุงถนนลูกรังบดอัดแน่นเข้าสู่พื้นที่การเกษตร สายห้วยเหลิน ช่วงที่ ๒ หมู่ที่ ๒ ต.แม่กา อ.เมืองพะเยา เชื่อม ต.บ้านปิน อ.ดอกคำใต้ จ.พะเยา	๕๐๐,๐๐๐.๐๐	๕๐๐,๐๐๐.๐๐	✓	-	-	๑ ต.ค. ๖๖ - ๓๐ ก.ย. ๖๗	๑ ก.ค. ๖๗ - ๓๑ ส.ค. ๖๗	๔๙๙,๐๐๐.๐๐	-
๒๓๗	โครงการปรับปรุงถนนหินคลุกเข้าสู่พื้นที่การเกษตร หมู่ที่ ๖ ต.ท่าวังทอง อ.เมือง พะเยา เชื่อม อ.ดอกคำใต้ จ.พะเยา	๕๐๐,๐๐๐.๐๐	๕๐๐,๐๐๐.๐๐	✓	-	-	๑ ต.ค. ๖๖ - ๓๐ ก.ย. ๖๗	๑ ก.ค. ๖๗ - ๓๑ ส.ค. ๖๗	๔๙๗,๐๐๐.๐๐	-
๒๓๘	โครงการปรับปรุงถนนหินคลุกเข้าสู่พื้นที่การเกษตร สายห้วยหนองเม็ง หมู่ที่ ๑ ต.แม่ กา เชื่อม ต.แม่ยาว อ.เมืองพะเยา จ.พะเยา	๕๐๐,๐๐๐.๐๐	๕๐๐,๐๐๐.๐๐	✓	-	-	๑ ต.ค. ๖๖ - ๓๐ ก.ย. ๖๗	๑ ก.ค. ๖๗ - ๓๐ ก.ย. ๖๗	๔๙๙,๐๐๐.๐๐	-
๒๓๙	โครงการปรับปรุงถนนหินคลุกเข้าสู่พื้นที่การเกษตร หมู่ที่ ๑๘ บ้านดอมตง ต.บ้าน ดอม เชื่อม ต.บ้านด้า อ.เมืองพะเยา จ.พะเยา	๕๐๐,๐๐๐.๐๐	๕๐๐,๐๐๐.๐๐	✓	-	-	๑ ต.ค. ๖๖ - ๓๐ ก.ย. ๖๗	๑ ก.ค. ๖๗ - ๓๐ ก.ย. ๖๗	๔๙๙,๐๐๐.๐๐	-
๒๔๐	โครงการก่อสร้างถนน ค.ส.ล หมู่ที่ ๘ ต.บ้านสา อ.เมืองพะเยา จ.พะเยา	๕๐๐,๐๐๐.๐๐	๕๐๐,๐๐๐.๐๐	✓	-	-	๑ ต.ค. ๖๖ - ๓๐ ก.ย. ๖๗	๑ ก.ค. ๖๗ - ๓๐ ก.ย. ๖๗	๔๙๙,๐๐๐.๐๐	-
๒๔๑	โครงการปรับปรุงถนนลูกรังบดอัดแน่นเข้าสู่พื้นที่การเกษตร หมู่ที่ ๙ ต.บ้านด้า อ. เมืองพะเยา จ.พะเยา	๕๐๐,๐๐๐.๐๐	๕๐๐,๐๐๐.๐๐	✓	-	-	๑ ต.ค. ๖๖ - ๓๐ ก.ย. ๖๗	๑ ก.ค. ๖๗ - ๓๐ ก.ย. ๖๗	๔๙๙,๐๐๐.๐๐	-
๒๔๒	โครงการปรับปรุงถนนลูกรังบดอัดแน่นเข้าสู่พื้นที่การเกษตร หมู่ที่ ๗ ต.บ้านใหม่ อ. เมืองพะเยา จ.พะเยา	๕๐๐,๐๐๐.๐๐	๕๐๐,๐๐๐.๐๐	✓	-	-	๑ ต.ค. ๖๖ - ๓๐ ก.ย. ๖๗	๑ ก.ค. ๖๗ - ๓๐ ก.ย. ๖๗	๔๙๙,๐๐๐.๐๐	-
๒๔๓	โครงการปรับปรุงถนนลูกรังบดอัดแน่นเข้าสู่พื้นที่การเกษตร สายบวักวูไปสวนธรรม หมู่ที่ ๒ ต.แม่ปืม อ.เมืองพะเยา จ.พะเยา	๕๐๐,๐๐๐.๐๐	๕๐๐,๐๐๐.๐๐	✓	-	-	๑ ต.ค. ๖๖ - ๓๐ ก.ย. ๖๗	๑ ก.ค. ๖๗ - ๓๐ ก.ย. ๖๗	๔๙๙,๐๐๐.๐๐	-
๒๔๔	โครงการปรับปรุงถนนหินคลุกเข้าสู่พื้นที่การเกษตรหมู่ที่ ๑๓ ต.จำป่าหวาย เชื่อม สายชุมชนวัดป่าลานคำ ซอย ๒ ต.แม่ต้า อ.เมืองพะเยา จ.พะเยา	๕๐๐,๐๐๐.๐๐	๕๐๐,๐๐๐.๐๐	-	✓	-	๑ ต.ค. ๖๖ - ๓๐ ก.ย. ๖๗	๑ ก.ค. ๖๗ - ๓๐ ก.ย. ๖๗	๔๙๙,๐๐๐.๐๐	ก้อหนี้ผูกพัน
๒๔๕	โครงการปรับปรุงถนนหินคลุกเข้าสู่พื้นที่การเกษตร หมู่ที่ ๙ ต.บ้านสา อ.เมืองพะเยา จ.พะเยา	๕๐๐,๐๐๐.๐๐	๕๐๐,๐๐๐.๐๐	✓	-	-	๑ ต.ค. ๖๖ - ๓๐ ก.ย. ๖๗	๑ ก.ค. ๖๗ - ๓๐ ก.ย. ๖๗	๔๙๙,๐๐๐.๐๐	-
๒๔๖	โครงการปรับปรุงถนนหินคลุกเข้าสู่พื้นที่การเกษตร สายร่องหมู บ้านป่าแดงสามัคคี ม.๑๐ ต.น้ำแวน อ.เชียงคำ จ.พะเยา	๕๐๐,๐๐๐.๐๐	๕๐๐,๐๐๐.๐๐	✓	-	-	๑ ต.ค. ๖๖ - ๓๐ ก.ย. ๖๗	๑ ก.ค. ๖๗ - ๓๐ ก.ย. ๖๗	๔๙๓,๐๐๐.๐๐	-

ที่	ชื่อโครงการ	งบประมาณตามแผนฯ	ข้อบัญญัติงบประมาณ อนุมัติ	ผลการดำเนินงาน			ห้วงเวลาตามแผนการ ดำเนินงาน	ห้วงเวลาดำเนินงานจริง	เบิกจ่าย	หมายเหตุ
				ดำเนินการ แล้วเสร็จ	อยู่ระหว่าง ดำเนินการ	ยังไม่ได้ ดำเนินการ				
ยุทธศาสตร์ที่ ๓ พัฒนาโครงสร้างพื้นฐาน										
๒๔๗	โครงการปรับปรุงถนนลูกรังบดอัดแน่นเข้าสู่พื้นที่การเกษตร บ้านสันติสุข ม.๑๑ ต.ฝายกวาง อ.เชียงคำ จ.พะเยา	๕๐๐,๐๐๐.๐๐	๕๐๐,๐๐๐.๐๐	-	-	✓	๑ ต.ค. ๖๖ - ๓๐ ก.ย. ๖๗	-	-	-
๒๔๘	โครงการปรับปรุงถนนลูกรังบดอัดแน่นเข้าสู่พื้นที่การเกษตร สายห้วยจุ่น บ้านห้วยล้าน ม.๔ ต.ภูซาง อ.ภูซาง จ.พะเยา	๕๐๐,๐๐๐.๐๐	๕๐๐,๐๐๐.๐๐	-	-	✓	๑ ต.ค. ๖๖ - ๓๐ ก.ย. ๖๗	-	-	โอนลงงบประมาณ
๒๔๙	โครงการก่อสร้างถนน ค.ส.ล. บ้านทุ่งควบ ม.๒ ต.ทุ่งผาสุก เข้ม ต.น้ำแวน อ.เชียงคำ จ.พะเยา	๕๐๐,๐๐๐.๐๐	๕๐๐,๐๐๐.๐๐	✓	-	-	๑ ต.ค. ๖๖ - ๓๐ ก.ย. ๖๗	๑ ก.ค. ๖๗ - ๓๐ ก.ย. ๖๗	๔๙๘,๐๐๐.๐๐	-
๒๕๐	โครงการก่อสร้างถนน ค.ส.ล. สายศาลเจ้าพ่อนงรองแซ่ ม.๘ ต.อ่างทอง อ.เชียงคำ เข้ม ต.หงส์หิน อ.จุน จ.พะเยา	๕๐๐,๐๐๐.๐๐	๕๐๐,๐๐๐.๐๐	✓	-	-	๑ ต.ค. ๖๖ - ๓๐ ก.ย. ๖๗	๑ ก.ค. ๖๗ - ๓๐ ก.ย. ๖๗	๔๙๗,๐๐๐.๐๐	-
๒๕๑	โครงการปรับปรุงถนนหินคลุกเข้าสู่พื้นที่การเกษตร ม.๕ ต.ห้วยลาน อ.ดอกคำใต้ เข้ม ต.ล่อ อ.จุน จ.พะเยา	๕๐๐,๐๐๐.๐๐	๕๐๐,๐๐๐.๐๐	-	-	✓	๑ ต.ค. ๖๖ - ๓๐ ก.ย. ๖๗	-	-	-
๒๕๒	โครงการก่อสร้างถนน ค.ส.ล. บ้านสันหลวงใหม่ ม.๑๐ ต.ทุ่งรวงทอง เข้ม ต.ห้วยยาง ขาม อ.จุน จ.พะเยา	๕๐๐,๐๐๐.๐๐	๕๐๐,๐๐๐.๐๐	✓	-	-	๑ ต.ค. ๖๖ - ๓๐ ก.ย. ๖๗	๑ ก.ค. ๖๗ - ๓๐ ก.ย. ๖๗	๔๙๙,๐๐๐.๐๐	-
๒๕๓	โครงการปรับปรุงถนนลูกรังบดอัดแน่น เข้าสู่พื้นที่การเกษตร สายสต็อค บ้านควร หมู่ที่ ๓ ต.จิม อ.ปง จ.พะเยา	๕๐๐,๐๐๐.๐๐	๕๐๐,๐๐๐.๐๐	✓	-	-	๑ ต.ค. ๖๖ - ๓๐ ก.ย. ๖๗	๑ ก.ค. ๖๗ - ๓๐ ก.ย. ๖๗	๔๙๙,๐๐๐.๐๐	-
๒๕๔	โครงการปรับปรุงถนนลูกรังบดอัดแน่นเข้าสู่พื้นที่การเกษตร สายน้ำจิม (ช่วงที่ ๒) บ้านหนองบัว หมู่ที่ ๒ ต.จิม อ.ปง จ.พะเยา	๕๐๐,๐๐๐.๐๐	๕๐๐,๐๐๐.๐๐	✓	-	-	๑ ต.ค. ๖๖ - ๓๐ ก.ย. ๖๗	๑ ก.ค. ๖๗ - ๓๐ ก.ย. ๖๗	๔๙๙,๐๐๐.๐๐	-
๒๕๕	โครงการปรับปรุงถนนลูกรังบดอัดแน่นเข้าสู่พื้นที่การเกษตร สายห้วยดงหวาย บ้านปางวัว หมู่ที่ ๑๙ ต.จิม อ.ปง จ.พะเยา	๕๐๐,๐๐๐.๐๐	๕๐๐,๐๐๐.๐๐	✓	-	-	๑ ต.ค. ๖๖ - ๓๐ ก.ย. ๖๗	๑ ก.ค. ๖๗ - ๓๐ ก.ย. ๖๗	๔๙๙,๐๐๐.๐๐	-
๒๕๖	โครงการปรับปรุงถนนลูกรังบดอัดแน่นเข้าสู่พื้นที่การเกษตร สายห้วยหม้าย บ้านปางฝักหม หมู่ที่ ๗ ต.จิม อ.ปง จ.พะเยา	๕๐๐,๐๐๐.๐๐	๕๐๐,๐๐๐.๐๐	✓	-	-	๑ ต.ค. ๖๖ - ๓๐ ก.ย. ๖๗	๑ ก.ค. ๖๗ - ๓๐ ก.ย. ๖๗	๔๙๙,๐๐๐.๐๐	-
๒๕๗	โครงการปรับปรุงถนนลูกรังบดอัดแน่นเข้าสู่พื้นที่การเกษตร สายวัดแม่ชี บ้านสันกลาง หมู่ที่ ๑๒ ต.ขุนควร อ.ปง จ.พะเยา	๕๐๐,๐๐๐.๐๐	๕๐๐,๐๐๐.๐๐	✓	-	-	๑ ต.ค. ๖๖ - ๓๐ ก.ย. ๖๗	๑ ก.ค. ๖๗ - ๓๐ ก.ย. ๖๗	๔๙๙,๐๐๐.๐๐	-
๒๕๘	โครงการปรับปรุงถนนลูกรังบดอัดแน่นเข้าสู่พื้นที่การเกษตร สายน้ำขาม บ้านมาตั้ง หมู่ที่ ๖ ต.ขุนควร อ.ปง จ.พะเยา	๕๐๐,๐๐๐.๐๐	๕๐๐,๐๐๐.๐๐	✓	-	-	๑ ต.ค. ๖๖ - ๓๐ ก.ย. ๖๗	๑ ก.ค. ๖๗ - ๓๐ ก.ย. ๖๗	๔๙๙,๐๐๐.๐๐	-
๒๕๙	โครงการปรับปรุงถนนลูกรังบดอัดแน่นเข้าสู่พื้นที่การเกษตร สายห้วยสอน บ้านป่าคาใหม่ หมู่ที่ ๘ ต.ควร อ.ปง จ.พะเยา	๕๐๐,๐๐๐.๐๐	๕๐๐,๐๐๐.๐๐	✓	-	-	๑ ต.ค. ๖๖ - ๓๐ ก.ย. ๖๗	๑ ก.ค. ๖๗ - ๓๐ ก.ย. ๖๗	๔๙๙,๐๐๐.๐๐	-
๒๖๐	โครงการปรับปรุงถนนลูกรังบดอัดแน่นเข้าสู่พื้นที่การเกษตร สายน้ำรวบ บ้านแม่ทวย หมู่ที่ ๙ ต.ออย อ.ปง จ.พะเยา	๕๐๐,๐๐๐.๐๐	๕๐๐,๐๐๐.๐๐	✓	-	-	๑ ต.ค. ๖๖ - ๓๐ ก.ย. ๖๗	๑ ก.ค. ๖๗ - ๓๐ ก.ย. ๖๗	๔๙๙,๐๐๐.๐๐	-
๒๖๑	โครงการปรับปรุงถนนหินคลุกเข้าสู่พื้นที่การเกษตร สายทุ่งดง หมู่ที่ ๖ ต.แม่สุก เข้ม ต.ศรีถ้อย อ.แม่ใจ จ.พะเยา	๕๐๐,๐๐๐.๐๐	๕๐๐,๐๐๐.๐๐	✓	-	-	๑ ต.ค. ๖๖ - ๓๐ ก.ย. ๖๗	๑ ก.ค. ๖๗ - ๓๐ ก.ย. ๖๗	๔๙๘,๐๐๐.๐๐	-

ที่	ชื่อโครงการ	งบประมาณตามแผนฯ	ข้อบัญญัติงบประมาณ อนุมัติ	ผลการดำเนินงาน			ห้วงเวลาตามแผนการ ดำเนินงาน	ห้วงเวลาดำเนินงานจริง	เบิกจ่าย	หมายเหตุ
				ดำเนินการ แล้วเสร็จ	อยู่ระหว่าง ดำเนินการ	ยังไม่ได้ ดำเนินการ				
ยุทธศาสตร์ที่ ๓ พัฒนาโครงสร้างพื้นฐาน										
๒๖๒	โครงการก่อสร้างถนน ค.ส.ล. หมู่ที่ ๕ ต.ห้วยแก้ว อ.ภูพานยาว จ.พะเยา	๕๐๐,๐๐๐.๐๐	๕๐๐,๐๐๐.๐๐	✓	-	-	๑ ต.ค. ๖๖ - ๓๐ ก.ย. ๖๗	๑ ก.ค. ๖๗ - ๓๐ ก.ย. ๖๗	๔๙๙,๐๐๐.๐๐	-
๒๖๓	โครงการปรับปรุงถนนลูกรังบดอัดแน่นเข้าสู่พื้นที่การเกษตร สายห้วยอวนใต้ หมู่ที่ ๔ ต.สระ เชื่อม ต.บ้านม่วง อ.เชียงม่วน จ.พะเยา	๕๐๐,๐๐๐.๐๐	๕๐๐,๐๐๐.๐๐	✓	-	-	๑ ต.ค. ๖๖ - ๓๐ ก.ย. ๖๗	๑ ก.ค. ๖๗ - ๓๐ ก.ย. ๖๗	๔๙๙,๐๐๐.๐๐	-
๒๖๔	โครงการปรับปรุงถนนหินคลุกเข้าสู่พื้นที่การเกษตร หมู่ที่ ๑๑ ต.บ้านด้า อ.เมืองพะเยา จ.พะเยา	๕๐๐,๐๐๐.๐๐	๕๐๐,๐๐๐.๐๐	✓	-	-	๑ ต.ค. ๖๖ - ๓๐ ก.ย. ๖๗	๑ ก.ค. ๖๗ - ๓๐ ก.ย. ๖๗	๔๙๙,๐๐๐.๐๐	-
๒๖๕	โครงการปรับปรุงถนนลูกรังบดอัดแน่นเข้าสู่พื้นที่การเกษตร สายดงเปลือย หมู่ที่ ๑๖ ต.แม่ปืม อ.เมืองพะเยา จ.พะเยา	๕๐๐,๐๐๐.๐๐	๕๐๐,๐๐๐.๐๐	✓	-	-	๑ ต.ค. ๖๖ - ๓๐ ก.ย. ๖๗	๑ ก.ค. ๖๗ - ๓๐ ก.ย. ๖๗	๔๙๙,๐๐๐.๐๐	-
๒๖๖	โครงการปรับปรุงถนนหินคลุกเข้าสู่พื้นที่การเกษตร สายบ่อทราย บ้านก๊าวเจริญ ม. ๑๑ ต.น้ำแวน อ.เชียงคำ จ.พะเยา	๕๐๐,๐๐๐.๐๐	๕๐๐,๐๐๐.๐๐	✓	-	-	๑ ต.ค. ๖๖ - ๓๐ ก.ย. ๖๗	๑ ก.ค. ๖๗ - ๓๐ ก.ย. ๖๗	๔๙๖,๐๐๐.๐๐	-
๒๖๗	โครงการก่อสร้างถนน ค.ส.ล. สายศูนย์พัฒนาเด็กเล็ก ม.๕ ต.พระธาตุซิงแกง เชื่อม ต.จุน อ.จุน จ.พะเยา (ช่วงที่ ๔)	๕๐๐,๐๐๐.๐๐	๕๐๐,๐๐๐.๐๐	✓	-	-	๑ ต.ค. ๖๖ - ๓๐ ก.ย. ๖๗	๑ ก.ค. ๖๗ - ๓๐ ก.ย. ๖๗	๔๙๗,๐๐๐.๐๐	-
๒๖๘	โครงการปรับปรุงถนนหินคลุกเข้าสู่พื้นที่การเกษตร สายลำน้ำอิง ม.๕ ต.ป่าซาง อ.ดอกคำใต้ เชื่อม ต.แม่ใจ อ.ภูพานยาว จ.พะเยา	๕๐๐,๐๐๐.๐๐	๕๐๐,๐๐๐.๐๐	✓	-	-	๑ ต.ค. ๖๖ - ๓๐ ก.ย. ๖๗	๑ ก.ค. ๖๗ - ๓๐ ก.ย. ๖๗	๔๙๙,๐๐๐.๐๐	-
๒๖๙	โครงการปรับปรุงถนนลูกรังบดอัดแน่นเข้าสู่พื้นที่การเกษตร สายบ่อขะเย ม.๓ ต.น้ำแวน อ.เชียงคำ จ.พะเยา	๕๐๐,๐๐๐.๐๐	๕๐๐,๐๐๐.๐๐	✓	-	-	๑ ต.ค. ๖๖ - ๓๐ ก.ย. ๖๗	๑ ก.ค. ๖๗ - ๓๐ ก.ย. ๖๗	๔๙๙,๐๐๐.๐๐	-
๒๗๐	โครงการก่อสร้างถนน ค.ส.ล. ม.๖,๖.๑๑ ต.เจดีย์คำ เชื่อม ต.เวียง อ.เชียงคำ จ.พะเยา	๕๐๐,๐๐๐.๐๐	๕๐๐,๐๐๐.๐๐	-	-	✓	๑ ต.ค. ๖๖ - ๓๐ ก.ย. ๖๗	-	-	-
๒๗๑	โครงการปรับปรุงถนนลูกรังบดอัดแน่นเข้าสู่พื้นที่การเกษตร บ้านบ่อค้ำ หมู่ที่ ๕ ต.นาปรัง อ.ปง จ.พะเยา	๕๐๐,๐๐๐.๐๐	๕๐๐,๐๐๐.๐๐	✓	-	-	๑ ต.ค. ๖๖ - ๓๐ ก.ย. ๖๗	๑ ก.ค. ๖๗ - ๓๐ ก.ย. ๖๗	๔๙๙,๐๐๐.๐๐	-
๒๗๒	โครงการปรับปรุงถนนลูกรังบดอัดแน่นเข้าสู่พื้นที่การเกษตร สายข้างป่าสุสาน บ้านดอนไชยป่าแหม หมู่ที่ ๓ ต.ออย อ.ปง จ.พะเยา	๕๐๐,๐๐๐.๐๐	๕๐๐,๐๐๐.๐๐	✓	-	-	๑ ต.ค. ๖๖ - ๓๐ ก.ย. ๖๗	๑ ก.ค. ๖๗ - ๓๐ ก.ย. ๖๗	๔๙๙,๐๐๐.๐๐	-
๒๗๓	โครงการปรับปรุงถนนหินคลุกเข้าสู่พื้นที่การเกษตร สายก้างบอไฟ หมู่ที่ ๓ ต.แม่สุก เชื่อม ต.แม่ใจ อ.แม่ใจ จ.พะเยา	๕๐๐,๐๐๐.๐๐	๕๐๐,๐๐๐.๐๐	✓	-	-	๑ ต.ค. ๖๖ - ๓๐ ก.ย. ๖๗	๑ ก.ค. ๖๗ - ๓๐ ก.ย. ๖๗	๔๙๙,๐๐๐.๐๐	-
๒๗๔	โครงการปรับปรุงถนนลูกรังบดอัดแน่นเข้าสู่พื้นที่การเกษตร สายวัดพระธาตุจอมก่อ หมู่ที่ ๖ ต.เจริญราษฎร์ เชื่อม ต.ศรีถ้อย อ.แม่ใจ จ.พะเยา	๕๐๐,๐๐๐.๐๐	๕๐๐,๐๐๐.๐๐	✓	-	-	๑ ต.ค. ๖๖ - ๓๐ ก.ย. ๖๗	๑ ก.ค. ๖๗ - ๓๐ ก.ย. ๖๗	๔๙๙,๐๐๐.๐๐	-
๒๗๕	โครงการปรับปรุงถนนหินคลุกเข้าสู่พื้นที่การเกษตร บ้านหนองสระ หมู่ที่ ๖ ต.ป่าแฝก อ.แม่ใจ จ.พะเยา	๕๐๐,๐๐๐.๐๐	๕๐๐,๐๐๐.๐๐	✓	-	-	๑ ต.ค. ๖๖ - ๓๐ ก.ย. ๖๗	๑ ก.ค. ๖๗ - ๓๐ ก.ย. ๖๗	๔๙๗,๐๐๐.๐๐	-
๒๗๖	โครงการปรับปรุงลูกรังบดอัดแน่นเข้าสู่พื้นที่การเกษตร หมู่ที่ ๘,๑๖ ต.ดงเจน อ.ภูพานยาว จ.พะเยา	๕๐๐,๐๐๐.๐๐	๕๐๐,๐๐๐.๐๐	✓	-	-	๑ ต.ค. ๖๖ - ๓๐ ก.ย. ๖๗	๑ ก.ค. ๖๗ - ๓๐ ก.ย. ๖๗	๔๙๙,๐๐๐.๐๐	-

ที่	ชื่อโครงการ	งบประมาณตามแผนฯ	ข้อบัญญัติงบประมาณอนุมัติ	ผลการดำเนินงาน			ช่วงเวลาตามแผนการดำเนินงาน	ช่วงเวลาดำเนินงานจริง	เบิกจ่าย	หมายเหตุ
				ดำเนินการแล้วเสร็จ	อยู่ระหว่างดำเนินการ	ยังไม่ได้ดำเนินการ				
ยุทธศาสตร์ที่ ๓ พัฒนาโครงสร้างพื้นฐาน										
๒๗๗	โครงการปรับปรุงถนนลูกรังบดอัดแน่นเข้าสู่พื้นที่การเกษตร หมู่ที่ ๖ ต.บ้านมาง อ.เชียงม่วน เข้ม ต.หนองหล่ม อ.ดอกคำใต้ จ.พะเยา	๕๐๐,๐๐๐.๐๐	๕๐๐,๐๐๐.๐๐	✓	-	-	๑ ต.ค. ๖๖ - ๓๐ ก.ย. ๖๗	๑ ก.ค. ๖๗ - ๓๐ ก.ย. ๖๗	๔๙๙,๐๐๐.๐๐	-
๒๗๘	โครงการปรับปรุงถนนลูกรังบดอัดแน่นเข้าสู่พื้นที่การเกษตร สายห้วยน้ำจาน หมู่ที่ ๕ ต.สระ เชื่อม หมู่ที่ ๓ ต.เชียงม่วน อ.เชียงม่วน จ.พะเยา	๕๐๐,๐๐๐.๐๐	๕๐๐,๐๐๐.๐๐	✓	-	-	๑ ต.ค. ๖๖ - ๓๐ ก.ย. ๖๗	๑ ก.ค. ๖๗ - ๓๐ ก.ย. ๖๗	๔๙๙,๐๐๐.๐๐	-
๒๗๙	โครงการปรับปรุงถนนลูกรังบดอัดแน่นเข้าสู่พื้นที่การเกษตร สายชั้นพระธาตุบ้านนาอ้อม หมู่ที่ ๕ ต.ขุนควร อ.ปง จ.พะเยา	๕๐๐,๐๐๐.๐๐	๕๐๐,๐๐๐.๐๐	✓	-	-	๑ ต.ค. ๖๖ - ๓๐ ก.ย. ๖๗	๑ ก.ค. ๖๗ - ๓๐ ก.ย. ๖๗	๔๙๙,๐๐๐.๐๐	-
๒๘๐	โครงการปรับปรุงถนนลูกรังบดอัดแน่นเข้าสู่พื้นที่การเกษตร สายห้วยกอก บ้านห้วยแม่มแดง หมู่ที่ ๖ ต.นาปรัง เข้ม ต.ออย อ.ปง จ.พะเยา	๕๐๐,๐๐๐.๐๐	๕๐๐,๐๐๐.๐๐	✓	-	-	๑ ต.ค. ๖๖ - ๓๐ ก.ย. ๖๗	๑ ก.ค. ๖๗ - ๓๐ ก.ย. ๖๗	๔๙๙,๐๐๐.๐๐	-
๒๘๑	โครงการปรับปรุงถนนหินคลุกเข้าสู่พื้นที่การเกษตร สายเลียนน้ำขาน บ้านหนองบัว หมู่ที่ ๒ ต.จิม อ.ปง จ.พะเยา	๕๐๐,๐๐๐.๐๐	๕๐๐,๐๐๐.๐๐	-	-	✓	๑ ต.ค. ๖๖ - ๓๐ ก.ย. ๖๗	-	-	-
๒๘๒	โครงการปรับปรุงถนนหินคลุกเข้าสู่พื้นที่การเกษตร บ้านบ้านคัพพัฒนา ม.๑๒ ต.ฝายกวาง อ.เชียงคำ จ.พะเยา	๕๐๐,๐๐๐.๐๐	๕๐๐,๐๐๐.๐๐	-	-	✓	๑ ต.ค. ๖๖ - ๓๐ ก.ย. ๖๗	-	-	-
๒๘๓	โครงการปรับปรุงถนนลูกรังบดอัดแน่นเข้าสู่พื้นที่การเกษตร สายหลังศูนย์เด็กเล็ก หมู่ที่ ๓ ต.แม่ใส เข้ม ต.แม่ยาว อ.เมืองพะเยา จ.พะเยา	๕๐๐,๐๐๐.๐๐	๕๐๐,๐๐๐.๐๐	✓	-	-	๑ ต.ค. ๖๖ - ๓๐ ก.ย. ๖๗	๑ ก.ค. ๖๗ - ๓๐ ก.ย. ๖๗	๔๙๙,๐๐๐.๐๐	-
๒๘๔	โครงการปรับปรุงถนนหินคลุกเข้าสู่พื้นที่การเกษตร สายร่องป่ารัน หมู่ที่ ๑๑ ต.บ้านต๋อน เข้ม ต.บ้านสา อ.เมืองพะเยา จ.พะเยา	๕๐๐,๐๐๐.๐๐	๕๐๐,๐๐๐.๐๐	✓	-	-	๑ ต.ค. ๖๖ - ๓๐ ก.ย. ๖๗	๑ ก.ค. ๖๗ - ๓๐ ก.ย. ๖๗	๔๙๙,๐๐๐.๐๐	-
๒๘๕	โครงการปรับปรุงถนนหินคลุกเข้าสู่พื้นที่การเกษตร หมู่ที่ ๓ ต.บ้านต้า เข้ม ต.บ้านต๋อน อ.เมืองพะเยา จ.พะเยา	๕๐๐,๐๐๐.๐๐	๕๐๐,๐๐๐.๐๐	-	✓	-	๑ ต.ค. ๖๖ - ๓๐ ก.ย. ๖๗	๑ ก.ค. ๖๗ - ๓๐ ก.ย. ๖๗	๔๙๘,๐๐๐.๐๐	ก่อสร้างผูกพัน
๒๘๖	โครงการปรับปรุงถนนหินคลุกเข้าสู่พื้นที่การเกษตร บ้านต๋อนดง หมู่ที่ ๗ ต.บ้านต๋อน อ.เมืองพะเยา จ.พะเยา	๕๐๐,๐๐๐.๐๐	๕๐๐,๐๐๐.๐๐	✓	-	-	๑ ต.ค. ๖๖ - ๓๐ ก.ย. ๖๗	๑ ก.ค. ๖๗ - ๓๐ ก.ย. ๖๗	๔๙๙,๐๐๐.๐๐	-
๒๘๗	โครงการปรับปรุงถนนลูกรังบดอัดแน่นเข้าสู่พื้นที่การเกษตร สายห้วยคอกควาย-พระธาตุทันตา หมู่ที่ ๑๕ ต.แม่ปืม อ.เมืองพะเยา จ.พะเยา	๕๐๐,๐๐๐.๐๐	๕๐๐,๐๐๐.๐๐	✓	-	-	๑ ต.ค. ๖๖ - ๓๐ ก.ย. ๖๗	๑ ก.ค. ๖๗ - ๓๐ ก.ย. ๖๗	๔๙๙,๐๐๐.๐๐	-
๒๘๘	โครงการปรับปรุงถนนลูกรังบดอัดแน่นเข้าสู่พื้นที่การเกษตร สายป่าไร่หลวง บ้านห้วยคอกหมู หมู่ที่ ๘ ต.นาปรัง อ.ปง เข้ม ต.พระธาตุช้างแกง อ.จุน จ.พะเยา	๕๐๐,๐๐๐.๐๐	๕๐๐,๐๐๐.๐๐	✓	-	-	๑ ต.ค. ๖๖ - ๓๐ ก.ย. ๖๗	๑ ก.ค. ๖๗ - ๓๐ ก.ย. ๖๗	๔๙๙,๐๐๐.๐๐	-
๒๘๙	โครงการก่อสร้างถนน ค.ส.ล. หลังการไฟฟ้าส่วนภูมิภาคพะเยา ซอย ๒ หมู่ที่ ๑ ต.บ้านต๋อน อ.เมืองพะเยา จ.พะเยา	๔๑๙,๐๐๐.๐๐	๔๑๙,๐๐๐.๐๐	✓	-	-	๑ ต.ค. ๖๖ - ๓๐ ก.ย. ๖๗	๑ ก.ค. ๖๗ - ๓๐ ก.ย. ๖๗	๔๑๘,๕๐๐.๐๐	-
๒๙๐	โครงการปรับปรุงถนนลูกรังบดอัดแน่นเข้าสู่พื้นที่การเกษตร สายฟาร์มหมู ม.๙ ต.คือเวียง อ.ดอกคำใต้ เข้ม ต.จำปาหวาย อ.เมือง จ.พะเยา	๕๐๐,๐๐๐.๐๐	๕๐๐,๐๐๐.๐๐	✓	-	-	๑ ต.ค. ๖๖ - ๓๐ ก.ย. ๖๗	๑ ก.ค. ๖๗ - ๓๐ ก.ย. ๖๗	๔๙๙,๐๐๐.๐๐	-
๒๙๑	โครงการปรับปรุงถนนลูกรังบดอัดแน่น เข้าสู่พื้นที่การเกษตร สายสตูดิโอป่า บ้านเลี้ยง หมู่ที่ ๑๐ ต.จิม อ.ปง จ.พะเยา	๕๐๐,๐๐๐.๐๐	๕๐๐,๐๐๐.๐๐	✓	-	-	๑ ต.ค. ๖๖ - ๓๐ ก.ย. ๖๗	๑ ก.ค. ๖๗ - ๓๐ ก.ย. ๖๗	๔๙๙,๐๐๐.๐๐	-

ที่	ชื่อโครงการ	งบประมาณตามแผนฯ	ข้อบัญญัติงบประมาณ อนุมัติ	ผลการดำเนินงาน			ห้วงเวลาตามแผนการ ดำเนินงาน	ห้วงเวลาดำเนินงานจริง	เบิกจ่าย	หมายเหตุ
				ดำเนินการ แล้วเสร็จ	อยู่ระหว่าง ดำเนินการ	ยังไม่ได้ ดำเนินการ				
ยุทธศาสตร์ที่ ๓ พัฒนาโครงสร้างพื้นฐาน										
๒๙๒	โครงการปรับปรุงถนนลูกรังบดอัดแน่น เข้าสู่พื้นที่การเกษตร สายสตัดเหนือ บ้าน แบ่ง หมู่ที่ ๕ ต.จิม อ.ปง จ.พะเยา	๕๐๐,๐๐๐.๐๐	๕๐๐,๐๐๐.๐๐	✓	-	-	๑ ต.ค. ๖๖ - ๓๐ ก.ย. ๖๗	๑ ก.ค. ๖๗ - ๓๐ ก.ย. ๖๗	๔๙๙,๐๐๐.๐๐	-
๒๙๓	โครงการปรับปรุงถนนหินคลุกเข้าสู่พื้นที่การเกษตร หมู่ที่ ๓ ต.แม่กา เข้ม หมู่ที่ ๖ ต.จำป่าหวาย อ.เมืองพะเยา จ.พะเยา	๕๐๐,๐๐๐.๐๐	๕๐๐,๐๐๐.๐๐	-	✓	-	๑ ต.ค. ๖๖ - ๓๐ ก.ย. ๖๗	๑ ก.ค. ๖๗ - ๓๐ ก.ย. ๖๗	๔๙๙,๐๐๐.๐๐	ก่อสร้างผูกพัน
๒๙๔	โครงการปรับปรุงถนนลูกรังบดอัดแน่นเข้าสู่พื้นที่การเกษตร บ้านโพธิ์ทอง หมู่ที่ ๑๖ ต.แม่ปืม อ.เมืองพะเยา จ.พะเยา	๕๐๐,๐๐๐.๐๐	๕๐๐,๐๐๐.๐๐	✓	-	-	๑ ต.ค. ๖๖ - ๓๐ ก.ย. ๖๗	๑ ก.ค. ๖๗ - ๓๐ ก.ย. ๖๗	๔๙๙,๐๐๐.๐๐	-
๒๙๕	โครงการปรับปรุงถนนลูกรังบดอัดแน่นเข้าสู่พื้นที่การเกษตร สายเสียวลำเหมือง หมู่ที่ ๔,๘,๙ ต.แม่ปืม อ.เมืองพะเยา จ.พะเยา	๕๐๐,๐๐๐.๐๐	๕๐๐,๐๐๐.๐๐	✓	-	-	๑ ต.ค. ๖๖ - ๓๐ ก.ย. ๖๗	๑ ก.ค. ๖๗ - ๓๐ ก.ย. ๖๗	๔๙๙,๐๐๐.๐๐	-
๒๙๖	โครงการปรับปรุงถนนหินคลุกเข้าสู่พื้นที่การเกษตร หมู่ที่ ๖ ต.บ้านใหม่ อ.เมืองพะเยา จ.พะเยา	๕๐๐,๐๐๐.๐๐	๕๐๐,๐๐๐.๐๐	✓	-	-	๑ ต.ค. ๖๖ - ๓๐ ก.ย. ๖๗	๑ ก.ค. ๖๗ - ๓๐ ก.ย. ๖๗	๔๙๙,๐๐๐.๐๐	-
๒๙๗	โครงการปรับปรุงถนนลูกรังบดอัดแน่นเข้าสู่พื้นที่การเกษตร หมู่ที่ ๔ ต.แม่ปืม อ. เมืองพะเยา จ.พะเยา	๕๐๐,๐๐๐.๐๐	๕๐๐,๐๐๐.๐๐	✓	-	-	๑ ต.ค. ๖๖ - ๓๐ ก.ย. ๖๗	๑ ก.ค. ๖๗ - ๓๐ ก.ย. ๖๗	๔๙๙,๐๐๐.๐๐	-
๒๙๘	โครงการปรับปรุงถนนลูกรังบดอัดแน่นเข้าสู่พื้นที่การเกษตร สายน้ำขาน (ช่วงที่ ๒) บ้านหนองบัว หมู่ที่ ๒ ต.จิม อ.ปง จ.พะเยา	๕๐๐,๐๐๐.๐๐	๕๐๐,๐๐๐.๐๐	✓	-	-	๑ ต.ค. ๖๖ - ๓๐ ก.ย. ๖๗	๑ ก.ค. ๖๗ - ๓๐ ก.ย. ๖๗	๔๙๙,๐๐๐.๐๐	-
๒๙๙	โครงการปรับปรุงถนนลูกรังบดอัดแน่นเข้าสู่พื้นที่การเกษตร สายห้วยแก้ว บ้านเก้าเงา หมู่ที่ ๑๕ ต.จิม อ.ปง จ.พะเยา	๕๐๐,๐๐๐.๐๐	๕๐๐,๐๐๐.๐๐	✓	-	-	๑ ต.ค. ๖๖ - ๓๐ ก.ย. ๖๗	๑ ก.ค. ๖๗ - ๓๐ ก.ย. ๖๗	๔๙๙,๐๐๐.๐๐	-
๓๐๐	โครงการปรับปรุงถนนลูกรังบดอัดแน่นเข้าสู่พื้นที่การเกษตร สายข้างโรงเรียน บ้าน ใหม่บ้านเงิน หมู่ที่ ๑๒ ต.จิม อ.ปง จ.พะเยา	๕๐๐,๐๐๐.๐๐	๕๐๐,๐๐๐.๐๐	✓	-	-	๑ ต.ค. ๖๖ - ๓๐ ก.ย. ๖๗	๑ ก.ค. ๖๗ - ๓๐ ก.ย. ๖๗	๔๙๙,๐๐๐.๐๐	-
๓๐๑	โครงการปรับปรุงถนนหินคลุกเข้าสู่พื้นที่การเกษตร บ้านลำ ม.๔ ต.เวียง เข้ม ต.ทุ่ง ผาสุข อ.เชียงคำ จ.พะเยา	๕๐๐,๐๐๐.๐๐	๕๐๐,๐๐๐.๐๐	-	-	✓	๑ ต.ค. ๖๖ - ๓๐ ก.ย. ๖๗	-	-	-
๓๐๒	โครงการปรับปรุงถนนลูกรังบดอัดแน่นเข้าสู่พื้นที่การเกษตร สายหลายน้ำ บ้านห้วย สิงห์ หมู่ที่ ๑ ต.ปง อ.ปง จ.พะเยา	๕๐๐,๐๐๐.๐๐	๕๐๐,๐๐๐.๐๐	✓	-	-	๑ ต.ค. ๖๖ - ๓๐ ก.ย. ๖๗	๑ ก.ค. ๖๗ - ๓๐ ก.ย. ๖๗	๔๙๙,๐๐๐.๐๐	-
๓๐๓	โครงการเสริมผิวทางแอสฟัลท์ติกคอนกรีต ช่วงที่ ๒ บ.ใหม่ ม.๑๐ บ้านสันหมื่นแก้ว ต.แม่ปืม - ม.๔ บ้านใหม่หลวง ต.บ้านใหม่ อ.เมืองพะเยา จ.พะเยา	๒๓๗,๐๐๐.๐๐	๒๓๗,๐๐๐.๐๐	-	✓	-	๑ ต.ค. ๖๖ - ๓๐ ก.ย. ๖๗	๑ ก.ค. ๖๗ - ๓๐ ก.ย. ๖๗	๒๐๘,๐๐๐.๐๐	ก่อสร้างผูกพัน
๓๐๔	โครงการปรับปรุงถนนหินคลุกเข้าสู่พื้นที่การเกษตร สายลำห้วยร่องหลวง ม.๑๐ ต.ป่า ซาง เข้ม ต.ดงสุวรรณ อ.ดอกคำใต้ จ.พะเยา	๕๐๐,๐๐๐.๐๐	๕๐๐,๐๐๐.๐๐	-	-	✓	๑ ต.ค. ๖๖ - ๓๐ ก.ย. ๖๗	-	-	-
๓๐๕	โครงการปรับปรุงถนนหินคลุกเข้าสู่พื้นที่การเกษตร บ้านสันปูเลย หมู่ที่ ๓ ต.สันป่า ม่วง เข้ม บ้านตอมดง หมู่ที่ ๖ ต.บ้านตอม อ.เมืองพะเยา จ.พะเยา	๕๐๐,๐๐๐.๐๐	๕๐๐,๐๐๐.๐๐	✓	-	-	๑ ต.ค. ๖๖ - ๓๐ ก.ย. ๖๗	๑ ก.ค. ๖๗ - ๓๐ ก.ย. ๖๗	๔๙๙,๐๐๐.๐๐	-
๓๐๖	โครงการปรับปรุงถนนลูกรังบดอัดแน่นเข้าสู่พื้นที่การเกษตร บ้านภูเงิน หมู่ที่ ๑๓ ต. แม่ปืม อ.เมืองพะเยา จ.พะเยา	๕๐๐,๐๐๐.๐๐	๕๐๐,๐๐๐.๐๐	✓	-	-	๑ ต.ค. ๖๖ - ๓๐ ก.ย. ๖๗	๑ ก.ค. ๖๗ - ๓๐ ก.ย. ๖๗	๔๙๙,๐๐๐.๐๐	-
๓๐๗	โครงการปรับปรุงถนนหินคลุกเข้าสู่พื้นที่การเกษตร สายทุ่งจำป่าหวาย หมู่ที่ ๖ ต.ท่า จำปี อ.เมืองพะเยา จ.พะเยา	๕๐๐,๐๐๐.๐๐	๕๐๐,๐๐๐.๐๐	✓	-	-	๑ ต.ค. ๖๖ - ๓๐ ก.ย. ๖๗	๑ ก.ค. ๖๗ - ๓๐ ก.ย. ๖๗	๔๙๙,๐๐๐.๐๐	-

ที่	ชื่อโครงการ	งบประมาณตามแผนฯ	ข้อบัญญัติงบประมาณอนุมัติ	ผลการดำเนินงาน			ช่วงเวลาตามแผนการดำเนินงาน	ช่วงเวลาดำเนินงานจริง	เบิกจ่าย	หมายเหตุ
				ดำเนินการแล้วเสร็จ	อยู่ระหว่างดำเนินการ	ยังไม่ได้ดำเนินการ				
ยุทธศาสตร์ที่ ๓ พัฒนาโครงสร้างพื้นฐาน										
๓๐๘	โครงการปรับปรุงถนนลูกรังบดอัดแน่นเข้าสู่พื้นที่การเกษตร สายอ่างเก็บน้ำร่องลึก ม.๕ ต.หนองห่ม เข้ม ต.บ้านปิน อ.ดอกคำใต้ จ.พะเยา	๕๐๐,๐๐๐.๐๐	๕๐๐,๐๐๐.๐๐	-	-	✓	๑ ต.ค. ๖๖ - ๓๐ ก.ย. ๖๗	-	-	-
๓๐๙	โครงการปรับปรุงถนนหินคลุกเข้าสู่พื้นที่การเกษตร บ้านจำบอนใหม่ ม.๑๒ ต.อ่างทอง อ.เชียงคำ จ.พะเยา	๕๐๐,๐๐๐.๐๐	๕๐๐,๐๐๐.๐๐	✓	-	-	๑ ต.ค. ๖๖ - ๓๐ ก.ย. ๖๗	๑ ก.ค. ๖๗ - ๓๐ ก.ย. ๖๗	๔๙๓,๐๐๐.๐๐	-
๓๑๐	โครงการปรับปรุงถนนลูกรังบดอัดแน่นเข้าสู่พื้นที่การเกษตร สายห้วยกระรอก บ้านแม่ต้าท่าข้าม ม.๗ ต.น้ำแวน อ.เชียงคำ จ.พะเยา	๕๐๐,๐๐๐.๐๐	๕๐๐,๐๐๐.๐๐	✓	-	-	๑ ต.ค. ๖๖ - ๓๐ ก.ย. ๖๗	๑ ก.ค. ๖๗ - ๓๐ ก.ย. ๖๗	๔๙๙,๐๐๐.๐๐	-
๓๑๑	โครงการปรับปรุงถนนหินคลุกเข้าสู่พื้นที่การเกษตร บ้านใหม่กาญจนา ม.๑๕ ต.จุน เข้ม ต.พระธาตุชิ่งแกง อ.จุน จ.พะเยา	๕๐๐,๐๐๐.๐๐	๕๐๐,๐๐๐.๐๐	✓	-	-	๑ ต.ค. ๖๖ - ๓๐ ก.ย. ๖๗	๑ ก.ค. ๖๗ - ๓๐ ก.ย. ๖๗	๔๙๙,๐๐๐.๐๐	-
๓๑๒	โครงการปรับปรุงถนนหินคลุกเข้าสู่พื้นที่การเกษตร ม.๑,ม.๑๐ ต.เวียง เข้ม ต.ร่มเย็น อ.เชียงคำ จ.พะเยา	๕๐๐,๐๐๐.๐๐	๕๐๐,๐๐๐.๐๐	✓	-	-	๑ ต.ค. ๖๖ - ๓๐ ก.ย. ๖๗	๑ ก.ค. ๖๗ - ๓๐ ก.ย. ๖๗	๔๙๖,๐๐๐.๐๐	-
๓๑๓	โครงการปรับปรุงถนนลูกรังบดอัดแน่นเข้าสู่พื้นที่การเกษตร ม.๑ ต.ดงสุวรรณ เข้ม ต.สันโค้ง อ.ดอกคำใต้ จ.พะเยา	๕๐๐,๐๐๐.๐๐	๕๐๐,๐๐๐.๐๐	✓	-	-	๑ ต.ค. ๖๖ - ๓๐ ก.ย. ๖๗	๑ ก.ค. ๖๗ - ๓๐ ก.ย. ๖๗	๔๙๙,๐๐๐.๐๐	-
๓๑๔	โครงการก่อสร้างถนน ค.ส.ล. ซอยหน้าป้อมยาม บ้านร่องสำน ม.๘ ต.ร่มเย็น อ.เชียงคำ จ.พะเยา	๕๐๐,๐๐๐.๐๐	๕๐๐,๐๐๐.๐๐	✓	-	-	๑ ต.ค. ๖๖ - ๓๐ ก.ย. ๖๗	๑ ก.ค. ๖๗ - ๓๐ ก.ย. ๖๗	๔๙๙,๐๐๐.๐๐	-
๓๑๕	โครงการปรับปรุงถนนหินคลุกเข้าสู่พื้นที่การเกษตร บ้านก้อขาว ม.๑๑ ต.ทุ่งกล้วย อ.กุซาง เข้ม ต.ร่มเย็น อ.เชียงคำ จ.พะเยา	๕๐๐,๐๐๐.๐๐	๕๐๐,๐๐๐.๐๐	✓	-	-	๑ ต.ค. ๖๖ - ๓๐ ก.ย. ๖๗	๑ ก.ค. ๖๗ - ๓๐ ก.ย. ๖๗	๔๙๓,๐๐๐.๐๐	-
๓๑๖	โครงการขุดลอกเพื่อเพิ่มพื้นที่กักเก็บน้ำหลังฝายห้วยหิน บ้านปัว หมู่ที่ ๖ ต.จิม อ.ปง จ.พะเยา	๕๐๐,๐๐๐.๐๐	๕๐๐,๐๐๐.๐๐	✓	-	-	๑ ต.ค. ๖๖ - ๓๐ ก.ย. ๖๗	๑ ก.ค. ๖๗ - ๓๐ ก.ย. ๖๗	๔๙๙,๐๐๐.๐๐	-
๓๑๗	โครงการปรับปรุงถนนลูกรังบดอัดแน่นเข้าสู่พื้นที่การเกษตรสายบ้านปัวดอย หมู่ที่ ๑๓ ต.จิม อ.ปง จ.พะเยา	๕๐๐,๐๐๐.๐๐	๕๐๐,๐๐๐.๐๐	✓	-	-	๑ ต.ค. ๖๖ - ๓๐ ก.ย. ๖๗	๑ ก.ค. ๖๗ - ๓๐ ก.ย. ๖๗	๔๙๙,๐๐๐.๐๐	-
๓๑๘	โครงการปรับปรุงถนนหินคลุกเข้าสู่พื้นที่การเกษตร สาย สปก.หมู่ที่ ๖ ต.ศรีถ้อย เข้ม ต.เจริญราษฎร์ อ.แม่ใจ จ.พะเยา	๕๐๐,๐๐๐.๐๐	๕๐๐,๐๐๐.๐๐	✓	-	-	๑ ต.ค. ๖๖ - ๓๐ ก.ย. ๖๗	๑ ก.ค. ๖๗ - ๓๐ ก.ย. ๖๗	๔๙๙,๐๐๐.๐๐	-
๓๑๙	โครงการปรับปรุงถนนหินคลุกเข้าสู่พื้นที่การเกษตร สายห้วยตักโต หมู่ที่ ๓ ต.เจริญราษฎร์ เข้ม ต.ป่าแฝก อ.แม่ใจ จ.พะเยา	๕๐๐,๐๐๐.๐๐	๕๐๐,๐๐๐.๐๐	✓	-	-	๑ ต.ค. ๖๖ - ๓๐ ก.ย. ๖๗	๑ ก.ค. ๖๗ - ๓๐ ก.ย. ๖๗	๔๙๕,๐๐๐.๐๐	-
๓๒๐	โครงการปรับปรุงลูกรังบดอัดแน่นเข้าสู่พื้นที่การเกษตร หมู่ที่ ๑๒ ต.ห้วยแก้ว อ.กุซาง จ.พะเยา	๕๐๐,๐๐๐.๐๐	๕๐๐,๐๐๐.๐๐	✓	-	-	๑ ต.ค. ๖๖ - ๓๐ ก.ย. ๖๗	๑ ก.ค. ๖๗ - ๓๐ ก.ย. ๖๗	๔๙๙,๐๐๐.๐๐	-
๓๒๑	โครงการปรับปรุงถนนหินคลุกเข้าสู่พื้นที่การเกษตร ม.๘ ต.ทุ่งกล้วย เข้ม ต.กุซาง อ.กุซาง จ.พะเยา	๕๐๐,๐๐๐.๐๐	๕๐๐,๐๐๐.๐๐	✓	-	-	๑ ต.ค. ๖๖ - ๓๐ ก.ย. ๖๗	๑ ก.ค. ๖๗ - ๓๐ ก.ย. ๖๗	๔๙๓,๐๐๐.๐๐	-
๓๒๒	โครงการปรับปรุงภูมิทัศน์หน้าสำนักงาน องค์การบริหารส่วนจังหวัดพะเยา	๕๐๐,๐๐๐.๐๐	๕๐๐,๐๐๐.๐๐	✓	-	-	๑ ต.ค. ๖๖ - ๓๐ ก.ย. ๖๗	๑ ก.ค. ๖๗ - ๓๐ ก.ย. ๖๗	๔๙๗,๘๐๐.๐๐	-
๓๒๓	โครงการปรับปรุงห้องน้ำอาคารสำนักงาน อบจ.พะเยา บริเวณชั้น ๑-๔ อาคาร ๒	๑,๓๑๐,๐๐๐.๐๐	๑,๓๑๐,๐๐๐.๐๐	-	-	✓	๑ ต.ค. ๖๖ - ๓๐ ก.ย. ๖๗	-	-	-

ที่	ชื่อโครงการ	งบประมาณตามแผนฯ	ข้อบัญญัติงบประมาณ อนุมัติ	ผลการดำเนินงาน			ห้วงเวลาตามแผนการ ดำเนินงาน	ห้วงเวลาดำเนินงานจริง	เบิกจ่าย	หมายเหตุ
				ดำเนินการ แล้วเสร็จ	อยู่ระหว่าง ดำเนินการ	ยังไม่ได้ ดำเนินการ				
ยุทธศาสตร์ที่ ๓ พัฒนาโครงสร้างพื้นฐาน										
๓๒๔	โครงการก่อสร้างอาคารนอเนกรทำงานพร้อมห้องน้ำ ฝ่ายเครื่องจักรกล องค์การบริหารส่วนจังหวัดพะเยา	๓๓๘,๐๐๐.๐๐	๓๓๘,๐๐๐.๐๐	✓	-	-	๑ ต.ค. ๖๖ - ๓๐ ก.ย. ๖๗	๑ ก.ค. ๖๗ - ๓๐ ก.ย. ๖๗	๓๓๘,๐๐๐.๐๐	-
๓๒๕	โครงการก่อสร้างถนน ค.ส.ล. สายทุ่งลำ ม.๕ ต.เชียงบาน เชื่อม ต.ทุ่งผาสุข อ.เชียงคำ จ.พะเยา	๕๐๐,๐๐๐.๐๐	๕๐๐,๐๐๐.๐๐	✓	-	-	๑ ต.ค. ๖๖ - ๓๐ ก.ย. ๖๗	๑ ก.ค. ๖๗ - ๓๐ ก.ย. ๖๗	๔๙๙,๐๐๐.๐๐	-
๓๒๖	โครงการปรับปรุงถนนลูกรังบดอัดแน่นเข้าสู่พื้นที่การเกษตร สายบวกสลาบ หมู่ที่ ๙ ต.บ้านมาง เชื่อม ต.เชียงม่วน อ.เชียงม่วน จ.พะเยา	๕๐๐,๐๐๐.๐๐	๕๐๐,๐๐๐.๐๐	✓	-	-	๑ ต.ค. ๖๖ - ๓๐ ก.ย. ๖๗	๑ ก.ค. ๖๗ - ๓๐ ก.ย. ๖๗	๔๙๙,๐๐๐.๐๐	-
๓๒๗	โครงการปรับปรุงถนนลูกรังบดอัดแน่นเข้าสู่พื้นที่การเกษตร หมู่ที่ ๑๓ ต.แม่กา เชื่อม ต.แม่นาเรือ อ.เมืองพะเยา จ.พะเยา	๕๐๐,๐๐๐.๐๐	๕๐๐,๐๐๐.๐๐	✓	-	-	๑ ต.ค. ๖๖ - ๓๐ ก.ย. ๖๗	๑ ก.ค. ๖๗ - ๓๐ ก.ย. ๖๗	๔๙๙,๐๐๐.๐๐	-
๓๒๘	โครงการปรับปรุงถนนลูกรังบดอัดแน่นเข้าสู่พื้นที่การเกษตร สายกิวฝาง ม.๑ ต.บ้านป็น เชื่อม ต.คือเวียง อ.ดอกคำใต้ จ.พะเยา	๕๐๐,๐๐๐.๐๐	๕๐๐,๐๐๐.๐๐	✓	-	-	๑ ต.ค. ๖๖ - ๓๐ ก.ย. ๖๗	๑ ก.ค. ๖๗ - ๓๐ ก.ย. ๖๗	๔๙๙,๐๐๐.๐๐	-
๓๒๙	โครงการก่อสร้างถนน ค.ส.ล. บ้านเชียงคาน หมู่ที่ ๗ ต.เชียงบาน เชื่อม ต.อ่างทอง อ.เชียงคำ จ.พะเยา	๕๐๐,๐๐๐.๐๐	๕๐๐,๐๐๐.๐๐	✓	-	-	๑ ต.ค. ๖๖ - ๓๐ ก.ย. ๖๗	๑ ก.ค. ๖๗ - ๓๐ ก.ย. ๖๗	๔๙๘,๐๐๐.๐๐	-
๓๓๐	โครงการปรับปรุงถนนลูกรังบดอัดแน่นเข้าสู่พื้นที่การเกษตร สายทุ่งสนอบ บ้านต้น หมู่ที่ ๑๔ ต.จิม อ.ปง จ.พะเยา	๕๐๐,๐๐๐.๐๐	๕๐๐,๐๐๐.๐๐	✓	-	-	๑ ต.ค. ๖๖ - ๓๐ ก.ย. ๖๗	๑ ก.ค. ๖๗ - ๓๐ ก.ย. ๖๗	๔๙๙,๐๐๐.๐๐	-
๓๓๑	โครงการปรับปรุงถนนลูกรังบดอัดแน่นเข้าสู่พื้นที่การเกษตร สายห้วยจำตาง บ้านน้ำฮาก หมู่ที่ ๑๖ ต.จิม อ.ปง จ.พะเยา	๕๐๐,๐๐๐.๐๐	๕๐๐,๐๐๐.๐๐	✓	-	-	๑ ต.ค. ๖๖ - ๓๐ ก.ย. ๖๗	๑ ก.ค. ๖๗ - ๓๐ ก.ย. ๖๗	๔๙๙,๐๐๐.๐๐	-
๓๓๒	โครงการปรับปรุงถนนลูกรังบดอัดแน่นเข้าสู่พื้นที่การเกษตร สายห้วยบอน บ้านร่องเอียน หมู่ที่ ๘ ต.ปง อ.ปง จ.พะเยา	๕๐๐,๐๐๐.๐๐	๕๐๐,๐๐๐.๐๐	✓	-	-	๑ ต.ค. ๖๖ - ๓๐ ก.ย. ๖๗	๑ ก.ค. ๖๗ - ๓๐ ก.ย. ๖๗	๔๙๙,๐๐๐.๐๐	-
๓๓๓	โครงการปรับปรุงถนนหินคลุกเข้าสู่พื้นที่การเกษตร สายเรียบคลองสันภู ม.๒ ต.บุญเกิด เชื่อม ต.ดอกคำใต้ อ.ดอกคำใต้ จ.พะเยา	๕๐๐,๐๐๐.๐๐	๕๐๐,๐๐๐.๐๐	✓	-	-	๑ ต.ค. ๖๖ - ๓๐ ก.ย. ๖๗	๑ ก.ค. ๖๗ - ๓๐ ก.ย. ๖๗	๔๙๙,๐๐๐.๐๐	-
๓๓๔	โครงการปรับปรุงถนนหินคลุกเข้าสู่พื้นที่การเกษตร ม.๔ ต.สันโค้ง เชื่อม ต.ดอนศรีชุม อ.ดอกคำใต้ จ.พะเยา	๕๐๐,๐๐๐.๐๐	๕๐๐,๐๐๐.๐๐	✓	-	-	๑ ต.ค. ๖๖ - ๓๐ ก.ย. ๖๗	๑ ก.ค. ๖๗ - ๓๐ ก.ย. ๖๗	๔๙๘,๐๐๐.๐๐	-
๓๓๕	โครงการปรับปรุงถนนหินคลุกเข้าสู่พื้นที่การเกษตร สายป่าไผ่ถี ม.๖ ต.บุญเกิด เชื่อม ต.คือเวียง อ.ดอกคำใต้ จ.พะเยา	๕๐๐,๐๐๐.๐๐	๕๐๐,๐๐๐.๐๐	✓	-	-	๑ ต.ค. ๖๖ - ๓๐ ก.ย. ๖๗	๑ ก.ค. ๖๗ - ๓๐ ก.ย. ๖๗	๔๙๖,๐๐๐.๐๐	-
๓๓๖	โครงการปรับปรุงถนนหินคลุกเข้าสู่พื้นที่การเกษตร สายสันตันเตือ หมู่ที่ ๔ ต.แม่สุก เชื่อม ต.แม่ใจ อ.แม่ใจ จ.พะเยา	๕๐๐,๐๐๐.๐๐	๕๐๐,๐๐๐.๐๐	✓	-	-	๑ ต.ค. ๖๖ - ๓๐ ก.ย. ๖๗	๑ ก.ค. ๖๗ - ๓๐ ก.ย. ๖๗	๔๙๘,๐๐๐.๐๐	-
๓๓๗	โครงการปรับปรุงลูกรังบดอัดแน่นเข้าสู่พื้นที่การเกษตร หมู่ที่ ๑๗ ต.ห้วยแก้ว อ.ภูงามยาว จ.พะเยา	๕๐๐,๐๐๐.๐๐	๕๐๐,๐๐๐.๐๐	✓	-	-	๑ ต.ค. ๖๖ - ๓๐ ก.ย. ๖๗	๑ ก.ค. ๖๗ - ๓๐ ก.ย. ๖๗	๔๙๙,๐๐๐.๐๐	-
๓๓๘	โครงการปรับปรุงถนนลูกรังบดอัดแน่นเข้าสู่พื้นที่การเกษตร สายห้วยผาช้าง หมู่ที่ ๔ ต.สระ เชื่อม บ้านทุ่งมอก ต.บ้านมาง อ.เชียงม่วน จ.พะเยา	๕๐๐,๐๐๐.๐๐	๕๐๐,๐๐๐.๐๐	✓	-	-	๑ ต.ค. ๖๖ - ๓๐ ก.ย. ๖๗	๑ ก.ค. ๖๗ - ๓๐ ก.ย. ๖๗	๔๙๙,๐๐๐.๐๐	-
๓๓๙	โครงการปรับปรุงถนนหินคลุกเข้าสู่พื้นที่การเกษตร หมู่ที่ ๖ ต.จำปาหาย อ.เมืองพะเยา เชื่อม ต.คือเวียง อ.ดอกคำใต้ จ.พะเยา	๕๐๐,๐๐๐.๐๐	๕๐๐,๐๐๐.๐๐	✓	-	-	๑ ต.ค. ๖๖ - ๓๐ ก.ย. ๖๗	๑ ก.ค. ๖๗ - ๓๐ ก.ย. ๖๗	๔๙๙,๐๐๐.๐๐	-
๓๔๐	โครงการปรับปรุงถนนลูกรังบดอัดแน่นเข้าสู่พื้นที่การเกษตร สายหน้าพาราการ์เดิน หมู่ที่ ๑๑ ต.ท่าวังทอง อ.เมืองพะเยา จ.พะเยา	๕๐๐,๐๐๐.๐๐	๕๐๐,๐๐๐.๐๐	✓	-	-	๑ ต.ค. ๖๖ - ๓๐ ก.ย. ๖๗	๑ ก.ค. ๖๗ - ๓๐ ก.ย. ๖๗	๔๙๙,๐๐๐.๐๐	-

ที่	ชื่อโครงการ	งบประมาณตามแผนฯ	ข้อบัญญัติงบประมาณ อนุมัติ	ผลการดำเนินงาน			ช่วงเวลาตามแผนการ ดำเนินงาน	ช่วงเวลาดำเนินงานจริง	เบิกจ่าย	หมายเหตุ
				ดำเนินการ แล้วเสร็จ	อยู่ระหว่าง ดำเนินการ	ยังไม่ได้ ดำเนินการ				
ยุทธศาสตร์ที่ ๓ พัฒนาโครงสร้างพื้นฐาน										
๓๔๑	โครงการปรับปรุงถนนหินคลุกเข้าสู่พื้นที่การเกษตร ม.๑๐ ต.ห้วยลาน อ.ดอกคำใต้ เชื่อม ต.ห้วยแก้ว อ.ภูพานยาว จ.พะเยา	๕๐๐,๐๐๐.๐๐	๕๐๐,๐๐๐.๐๐	✓	-	-	๑ ต.ค. ๖๖ - ๓๐ ก.ย. ๖๗	๑ ก.ค. ๖๗ - ๓๐ ก.ย. ๖๗	๔๙๙,๐๐๐.๐๐	-
๓๔๒	โครงการปรับปรุงถนนหินคลุกเข้าสู่พื้นที่การเกษตร สายร่องแพน ม.๒,๔,๗,๙,๑๐ ต.ลอ เขื่อน ต.ทุ่งรวงทอง อ.จุน จ.พะเยา (ช่วงที่ ๑)	๕๐๐,๐๐๐.๐๐	๕๐๐,๐๐๐.๐๐	✓	-	-	๑ ต.ค. ๖๖ - ๓๐ ก.ย. ๖๗	๑ ก.ค. ๖๗ - ๓๐ ก.ย. ๖๗	๔๙๙,๐๐๐.๐๐	-
๓๔๓	โครงการปรับปรุงถนนหินคลุกเข้าสู่พื้นที่การเกษตร ม.๕ ต.ทุ่งกล้วย อ.ภูซางเชื่อม ต. ร่มเย็น อ.เชียงคำ จ.พะเยา	๕๐๐,๐๐๐.๐๐	๕๐๐,๐๐๐.๐๐	✓	-	-	๑ ต.ค. ๖๖ - ๓๐ ก.ย. ๖๗	๑ ก.ค. ๖๗ - ๓๐ ก.ย. ๖๗	๔๙๖,๐๐๐.๐๐	-
๓๔๔	โครงการก่อสร้างถนน ค.ส.ล.บ้านเชียงบาน ม.๑๐ ต.เชียงบาน เขื่อน ต.ทุ่งผาสุข อ. เชียงคำ จ.พะเยา (ช่วงที่ ๓)	๕๐๐,๐๐๐.๐๐	๕๐๐,๐๐๐.๐๐	✓	-	-	๑ ต.ค. ๖๖ - ๓๐ ก.ย. ๖๗	๑ ก.ค. ๖๗ - ๓๐ ก.ย. ๖๗	๔๙๘,๐๐๐.๐๐	-
๓๔๕	โครงการก่อสร้างถนน ค.ส.ล. สายหน้าวัดทองแย้ม ม.๔ ต.เชียงบาน เขื่อน ต.ทุ่งผาสุข อ.เชียงคำ จ.พะเยา	๕๐๐,๐๐๐.๐๐	๕๐๐,๐๐๐.๐๐	✓	-	-	๑ ต.ค. ๖๖ - ๓๐ ก.ย. ๖๗	๑ ก.ค. ๖๗ - ๓๐ ก.ย. ๖๗	๔๙๙,๐๐๐.๐๐	-
๓๔๖	โครงการปรับปรุงถนนหินคลุกเข้าสู่พื้นที่การเกษตร ม.๑ ต.ห้วยลาน อ.ดอกคำใต้ เชื่อม ต.ห้วยแก้ว อ.ภูพานยาว จ.พะเยา	๕๐๐,๐๐๐.๐๐	๕๐๐,๐๐๐.๐๐	✓	-	-	๑ ต.ค. ๖๖ - ๓๐ ก.ย. ๖๗	๑ ก.ค. ๖๗ - ๓๐ ก.ย. ๖๗	๔๙๙,๐๐๐.๐๐	-
๓๔๗	โครงการปรับปรุงถนนหินคลุกเข้าสู่พื้นที่การเกษตร ม.๑๖ ต.ห้วยลาน อ.ดอกคำใต้ เชื่อม ต.ห้วยแก้ว อ.ภูพานยาว จ.พะเยา	๕๐๐,๐๐๐.๐๐	๕๐๐,๐๐๐.๐๐	-	-	✓	๑ ต.ค. ๖๖ - ๓๐ ก.ย. ๖๗	-	-	-
๓๔๘	โครงการปรับปรุงถนนหินคลุกเข้าสู่พื้นที่การเกษตร บ้านทุ่งเย็น ม.๑๔ ต.แม่ลาว อ. เชียงคำ จ.พะเยา	๕๐๐,๐๐๐.๐๐	๕๐๐,๐๐๐.๐๐	✓	-	-	๑ ต.ค. ๖๖ - ๓๐ ก.ย. ๖๗	๑ ก.ค. ๖๗ - ๓๐ ก.ย. ๖๗	๔๙๙,๐๐๐.๐๐	-
๓๔๙	โครงการก่อสร้างเสาอากาศวิทยุสื่อสาร แบบ Tower แบบมีสลิ้ง สูง ๒๑ เมตร ฝ้าย ป้องกันและบรรเทา สาธารณภัย องค์การบริหาร ส่วนจังหวัดพะเยา ต.บ้านต๋อม อ. เมือง จ.พะเยา	๑๙๑,๕๐๐.๐๐	๑๙๑,๕๐๐.๐๐	✓	-	-	๑ ต.ค. ๖๖ - ๓๐ ก.ย. ๖๗	๑ ก.ค. ๖๗ - ๓๐ ก.ย. ๖๗	๑๙๑,๕๐๐.๐๐	-
๓๕๐	ปรับปรุงถนนหินคลุกเข้าสู่พื้นที่การเกษตร บ้านสลาบ ม.๗ ต.ฝายกวาง เขื่อน ต.ทุ่ง ผาสุข อ.เชียงคำ จ.พะเยา	๕๐๐,๐๐๐.๐๐	๕๐๐,๐๐๐.๐๐	-	-	✓	๑ ต.ค. ๖๖ - ๓๐ ก.ย. ๖๗	-	-	-
๓๕๑	ปรับปรุงถนนลูกรังบดอัดแน่นเข้าสู่พื้นที่การเกษตร สายบ้านหนองเลา ม.๘ ต.ภูซาง เชื่อม ต.ทุ่งกล้วย อ.ภูซาง จ.พะเยา	๕๐๐,๐๐๐.๐๐	๕๐๐,๐๐๐.๐๐	-	-	✓	๑ ต.ค. ๖๖ - ๓๐ ก.ย. ๖๗	-	-	-
๓๕๒	ปรับปรุงถนนลูกรังบดอัดแน่นเข้าสู่พื้นที่การเกษตร สายห้วยเคราะห์ ม.๑๔ ต.ฝาย กวาง เขื่อน ต.แม่ลาว อ.เชียงคำ จ.พะเยา	๕๐๐,๐๐๐.๐๐	๕๐๐,๐๐๐.๐๐	-	-	✓	๑ ต.ค. ๖๖ - ๓๐ ก.ย. ๖๗	-	-	-
๓๕๓	ปรับปรุงถนนลูกรังบดอัดแน่นเข้าสู่พื้นที่การเกษตร บ้านดอนไชยพัฒนา ม.๑๔ ต.จุน เชื่อม ต.พระธาตุซางแก อ.จุน จ.พะเยา	๕๐๐,๐๐๐.๐๐	๕๐๐,๐๐๐.๐๐	-	-	✓	๑ ต.ค. ๖๖ - ๓๐ ก.ย. ๖๗	-	-	-
๓๕๔	ปรับปรุงถนนลูกรังบดอัดแน่นเข้าสู่พื้นที่การเกษตร บ้านดอนไชยพัฒนา ม.๑๔ ต.จุน เชื่อม ต.ห้วยยางขาม อ.จุน จ.พะเยา	๕๐๐,๐๐๐.๐๐	๕๐๐,๐๐๐.๐๐	-	-	✓	๑ ต.ค. ๖๖ - ๓๐ ก.ย. ๖๗	-	-	-
รวมยุทธศาสตร์ที่ ๓ จำนวน ๓๕๔ โครงการ		๑,๐๘๒,๘๔๘,๕๐๐.๐๐	๑,๐๗๙,๔๔๑,๕๐๐.๐๐		-	-	-	-	๑๑๒,๒๖๗,๑๒๑.๐๐	

ที่	ชื่อโครงการ	งบประมาณตามแผนฯ	ข้อบัญญัติงบประมาณ อนุมัติ	ผลการดำเนินงาน			ห้วงเวลาตามแผนการ ดำเนินงาน	ห้วงเวลาดำเนินงานจริง	เบิกจ่าย	หมายเหตุ
				ดำเนินการ แล้วเสร็จ	อยู่ระหว่าง ดำเนินการ	ยังไม่ได้ ดำเนินการ				
ยุทธศาสตร์ที่ ๔ พัฒนาลังคม การศึกษา ศาสนา และวัฒนธรรม										
๑	โครงการปรับปรุงห้องห้องฟ้าจำลอง องค์การบริหารส่วนจังหวัดพะเยา	๓๐๐,๐๐๐.๐๐	๓๐๐,๐๐๐.๐๐	-	-	✓	๑ ต.ค. ๖๖ - ๓๐ ก.ย.๖๗	-	-	-
๒	โครงการชวนเพื่อนดูดาว Dark Sky At Phayao องค์การบริหารส่วนจังหวัดพะเยา	๕๐๐,๐๐๐.๐๐	๕๐๐,๐๐๐.๐๐	-	-	✓	๑ ต.ค. ๖๖ - ๓๐ ก.ย.๖๗	-	-	-
๓	โครงการปรับปรุงโซนสัมผัสแห่งจินตนาการ อุทยานการเรียนรู้วิทยาศาสตร์ และดาราศาสตร์ องค์การบริหารส่วนจังหวัดพะเยา	๓๐๐,๐๐๐.๐๐	๓๐๐,๐๐๐.๐๐	-	-	✓	๑ ต.ค. ๖๖ - ๓๐ ก.ย.๖๗	-	-	-
๔	โครงการจัดทำโมเดลระบบสุริยะจักรวาล	๓๐๐,๐๐๐.๐๐	๓๐๐,๐๐๐.๐๐	-	-	✓	๑ ต.ค. ๖๖ - ๓๐ ก.ย.๖๗	-	-	-
๕	โครงการก่อสร้างศาลพระภูมิเจ้าที่ภายในบริเวณศูนย์เครื่องมือกลฝ่ายเครื่องจักรกล องค์การบริหารส่วนจังหวัดพะเยา	๑๗๔,๐๐๐.๐๐	๑๗๔,๐๐๐.๐๐	-	-	✓	๑ ต.ค. ๖๖ - ๓๐ ก.ย.๖๗	-	-	-
๖	โครงการสืบคทาวันวิทยาศาสตร์	๘๐,๐๐๐.๐๐	๘๐,๐๐๐.๐๐	✓	-	-	๑ ต.ค. ๖๖ - ๓๐ ก.ย.๖๗	๑ ก.ค.๖๗ - ๓๐ ก.ย.๖๗	๗๘,๒๒๕.๐๐	-
๗	โครงการช่วยเหลือประชาชนตามอำนาจหน้าที่ขององค์การบริหารส่วนจังหวัดพะเยา	๑๐๐,๐๐๐.๐๐	๑๐๐,๐๐๐.๐๐	✓	-	-	๑ ต.ค. ๖๖ - ๓๐ ก.ย.๖๗	๑ ก.ค.๖๗ - ๓๐ ก.ย.๖๗	๙๐,๐๐๐.๐๐	-
๘	โครงการวันวิทยาศาสตร์แห่งชาติองค์การบริหารส่วนจังหวัดพะเยา	๑๐๐,๐๐๐.๐๐	๑๐๐,๐๐๐.๐๐	-	-	✓	๑ ต.ค. ๖๖ - ๓๐ ก.ย.๖๗	-	-	-
๙	โครงการทำบุญเนื่องในวันองค์การบริหารส่วนจังหวัด	๓๐,๐๐๐.๐๐	๓๐,๐๐๐.๐๐	✓	-	-	๑ ต.ค. ๖๖ - ๓๐ ก.ย.๖๗	๑ พ.ย.๖๖ - ๓๑ ธ.ค.๖๖	๑๐,๓๕๐.๐๐	-
๑๐	โครงการจัดงานวันสถาปนาจังหวัดพะเยา	๕,๐๐๐.๐๐	๕,๐๐๐.๐๐	-	-	✓	๑ ต.ค. ๖๖ - ๓๐ ก.ย.๖๗	-	-	-
๑๑	โครงการจัดงานวันท้องถิ่นไทย	๒๐,๐๐๐.๐๐	๒๐,๐๐๐.๐๐	-	-	✓	๑ ต.ค. ๖๖ - ๓๐ ก.ย.๖๗	-	-	โอนลงงบประมาณ
๑๒	โครงการพัฒนาศักยภาพผู้นำการออกกำลังกาย องค์การบริหารส่วนจังหวัดพะเยา	๑๑๘,๐๐๐.๐๐	๑๑๘,๐๐๐.๐๐	-	-	✓	๑ ต.ค. ๖๖ - ๓๐ ก.ย.๖๗	-	-	-
๑๓	โครงการส่งเสริมประเพณีแม่ต๋ำเป็งไหว้สาปู่จระเจ้าตนหลวงจังหวัดพะเยา	๒๐๐,๐๐๐.๐๐	๒๐๐,๐๐๐.๐๐	-	-	✓	๑ ต.ค. ๖๖ - ๓๐ ก.ย.๖๗	-	-	-
๑๔	โครงการงานบวงสรวงพ่อขุนงำเมือง	๑๐๐,๐๐๐.๐๐	๑๐๐,๐๐๐.๐๐	-	-	✓	๑ ต.ค. ๖๖ - ๓๐ ก.ย.๖๗	-	-	-
๑๕	โครงการรณรงค์ป้องกันและแก้ไขปัญหายาเสพติด To Be Number one องค์การบริหารส่วนจังหวัดพะเยา	๓๐๐,๐๐๐.๐๐	๓๐๐,๐๐๐.๐๐	-	-	✓	๑ ต.ค. ๖๖ - ๓๐ ก.ย.๖๗	-	-	-
๑๖	โครงการวิทยาศาสตร์ปฏิบัติการ (Workshop)	๕๐,๐๐๐.๐๐	๕๐,๐๐๐.๐๐	✓	-	-	๑ ต.ค. ๖๖ - ๓๐ ก.ย.๖๗	๑ ก.ค.๖๗ - ๓๐ ก.ย.๖๗	๔๗,๕๐๐.๐๐	-
๑๗	โครงการวิทยาศาสตร์สัญจร โดยองค์การบริหารส่วนจังหวัดพะเยา	๕๐,๐๐๐.๐๐	๕๐,๐๐๐.๐๐	✓	-	-	๑ ต.ค. ๖๖ - ๓๐ ก.ย.๖๗	๑ ก.ค.๖๗ - ๓๐ ก.ย.๖๗	๔๘,๓๑๐.๐๐	-
	รวมยุทธศาสตร์ที่ ๔ จำนวน ๑๗ โครงการ	๒,๗๓๗,๐๐๐.๐๐	๒,๗๓๗,๐๐๐.๐๐	-	-	-	-	-	๒๗๔,๓๘๕.๐๐	

ที่	ชื่อโครงการ	งบประมาณตามแผนฯ	ข้อบัญญัติงบประมาณอนุมัติ	ผลการดำเนินงาน			ห้วงเวลาดำเนินงานตามแผนการดำเนินงาน	ห้วงเวลาดำเนินงานจริง	เบิกจ่าย	หมายเหตุ
				ดำเนินการแล้วเสร็จ	อยู่ระหว่างดำเนินการ	ยังไม่ได้ดำเนินการ				
ยุทธศาสตร์ที่ ๕ พัฒนาทรัพยากรธรรมชาติและสิ่งแวดล้อม										
๑	โครงการส่งเสริมการเรียนรู้อย่างยั่งยืนในการผลิตปุ๋ยอินทรีย์ เป็นมิตรกับสิ่งแวดล้อม	๒๐๐,๐๐๐.๐๐	๒๐๐,๐๐๐.๐๐	✓	-	-	๑ ต.ค.๖๖ - ๓๐ ก.ย.๖๗	๑ ก.ค.๖๗ - ๓๐ ก.ย.๖๗	๑๐๙,๖๓๕.๐๐	-
๒	โครงการป้องกันและแก้ไขปัญหาหมอกควันและฝุ่นละอองขนาดเล็ก(PM ๒.๕) ขององค์การบริหารส่วนจังหวัดพะเยา	๕๐๐,๐๐๐.๐๐	๒๐๐,๐๐๐.๐๐	-	-	✓	๑ ต.ค.๖๖ - ๓๐ ก.ย.๖๗	-	-	-
๓	โครงการบริหารจัดการขยะอันตรายชุมชน	๓๐๐,๐๐๐.๐๐	๓๐๐,๐๐๐.๐๐	-	✓	-	๑ ต.ค.๖๖ - ๓๐ ก.ย.๖๗	๑ ก.ค.๖๗ - ๓๐ ก.ย.๖๗	๒๒๒,๔๓๔.๐๘	ก่อสร้างผูกพัน
๔	โครงการบริหารจัดการศูนย์บริหารจัดการน้ำ	๑,๐๐๐,๐๐๐.๐๐	๕๐๐,๐๐๐.๐๐	✓	-	-	๑ ต.ค.๖๖ - ๓๐ ก.ย.๖๗	๑ ก.ค.๖๗ - ๓๐ ก.ย.๖๗	๒๔,๘๐๐.๐๐	-
๕	โครงการบริหารโรงงานผลิตปุ๋ยอินทรีย์ องค์การบริหารส่วนจังหวัดพะเยา	๓,๐๐๐,๐๐๐.๐๐	๑,๕๐๐,๐๐๐.๐๐	✓	-	-	๑ ต.ค.๖๖ - ๓๐ ก.ย.๖๗	๑ ต.ค.๖๖ - ๓๐ ก.ย.๖๗	๑,๑๑๒,๙๗๐.๖๗	-
	รวมยุทธศาสตร์ที่ ๕ จำนวน ๕ โครงการ	๕,๐๐๐,๐๐๐.๐๐	๒,๗๐๐,๐๐๐.๐๐	-	-	-	-	-	๑,๔๖๙,๘๓๙.๗๕	

ที่	ชื่อโครงการ	งบประมาณตามแผนฯ	ข้อบัญญัติงบประมาณอนุมัติ	ผลการดำเนินงาน			ช่วงเวลาตามแผนการดำเนินงาน	ช่วงเวลาดำเนินงานจริง	เบิกจ่าย	หมายเหตุ
				ดำเนินการแล้วเสร็จ	อยู่ระหว่างดำเนินการ	ยังไม่ได้ดำเนินการ				
ยุทธศาสตร์ที่ ๖ พัฒนาการเมืองการบริหาร										
๑	โครงการจัดทำหนังสือรายงานผลการดำเนินงานของสภาองค์การบริหารส่วนจังหวัดพะเยา	๑๒๖,๐๐๐.๐๐	๑๒๖,๐๐๐.๐๐	-	✓	-	๑ ต.ค.๖๖ - ๓๐ ก.ย.๖๗	๑ ต.ค.๖๗ - ๓๐ ก.ย.๖๗	๑๒๔,๘๐๐.๐๐	ก้อหนี้ผูกพัน
๒	โครงการองค์การบริหาร ส่วนจังหวัดพะเยาเคลื่อนที่ ประจำปีงบประมาณ พ.ศ.๒๕๖๗	๓๐๐,๐๐๐.๐๐	๓๐๐,๐๐๐.๐๐	✓	-	-	๑ ต.ค.๖๖ - ๓๐ ก.ย.๖๗	๑ ต.ค.๖๖ - ๓๐ ก.ย.๖๗	๘๙,๔๗๘.๐๐	-
๓	โครงการฝึกอบรมเชิงปฏิบัติการ เพื่อพัฒนาการสร้างผลิตภัณฑ์เซรามิก เพื่อเพิ่มโอกาสในการประกอบอาชีพ ให้ประชาชนจังหวัดพะเยา องค์การบริหารส่วนจังหวัดพะเยา	๓๐๐,๐๐๐.๐๐	๑๘๐,๐๐๐.๐๐	✓	-	-	๑ ต.ค.๖๖ - ๓๐ ก.ย.๖๗	๑ ต.ค.๖๖ - ๓๐ ก.ย.๖๗	๓๙,๔๘๐.๐๐	-
๔	โครงการฝึกอบรมส่งเสริมอาชีพในการเลี้ยงปู ขององค์การบริหารส่วนจังหวัดพะเยา	๑๘๐,๐๐๐.๐๐	๑๘๐,๐๐๐.๐๐	-	-	✓	๑ ต.ค.๖๖ - ๓๐ ก.ย.๖๗	๑ ต.ค.๖๖ - ๓๐ ก.ย.๖๗	-	-
๕	โครงการฝึกอบรมเพื่อสืบสาน ภูมิปัญญาท้องถิ่นและพัฒนาผลิตภัณฑ์ ผ้าหลวงสู่ การส่งเสริมอาชีพให้ประชาชน จังหวัดพะเยา อย่างยั่งยืน	๔๐,๐๐๐.๐๐	๔๐,๐๐๐.๐๐	-	-	✓	๑ ต.ค.๖๖ - ๓๐ ก.ย.๖๗	๑ ต.ค.๖๖ - ๓๐ ก.ย.๖๗	-	-
๖	โครงการส่งเสริมอาชีพเลี้ยงกบ ด้วยระบบการเปลี่ยนถ่ายน้ำอัตโนมัติ (Frog smart farming) องค์การบริหารส่วนจังหวัดพะเยา	๑๓๒,๕๐๐.๐๐	๑๓๒,๕๐๐.๐๐	-	-	✓	๑ ต.ค.๖๖ - ๓๐ ก.ย.๖๗	๑ ต.ค.๖๖ - ๓๐ ก.ย.๖๗	-	-
๗	โครงการฝึกอบรมส่งเสริมอาชีพในการเลี้ยงกบ ขององค์การบริหารส่วนจังหวัดพะเยา	๑๗๐,๐๐๐.๐๐	๑๗๐,๐๐๐.๐๐	✓	-	-	๑ ต.ค.๖๖ - ๓๐ ก.ย.๖๗	๑ ต.ค.๖๖ - ๓๐ ก.ย.๖๗	๕๕,๖๒๐.๕๐	-
๘	โครงการบริหารจัดการศูนย์แสดงและจำหน่ายผลิตภัณฑ์ชุมชนและท้องถิ่น ของ องค์การบริหารส่วนจังหวัดพะเยา	๑,๐๐๐,๐๐๐.๐๐	๒๐๐,๐๐๐.๐๐	-	-	✓	๑ ต.ค.๖๖ - ๓๐ ก.ย.๖๗	๑ ต.ค.๖๖ - ๓๐ ก.ย.๖๗	-	งบประมาณโอนลด
๙	โครงการเช่าที่ดินธรรมีสงฆ์ เพื่อตั้งศูนย์แสดงและจำหน่ายผลิตภัณฑ์ชุมชนและท้องถิ่น ขององค์การบริหารส่วนจังหวัดพะเยา	๖๐,๐๐๐.๐๐	๖๐,๐๐๐.๐๐	✓	-	-	๑ ต.ค.๖๖ - ๓๐ ก.ย.๖๗	๑ ต.ค.๖๖ - ๓๐ ก.ย.๖๗	๖,๐๐๐.๐๐	
๑๐	โครงการปรับปรุงภูมิประตืองเฉลิมพระเกียรติ พระราชพิธีมหามงคลเฉลิมพระชนมพรรษา ๖ รอบ ๒๘ กรกฎาคม ๒๕๖๗ ประจำปีภาคเหนือ ๙ จังหวัด	๗๕๐,๐๐๐.๐๐	๗๕๐,๐๐๐.๐๐	✓	-	-	๑ ต.ค.๖๖ - ๓๐ ก.ย.๖๗	๑ ต.ค.๖๖ - ๓๐ ก.ย.๖๗	๗๕๐,๐๐๐.๐๐	
รวมยุทธศาสตร์ที่ ๖ จำนวน ๑๐ โครงการ		๓,๐๕๘,๕๐๐.๐๐	๒,๑๓๘,๕๐๐.๐๐	-	-	-	-	-	๓๑๕,๓๗๘.๕๐	
รวมทุกยุทธศาสตร์ที่ จำนวน ๔๐๙ โครงการ		๑,๑๐๓,๑๓๗,๑๔๐.๐๐	๑,๐๙๑,๕๑๐,๑๔๐.๐๐	-	-	-	-	-	๑๑๔,๖๖๓,๒๔๔.๒๕	-

แบบรายงานการติดตามบัญชีครุภัณฑ์ตามแผนพัฒนาท้องถิ่น (พ.ศ.๒๕๖๖-๒๕๗๐) ประจำปีงบประมาณ พ.ศ. ๒๕๖๗

องค์การบริหารส่วนจังหวัดพะเยา อำเภอเมืองพะเยา จังหวัดพะเยา

ลำดับ ที่	การอนุมัติงบประมาณ					การเบิกจ่ายงบประมาณ				
	แผนงาน	ประเภท	ส่วนราชการ	รายละเอียด	วงเงินอนุมัติ	ท้วงเวลาการดำเนินงาน	ท้วงเวลาดำเนินงานจริง	เบิกจ่าย	หมายเหตุ	
๑	แผนงานสาธารณสุข	ครุภัณฑ์วิทยาศาสตร์และการแพทย์	กองสาธารณสุขฯ	จัดซื้อเครื่องฟั่นผอละลายเย็ด (ULV) ติดตั้งบนรถยนต์ ทำงานด้วยเครื่องยนต์เบนซิน ชนิด ๔ จังหวะ กำลังเครื่องยนต์ ๑๓.๕ แรงม้า แต่ไม่เกิน ๑๘ แรงม้า	๔๙๐,๐๐๐.๐๐	๑ ต.ค.๖๖ - ๓๐ ก.ย.๖๗	-	-	-	
๒	แผนงานบริหารงานทั่วไป	ครุภัณฑ์สำนักงาน	สำนักปลัดฯ	จัดซื้อพัดลมอุตสาหกรรม ขนาด ๒๕ นิ้ว จำนวน ๑๐ ตัวๆละ ๓,๘๐๐	๓๘,๐๐๐.๐๐	๑ ต.ค.๖๖ - ๓๐ ก.ย.๖๗	-	-	-	
๓	แผนงานบริหารงานทั่วไป	ครุภัณฑ์สำนักงาน	สำนักปลัดฯ	จัดซื้อพัดลมไอนเย็น ถึงเก็บน้ำไม่ต่ำกว่า ๙๐ ลิตร จำนวน ๖ เครื่องๆละ ๒๒,๙๐๐ บาท	๑๓๗,๔๐๐.๐๐	๑ ต.ค.๖๖ - ๓๐ ก.ย.๖๗	-	-	-	
๔	แผนงานบริหารงานทั่วไป	ครุภัณฑ์สำนักงาน	สำนักปลัดฯ	จัดซื้อพัดลมไอนเย็น ถึงเก็บน้ำไม่ต่ำกว่า ๖๐ ลิตร จำนวน ๖ เครื่องๆละ ๑๒,๙๐๐ บาท	๗๗,๔๐๐.๐๐	๑ ต.ค.๖๖ - ๓๐ ก.ย.๖๗	-	-	-	
๕	แผนงานบริหารงานทั่วไป	ครุภัณฑ์สำนักงาน	สำนักปลัดฯ	จัดซื้อโต๊ะพับเบาะประสงค์ จำนวน ๒๐ ตัวๆละ ๒,๕๐๐ บาท	๕๐,๐๐๐.๐๐	๑ ต.ค.๖๖ - ๓๐ ก.ย.๖๗	-	-	-	
๖	แผนงานบริหารงานทั่วไป	ครุภัณฑ์สำนักงาน	สำนักปลัดฯ	จัดซื้อเก้าอี้ปูนวม จำนวน ๒๐๐ ตัวๆละ ๘๐๐ บาท	๑๖๐,๐๐๐.๐๐	๑ ต.ค.๖๖ - ๓๐ ก.ย.๖๗	-	-	-	
๗	แผนงานรักษาความสงบภายใน	ครุภัณฑ์ยานพาหนะและขนส่ง	สำนักปลัดฯ	จัดซื้อรถบรรทุกน้ำ (ดีเซล) จำนวน ๑ คันๆละ ๒,๕๖๓,๐๐๐ บาท	๒,๕๖๓,๐๐๐.๐๐	๑ ต.ค.๖๖ - ๓๐ ก.ย.๖๗	-	-	-	
๘	แผนงานอุตสาหกรรมและการโยธา	ครุภัณฑ์ไฟฟ้าและวิทยุ	กองช่าง	จัดซื้อชุดเสาไฟฟ้า โคมไฟแอลอีดีระบบโซล่าเซลล์พร้อมติดตั้งถนนสาธารณะ และจุดเสี่ยงภัย จำนวน ๑๔ ชุด ม.๑ ต.ดงสุวรรณ และ ต.สันโค้ง อ.ดอกคำใต้ จ.พะเยา	๔๙๗,๐๐๐.๐๐	๑ ต.ค.๖๖ - ๓๐ ก.ย.๖๗	-	-	-	
๙	แผนงานอุตสาหกรรมและการโยธา	ครุภัณฑ์ไฟฟ้าและวิทยุ	กองช่าง	จัดซื้อชุดเสาไฟฟ้า โคมไฟแอลอีดีระบบโซล่าเซลล์พร้อมติดตั้งถนนสาธารณะ และจุดเสี่ยงภัย จำนวน ๑๔ ชุด ม.๙ ต.แม่สุก อ.แม่ใจ จ.พะเยา	๔๙๗,๐๐๐.๐๐	๑ ต.ค.๖๖ - ๓๐ ก.ย.๖๗	-	-	-	
๑๐	แผนงานอุตสาหกรรมและการโยธา	ครุภัณฑ์ไฟฟ้าและวิทยุ	กองช่าง	จัดซื้อชุดเสาไฟฟ้า โคมไฟแอลอีดีระบบโซล่าเซลล์พร้อมติดตั้งถนนสาธารณะ และจุดเสี่ยงภัย จำนวน ๑๔ ชุด บ้านแพะ ม.๖ ต.ท่าวังทอง อ.เมืองพะเยา จ.พะเยา	๔๙๗,๐๐๐.๐๐	๑ ต.ค.๖๖ - ๓๐ ก.ย.๖๗	-	-	-	
๑๑	แผนงานอุตสาหกรรมและการโยธา	ครุภัณฑ์ไฟฟ้าและวิทยุ	กองช่าง	จัดซื้อชุดเสาไฟฟ้า โคมไฟแอลอีดีระบบโซล่าเซลล์พร้อมติดตั้งถนนสาธารณะ และจุดเสี่ยงภัย จำนวน ๑๔ ชุด ม.๘ ต.บ้านดัว อ.เมืองพะเยา จ.พะเยา	๔๙๗,๐๐๐.๐๐	๑ ต.ค.๖๖ - ๓๐ ก.ย.๖๗	-	-	-	
๑๒	แผนงานอุตสาหกรรมและการโยธา	ครุภัณฑ์ไฟฟ้าและวิทยุ	กองช่าง	จัดซื้อชุดเสาไฟฟ้า โคมไฟแอลอีดีระบบโซล่าเซลล์พร้อมติดตั้งถนนสาธารณะ และจุดเสี่ยงภัย จำนวน ๑๔ ชุด ม.๗ ต.บ้านด้อม อ.เมืองพะเยา จ.พะเยา	๔๙๗,๐๐๐.๐๐	๑ ต.ค.๖๖ - ๓๐ ก.ย.๖๗	-	-	-	
๑๓	แผนงานอุตสาหกรรมและการโยธา	ครุภัณฑ์ไฟฟ้าและวิทยุ	กองช่าง	จัดซื้อชุดเสาไฟฟ้า โคมไฟแอลอีดีระบบโซล่าเซลล์พร้อมติดตั้งถนนสาธารณะ และจุดเสี่ยงภัย จำนวน ๑๔ ชุด ม.๖ ต.บ้านด้อม อ.เมืองพะเยา จ.พะเยา	๔๙๗,๐๐๐.๐๐	๑ ต.ค.๖๖ - ๓๐ ก.ย.๖๗	-	-	-	
๑๔	แผนงานอุตสาหกรรมและการโยธา	ครุภัณฑ์ไฟฟ้าและวิทยุ	กองช่าง	จัดซื้อชุดเสาไฟฟ้า โคมไฟแอลอีดีระบบโซล่าเซลล์พร้อมติดตั้งถนนสาธารณะ และจุดเสี่ยงภัย จำนวน ๑๔ ชุด ม.๖ , ม.๑๗ ต.แม่กา อ.เมืองพะเยา จ.พะเยา	๔๙๗,๐๐๐.๐๐	๑ ต.ค.๖๖ - ๓๐ ก.ย.๖๗	-	-	-	
๑๕	แผนงานอุตสาหกรรมและการโยธา	ครุภัณฑ์ไฟฟ้าและวิทยุ	กองช่าง	จัดซื้อชุดเสาไฟฟ้า โคมไฟแอลอีดีระบบโซล่าเซลล์พร้อมติดตั้งถนนสาธารณะ และจุดเสี่ยงภัย จำนวน ๑๔ ชุด ม.๔ , ม.๑๕ ต.ฝายกวาง อ.เชียงคำ จ.พะเยา	๔๙๗,๐๐๐.๐๐	๑ ต.ค.๖๖ - ๓๐ ก.ย.๖๗	-	-	-	
๑๖	แผนงานอุตสาหกรรมและการโยธา	ครุภัณฑ์ไฟฟ้าและวิทยุ	กองช่าง	จัดซื้อชุดเสาไฟฟ้า โคมไฟแอลอีดีระบบโซล่าเซลล์พร้อมติดตั้งถนนสาธารณะและจุดเสี่ยงภัย จำนวน ๑๔ ชุด ถนนทางหลวงท้องถิ่น รหัสสายทาง พย.ถ. ๑๐๐๕๐ สายบ้านร่อง-บ้านสถาน ต.เชียงแวง เข้ม ต.ภูซาง อ.ภู	๔๙๗,๐๐๐.๐๐	๑ ต.ค.๖๖ - ๓๐ ก.ย.๖๗	-	-	-	

ลำดับ ที่	การอนุมัติงบประมาณ					การเบิกจ่ายงบประมาณ				
	แผนงาน	ประเภท	ส่วนราชการ	รายละเอียด	วงเงินอนุมัติ	ห้วงเวลาดำเนินงาน	ห้วงเวลาดำเนินงานจริง	เบิกจ่าย	หมายเหตุ	
๓๖	แผนงานอุตสาหกรรมและการโยธา	ครุภัณฑ์ก่อสร้าง	กองช่าง	จัดซื้อรถบรรทุกเล็ก ขนาด ๑๐ ตัน จำนวน ๔ คันๆละ ๓,๒๓๐,๐๐๐ บาท	๑๒,๙๒๐,๐๐๐.๐๐	๑ ต.ค.๖๖ - ๓๐ ก.ย.๖๗	-	-	-	
๓๗	แผนงานอุตสาหกรรมและการโยธา	ครุภัณฑ์ยานพาหนะและขนส่ง	กองช่าง	จัดซื้อรถบรรทุก(ดีเซล) ขนาด ๖ ตัน ๖ ล้อ จำนวน ๘ คันๆละ ๒,๒๓๔,๐๐๐ บาท	๑๗,๘๗๒,๐๐๐.๐๐	๑ ต.ค.๖๖ - ๓๐ ก.ย.๖๗	-	-	-	
๓๘	แผนงานอุตสาหกรรมและการโยธา	ครุภัณฑ์ยานพาหนะและขนส่ง	กองช่าง	จัดซื้อรถบรรทุก(ดีเซล) ขนาด ๔ ตัน ๖ ล้อ จำนวน ๔ คันๆละ ๑,๔๐๕,๐๐๐ บาท	๕,๖๒๐,๐๐๐.๐๐	๑ ต.ค.๖๖ - ๓๐ ก.ย.๖๗	-	-	-	
๓๙	แผนงานอุตสาหกรรมและการโยธา	ครุภัณฑ์การเกษตร	กองช่าง	จัดซื้อรถพ่วงแทรกเตอร์ ชนิดขับเคลื่อน ๔ ล้อ ขนาด ๘๕ แรงม้า จำนวน ๓ คันๆละ ๑,๒๘๗,๐๐๐ บาท	๓,๘๖๑,๐๐๐.๐๐	๑ ต.ค.๖๖ - ๓๐ ก.ย.๖๗	-	-	-	
๔๐	แผนงานการศึกษา	ครุภัณฑ์โฆษณาและเผยแพร่	กองการศึกษา	จัดซื้อเครื่องฉายมัลติมีเดียเลเซอร์โปรเจคเตอร์พร้อมระบบใช้งานสำหรับห้องฟ้าจำลอง พร้อมติดตั้ง จำนวน ๑ เครื่อง	๑๘๐,๐๐๐.๐๐	๑ ต.ค.๖๖ - ๓๐ ก.ย.๖๗	-	-	-	
๔๑	แผนงานการเกษตร	ครุภัณฑ์การเกษตร	กองการศึกษา	จัดซื้อเครื่องสูบน้ำ จำนวน ๒ เครื่อง	๓๔,๔๐๐.๐๐	๑ ต.ค.๖๖ - ๓๐ ก.ย.๖๗	-	-	-	
๔๒	แผนงานอุตสาหกรรมและการโยธา	ครุภัณฑ์การเกษตร	กองสาธารณสุขฯ	จักรเย็บกระสอบแบบมือถือ จำนวน ๒ เครื่อง	๘,๐๐๐.๐๐	๑ ต.ค.๖๖ - ๓๐ ก.ย.๖๗	-	-	-	
๔๓	แผนงานอุตสาหกรรมและการโยธา	ครุภัณฑ์ไฟฟ้าและวิทยุ	กองช่าง	จัดซื้อพร้อมติดตั้งระบบผลิตไฟฟ้า ด้วยเซลล์แสงอาทิตย์ (Solar Cell) เพื่อเพิ่มประสิทธิภาพการผลิตน้ำประปาแบบป้องกันภัยกลาง บ้านสันโค้ง หมู่ที่ ๑ ต.สันโค้ง อ.ดอกคำใต้ จ.พะเยา จำนวน ๑ ชุด	๕๐๐,๐๐๐.๐๐	๑ ต.ค.๖๖ - ๓๐ ก.ย.๖๗	-	-	-	
๔๔	แผนงานอุตสาหกรรมและการโยธา	ครุภัณฑ์ไฟฟ้าและวิทยุ	กองช่าง	จัดซื้อพร้อมติดตั้งระบบผลิตไฟฟ้า ด้วยเซลล์แสงอาทิตย์ (Solar Cell) เพื่อเพิ่มประสิทธิภาพการผลิตน้ำประปาแบบป้องกันภัยกลาง บ้านแก้ว หมู่ที่ ๑๕ ต.จิม อ.ปง จ.พะเยา จำนวน ๑ ชุด	๕๐๐,๐๐๐.๐๐	๑ ต.ค.๖๖ - ๓๐ ก.ย.๖๗	-	-	-	
๔๕	แผนงานอุตสาหกรรมและการโยธา	ครุภัณฑ์ไฟฟ้าและวิทยุ	กองช่าง	จัดซื้อพร้อมติดตั้งระบบผลิตไฟฟ้า ด้วยเซลล์แสงอาทิตย์ (Solar Cell) เพื่อเพิ่มประสิทธิภาพการผลิตน้ำประปาแบบป้องกันภัยกลาง บ้านสันกลาง หมู่ที่ ๘ ต.จิม อ.ปง จ.พะเยา จำนวน ๑ ชุด	๕๐๐,๐๐๐.๐๐	๑ ต.ค.๖๖ - ๓๐ ก.ย.๖๗	-	-	-	
๔๖	แผนงานอุตสาหกรรมและการโยธา	ครุภัณฑ์ไฟฟ้าและวิทยุ	กองช่าง	จัดซื้อพร้อมติดตั้งระบบผลิตไฟฟ้า ด้วยเซลล์แสงอาทิตย์ (Solar Cell) เพื่อเพิ่มประสิทธิภาพการผลิตน้ำประปาแบบป้องกันภัยกลาง บ้านด้า หมู่ที่ ๑๘ ต.จิม อ.ปง จ.พะเยา จำนวน ๑ ชุด	๕๐๐,๐๐๐.๐๐	๑ ต.ค.๖๖ - ๓๐ ก.ย.๖๗	-	-	-	
๔๗	แผนงานการศาสนาวัฒนธรรมและนันทนาการ	ครุภัณฑ์สำนักงาน	กองการศึกษา	เครื่องปรับอากาศแบบแยกส่วน - แบบตั้งหรือแบบแขวน - ขนาดไม่น้อยกว่า ๑๘,๐๐๐ บีทียู - ราคาที่กำหนด เป็นราคารวมค่าติดตั้ง - เครื่องปรับอากาศที่มีความสามารถในการทำความเย็นขนาดไม่เกิน ๔๐,๐๐๐ บีทียู	๕๔,๔๐๐.๐๐	๑ ต.ค.๖๖ - ๓๐ ก.ย.๖๗	-	-	-	
๔๘	แผนงานอุตสาหกรรมและการโยธา	ครุภัณฑ์ไฟฟ้าและวิทยุ	กองช่าง	จัดซื้อชุดเสาไฟฟ้า โคมไฟแอลอีดีระบบโซล่าเซลล์ พร้อมติดตั้งถนนสาธารณะและจุดเสี่ยงภัย ถนน ม.๒ ต.บ้านเหล่า อ.แม่ใจ จ.พะเยา จำนวน ๑๕ ชุด	๔๙๕,๐๐๐.๐๐	๑ ต.ค.๖๖ - ๓๐ ก.ย.๖๗	-	-	-	
๔๙	แผนงานอุตสาหกรรมและการโยธา	ครุภัณฑ์ไฟฟ้าและวิทยุ	กองช่าง	จัดซื้อชุดเสาไฟฟ้า โคมไฟแอลอีดีระบบโซล่าเซลล์ พร้อมติดตั้งถนนสาธารณะและจุดเสี่ยงภัย ถนน ม.๑๖ ต.ร่มเย็น อ.เชียงคำ จ.พะเยา จำนวน ๑๕ ชุด	๔๙๕,๐๐๐.๐๐	๑ ต.ค.๖๖ - ๓๐ ก.ย.๖๗	-	-	-	
๕๐	แผนงานอุตสาหกรรมและการโยธา	ครุภัณฑ์ไฟฟ้าและวิทยุ	กองช่าง	จัดซื้อชุดเสาไฟฟ้า โคมไฟแอลอีดีระบบโซล่าเซลล์ พร้อมติดตั้งถนนสาธารณะและจุดเสี่ยงภัย ถนน ม.๔ และ ม.๑๑ ต.จำป่าหวาย อ.เมืองพะเยา จ.พะเยา จำนวน ๑๕ ชุด	๔๙๕,๐๐๐.๐๐	๑ ต.ค.๖๖ - ๓๐ ก.ย.๖๗	๑ มี.ค.๖๗ - ๓๑ พ.ค.๖๗	๔๙๕,๐๐๐.๐๐	-	
๕๑	แผนงานอุตสาหกรรมและการโยธา	ครุภัณฑ์ไฟฟ้าและวิทยุ	กองช่าง	จัดซื้อชุดเสาไฟฟ้า โคมไฟแอลอีดีระบบโซล่าเซลล์ พร้อมติดตั้งถนนสาธารณะและจุดเสี่ยงภัย ถนน ม.๑๕ ต.แม่ปืม อ.เมืองพะเยา จ.พะเยา จำนวน ๑๕ ชุด	๔๙๕,๐๐๐.๐๐	๑ ต.ค.๖๖ - ๓๐ ก.ย.๖๗	๑ ก.ค.๖๗ - ๓๐ ก.ย.๖๗	๔๙๕,๐๐๐.๐๐	-	
๕๒	แผนงานอุตสาหกรรมและการโยธา	ครุภัณฑ์ไฟฟ้าและวิทยุ	กองช่าง	จัดซื้อชุดเสาไฟฟ้า โคมไฟแอลอีดีระบบโซล่าเซลล์ พร้อมติดตั้งถนนสาธารณะและจุดเสี่ยงภัย ถนน ม.๑๓ ต.แม่ปืม อ.เมืองพะเยา จ.พะเยา จำนวน ๑๕ ชุด	๔๙๕,๐๐๐.๐๐	๑ ต.ค.๖๖ - ๓๐ ก.ย.๖๗	๑ ก.ค.๖๗ - ๓๐ ก.ย.๖๗	๔๙๕,๐๐๐.๐๐	-	
๕๓	แผนงานอุตสาหกรรมและการโยธา	ครุภัณฑ์ไฟฟ้าและวิทยุ	กองช่าง	จัดซื้อชุดเสาไฟฟ้า โคมไฟแอลอีดีระบบโซล่าเซลล์ พร้อมติดตั้งถนนสาธารณะและจุดเสี่ยงภัย ถนน ม.๔ และ ม.๘ ต.ทุ่งกล้วย ต.ภูซาง อ.ภูซาง จ.พะเยา จำนวน ๑๕ ชุด	๔๙๕,๐๐๐.๐๐	๑ ต.ค.๖๖ - ๓๐ ก.ย.๖๗	๑ ก.ค.๖๗ - ๓๑ พ.ค.๖๗	๔๙๕,๐๐๐.๐๐	-	

ลำดับ ที่	การอนุมัติงบประมาณ					การเบิกจ่ายงบประมาณ				
	แผนงาน	ประเภท	ส่วนราชการ	รายละเอียด	วงเงินอนุมัติ	ช่วงเวลาการดำเนินงาน	ช่วงเวลาดำเนินงานจริง	เบิกจ่าย	หมายเหตุ	
๙๑	แผนงานอุตสาหกรรมและการโยธา	ครุภัณฑ์ไฟฟ้าและวิทยุ	กองช่าง	จัดซื้อชุดเสาไฟฟ้า โคมไฟแอลอีดีระบบโซล่าเซลล์ พร้อมติดตั้งถนนสาธารณะและจุดเสี่ยงภัย ถนน ม.๑๔ และ ม.๑๕ ต.ท่าวังทอง อ.เมืองพะเยา จ.พะเยา จำนวน ๑๕ ชุด	๔๙๕,๐๐๐.๐๐	๑ ต.ค.๖๖ - ๓๐ ก.ย.๖๗	๑ ก.ค.๖๗ - ๓๐ ก.ย.๖๗	๔๙๕,๐๐๐.๐๐	-	
๙๒	แผนงานอุตสาหกรรมและการโยธา	ครุภัณฑ์ไฟฟ้าและวิทยุ	กองช่าง	จัดซื้อชุดเสาไฟฟ้า โคมไฟแอลอีดีระบบโซล่าเซลล์ พร้อมติดตั้งถนนสาธารณะและจุดเสี่ยงภัย ถนน ม.๗ ต.ห้วยวน อ.เชียงคำ จ.พะเยา จำนวน ๑๕ ชุด	๔๙๕,๐๐๐.๐๐	๑ ต.ค.๖๖ - ๓๐ ก.ย.๖๗	๑ มี.ค.๖๗ - ๓๑ พ.ค.๖๗	๔๙๕,๐๐๐.๐๐	-	
๙๓	แผนงานอุตสาหกรรมและการโยธา	ครุภัณฑ์ไฟฟ้าและวิทยุ	กองช่าง	จัดซื้อชุดเสาไฟฟ้า โคมไฟแอลอีดีระบบโซล่าเซลล์ พร้อมติดตั้งถนนสาธารณะและจุดเสี่ยงภัย ถนน ม.๑๓ และ ม.๗ ต.แม่แนวเรือ อ.เมืองพะเยา จ.พะเยา จำนวน ๑๕ ชุด	๔๙๕,๐๐๐.๐๐	๑ ต.ค.๖๖ - ๓๐ ก.ย.๖๗	๑ มี.ค.๖๗ - ๓๑ พ.ค.๖๗	๔๙๕,๐๐๐.๐๐	-	
๙๔	แผนงานอุตสาหกรรมและการโยธา	ครุภัณฑ์ไฟฟ้าและวิทยุ	กองช่าง	จัดซื้อชุดเสาไฟฟ้า โคมไฟแอลอีดีระบบโซล่าเซลล์ พร้อมติดตั้งถนนสาธารณะและจุดเสี่ยงภัย ถนน ม.๑ ต.จ.ม อ.ปง จ.พะเยา จำนวน ๑๕ ชุด	๔๙๕,๐๐๐.๐๐	๑ ต.ค.๖๖ - ๓๐ ก.ย.๖๗	๑ ก.พ.๖๗ - ๓๑ มี.ค.๖๗	๔๙๕,๐๐๐.๐๐	-	
๙๕	แผนงานอุตสาหกรรมและการโยธา	ครุภัณฑ์สำรวจ	กองช่าง	จัดซื้อชุดสแกนเนอร์พื้นผิวไร้สาย จำนวน ๑ เครื่อง	๖๕,๐๐๐.๐๐	๑ ต.ค.๖๖ - ๓๐ ก.ย.๖๗	๑๙ มี.ค.๖๗ - ๓๑ มี.ค.๖๗	๖๕,๐๐๐.๐๐	-	
๙๖	แผนงานอุตสาหกรรมและการโยธา	ครุภัณฑ์สำรวจ	กองช่าง	จัดซื้อเรือพลาสติก สำหรับ ๒ ที่นั่ง จำนวน ๑ ลำ	๖,๑๗๐.๐๐	๑ ต.ค.๖๖ - ๓๐ ก.ย.๖๗	๑ พ.ย.๖๖ - ๓๑ ธ.ค.๖๖	๖,๑๗๐.๐๐	-	
๙๗	แผนงานอุตสาหกรรมและการโยธา	ครุภัณฑ์ไฟฟ้าและวิทยุ	กองช่าง	จัดซื้อชุดเสาไฟฟ้า โคมไฟแอลอีดีระบบโซล่าเซลล์ พร้อมติดตั้งถนนสาธารณะและจุดเสี่ยงภัย ถนน ม.๕ และ ม.๗ ต.ศรีถ้อย อ.แม่ใจ จ.พะเยา จำนวน ๑๕ ชุด	๔๙๕,๐๐๐.๐๐	๑ ต.ค.๖๖ - ๓๐ ก.ย.๖๗	-	-	-	
๙๘	แผนงานอุตสาหกรรมและการโยธา	ครุภัณฑ์ไฟฟ้าและวิทยุ	กองช่าง	จัดซื้อชุดเสาไฟฟ้า โคมไฟแอลอีดีระบบโซล่าเซลล์ พร้อมติดตั้งถนนสาธารณะและจุดเสี่ยงภัย ถนน ม.๕ และ ม.๑๐ ต.ป่าแฝก อ.แม่ใจ จ.พะเยา จำนวน ๑๕ ชุด	๔๙๕,๐๐๐.๐๐	๑ ต.ค.๖๖ - ๓๐ ก.ย.๖๗	-	-	-	
๙๙	แผนงานอุตสาหกรรมและการโยธา	ครุภัณฑ์ไฟฟ้าและวิทยุ	กองช่าง	จัดซื้อชุดเสาไฟฟ้า โคมไฟแอลอีดีระบบโซล่าเซลล์ พร้อมติดตั้งถนนสาธารณะและจุดเสี่ยงภัย ถนนสายคันคลองชลประทาน ม.๖ เชื่อม ม.๙ ต.แม่ใจ อ.แม่ใจ จ.พะเยา จำนวน ๑๕ ชุด	๔๙๕,๐๐๐.๐๐	๑ ต.ค.๖๖ - ๓๐ ก.ย.๖๗	-	-	-	
๑๐๐	แผนงานอุตสาหกรรมและการโยธา	ครุภัณฑ์ไฟฟ้าและวิทยุ	กองช่าง	จัดซื้อชุดเสาไฟฟ้า โคมไฟแอลอีดีระบบโซล่าเซลล์ พร้อมติดตั้งถนนสาธารณะและจุดเสี่ยงภัย ถนน ม.๖ , ม.๘ และ ม.๙ ต.บ้านต๋อม อ.เมืองพะเยา จ.พะเยา จำนวน ๑๕ ชุด	๔๙๕,๐๐๐.๐๐	๑ ต.ค.๖๖ - ๓๐ ก.ย.๖๗	๑ มี.ค.๖๗ - ๓๑ พ.ค.๖๗	๔๙๕,๐๐๐.๐๐	-	
๑๐๑	แผนงานอุตสาหกรรมและการโยธา	ครุภัณฑ์ไฟฟ้าและวิทยุ	กองช่าง	จัดซื้อชุดเสาไฟฟ้า โคมไฟแอลอีดีระบบโซล่าเซลล์ พร้อมติดตั้งถนนสาธารณะและจุดเสี่ยงภัย ถนนชุมชนวัดภูมินทร์ ต.แม่ต้า อ.เมืองพะเยา จ.พะเยา จำนวน ๑๕ ชุด	๔๙๕,๐๐๐.๐๐	๑ ต.ค.๖๖ - ๓๐ ก.ย.๖๗	-	-	-	
๑๐๒	แผนงานอุตสาหกรรมและการโยธา	ครุภัณฑ์ไฟฟ้าและวิทยุ	กองช่าง	จัดซื้อชุดเสาไฟฟ้า โคมไฟแอลอีดีระบบโซล่าเซลล์ พร้อมติดตั้งถนนสาธารณะและจุดเสี่ยงภัย ถนน ม.๑๒ ต.แม่ปืม อ.เมืองพะเยา จ.พะเยา จำนวน ๑๕ ชุด	๔๙๕,๐๐๐.๐๐	๑ ต.ค.๖๖ - ๓๐ ก.ย.๖๗	๑ ก.พ.๖๗ - ๓๑ มี.ค.๖๗	๔๙๕,๐๐๐.๐๐	-	
๑๐๓	แผนงานอุตสาหกรรมและการโยธา	ครุภัณฑ์ไฟฟ้าและวิทยุ	กองช่าง	จัดซื้อชุดเสาไฟฟ้า โคมไฟแอลอีดีระบบโซล่าเซลล์ พร้อมติดตั้งถนนสาธารณะและจุดเสี่ยงภัย ถนน ม.๑๐ ต.ป่าซาง และ ต.ดงสุวรรณ อ.ดอกคำใต้ จ.พะเยา จำนวน ๑๕ ชุด	๔๙๕,๐๐๐.๐๐	๑ ต.ค.๖๖ - ๓๐ ก.ย.๖๗	๑ ก.ค.๖๗ - ๓๐ ก.ย.๖๗	๔๙๕,๐๐๐.๐๐	-	
๑๐๔	แผนงานอุตสาหกรรมและการโยธา	ครุภัณฑ์ไฟฟ้าและวิทยุ	กองช่าง	จัดซื้อชุดเสาไฟฟ้า โคมไฟแอลอีดีระบบโซล่าเซลล์ พร้อมติดตั้งถนนสาธารณะและจุดเสี่ยงภัย ถนน ม.๕ ม.๗ และ ม.๙ ต.หงษ์หิน อ.จุน จ.พะเยา จำนวน ๑๕ ชุด	๔๙๕,๐๐๐.๐๐	๑ ต.ค.๖๖ - ๓๐ ก.ย.๖๗	๑ ก.ค.๖๗ - ๓๐ ก.ย.๖๗	๔๙๕,๐๐๐.๐๐	-	
๑๐๕	แผนงานอุตสาหกรรมและการโยธา	ครุภัณฑ์ไฟฟ้าและวิทยุ	กองช่าง	จัดซื้อชุดเสาไฟฟ้า โคมไฟแอลอีดีระบบโซล่าเซลล์ พร้อมติดตั้งถนนสาธารณะและจุดเสี่ยงภัย ถนน ม.๓ และ ม.๑๒ ต.ห้วยแก้ว อ.ภูพานยาว จ.พะเยา จำนวน ๑๕ ชุด	๔๙๕,๐๐๐.๐๐	๑ ต.ค.๖๖ - ๓๐ ก.ย.๖๗	๑ ก.ค.๖๗ - ๓๐ ก.ย.๖๗	๔๙๕,๐๐๐.๐๐	-	
๑๐๖	แผนงานอุตสาหกรรมและการโยธา	ครุภัณฑ์ไฟฟ้าและวิทยุ	กองช่าง	จัดซื้อชุดเสาไฟฟ้า โคมไฟแอลอีดีระบบโซล่าเซลล์ พร้อมติดตั้งถนนสาธารณะและจุดเสี่ยงภัย (เพิ่มเติม) ถนน ม.๗ ต.ขุนควง อ.ปง จ.พะเยา จำนวน ๑๕ ชุด	๔๙๕,๐๐๐.๐๐	๑ ต.ค.๖๖ - ๓๐ ก.ย.๖๗	๑ ก.พ.๖๗ - ๓๑ มี.ค.๖๗	๔๙๕,๐๐๐.๐๐	-	
๑๐๗	แผนงานอุตสาหกรรมและการโยธา	ครุภัณฑ์สำรวจ	กองช่าง	จัดซื้อกล้องระดับ ขนาดกำลังขยาย ๒๔ เท่า	๒๐,๒๐๐.๐๐	๑ ต.ค.๖๖ - ๓๐ ก.ย.๖๗	๑ มี.ค.๖๗ - ๓๑ มี.ค.๖๗	๒๐,๒๐๐.๐๐	-	
๑๐๘	แผนงานอุตสาหกรรมและการโยธา	ครุภัณฑ์สำรวจ	กองช่าง	จัดซื้อไม้สัดฟลูมิเนียมแบบซึก ยาว ๕ เมตร จำนวน ๒ อันๆ ละ ๒,๘๐๐ บาท	๕,๖๐๐.๐๐	๑ ต.ค.๖๖ - ๓๐ ก.ย.๖๗	๑ ธ.ค.๖๖ - ๓๑ มี.ค.๖๗	๕,๖๐๐.๐๐	-	
๑๐๙	แผนงานอุตสาหกรรมและการโยธา	ครุภัณฑ์ก่อสร้าง	กองช่าง	จัดซื้อรถดับแบบดินตาม - เครื่องยนต์ดีเซลขนาดไม่น้อยกว่า ๑๐ แรงม้า - ระบบส่งกำลังแบบไฮดรอลิก - จำนวนลูกกลิ้งแบบ ๒ ลูก - ระบบสันสะเทือนไม่น้อยกว่า ๓.๕๐๐ ครั้ง/นาที - แรงกระแทกไม่น้อยกว่า ๒๓ Kn	๓๕๓,๐๐๐.๐๐	๑ ต.ค.๖๖ - ๓๐ ก.ย.๖๗	-	-	-	

ลำดับ ที่	การอนุมัติงบประมาณ					การเบิกจ่ายงบประมาณ			
	แผนงาน	ประเภท	ส่วนราชการ	รายละเอียด	วงเงินอนุมัติ	ห้วงเวลาการดำเนินงาน	ห้วงเวลาดำเนินงานจริง	เบิกจ่าย	หมายเหตุ
๑๒๘	แผนงานอุตสาหกรรมและการโยธา	ครุภัณฑ์ไฟฟ้าและวิทยุ	กองช่าง	จัดซื้อชุดเสาไฟฟ้า โคมไฟแอลอีดีระบบโซล่าเซลล์พร้อมติดตั้ง จำนวน ๑๕ ชุด ถนนสาธารณะและจุดเสี่ยงภัย พื้นที่ หมู่ที่ ๕ ต.จิม อ.ปง จ.พะเยา	๔๙๕,๐๐๐.๐๐	๑ ต.ค.๖๖ - ๓๐ ก.ย.๖๗	๑ ก.ค.๖๗ - ๓๐ ก.ย.๖๗	๔๙๕,๐๐๐.๐๐	-
๑๒๙	แผนงานอุตสาหกรรมและการโยธา	ครุภัณฑ์ไฟฟ้าและวิทยุ	กองช่าง	จัดซื้อชุดเสาไฟฟ้า โคมไฟแอลอีดีระบบโซล่าเซลล์พร้อมติดตั้ง จำนวน ๑๕ ชุด ถนนสาธารณะและจุดเสี่ยงภัย พื้นที่ หมู่ที่ ๙ ต.ขุนควร อ.ปง จ.พะเยา	๔๙๕,๐๐๐.๐๐	๑ ต.ค.๖๖ - ๓๐ ก.ย.๖๗	๑ ก.ค.๖๗ - ๓๐ ก.ย.๖๗	๔๙๕,๐๐๐.๐๐	-
๑๓๐	แผนงานอุตสาหกรรมและการโยธา	ครุภัณฑ์ไฟฟ้าและวิทยุ	กองช่าง	จัดซื้อชุดเสาไฟฟ้า โคมไฟแอลอีดีระบบโซล่าเซลล์พร้อมติดตั้ง จำนวน ๑๕ ชุด ถนนสาธารณะและจุดเสี่ยงภัย พื้นที่ หมู่ที่ ๙ ต.นาปรัง อ.ปง จ.พะเยา	๔๙๕,๐๐๐.๐๐	๑ ต.ค.๖๖ - ๓๐ ก.ย.๖๗	๑ ก.ค.๖๗ - ๓๐ ก.ย.๖๗	๔๙๕,๐๐๐.๐๐	-
๑๓๑	แผนงานอุตสาหกรรมและการโยธา	ครุภัณฑ์ไฟฟ้าและวิทยุ	กองช่าง	จัดซื้อชุดเสาไฟฟ้า โคมไฟแอลอีดีระบบโซล่าเซลล์พร้อมติดตั้ง จำนวน ๑๕ ชุด ถนนสาธารณะและจุดเสี่ยงภัย พื้นที่ หมู่ที่ ๑๒ , หมู่ที่ ๙ ต.ออย อ.ปง จ.พะเยา	๔๙๕,๐๐๐.๐๐	๑ ต.ค.๖๖ - ๓๐ ก.ย.๖๗	๑ ก.ค.๖๗ - ๓๐ ก.ย.๖๗	๔๙๕,๐๐๐.๐๐	-
๑๓๒	แผนงานอุตสาหกรรมและการโยธา	ครุภัณฑ์ไฟฟ้าและวิทยุ	กองช่าง	จัดซื้อชุดเสาไฟฟ้า โคมไฟแอลอีดีระบบโซล่าเซลล์พร้อมติดตั้ง จำนวน ๑๕ ชุด ถนนสาธารณะและจุดเสี่ยงภัย พื้นที่ หมู่ที่ ๔ , หมู่ที่ ๕ , หมู่ที่ ๖ , หมู่ที่ ๘ ต.แม่เือง อ.ภูเกียมยาว จ.พะเยา	๔๙๕,๐๐๐.๐๐	๑ ต.ค.๖๖ - ๓๐ ก.ย.๖๗	๑ ก.ค.๖๗ - ๓๐ ก.ย.๖๗	๔๙๕,๐๐๐.๐๐	-
๑๓๓	แผนงานอุตสาหกรรมและการโยธา	ครุภัณฑ์ไฟฟ้าและวิทยุ	กองช่าง	จัดซื้อชุดเสาไฟฟ้า โคมไฟแอลอีดีระบบโซล่าเซลล์พร้อมติดตั้ง จำนวน ๑๕ ชุด ถนนสาธารณะและจุดเสี่ยงภัย พื้นที่ หมู่ที่ ๖ , หมู่ที่ ๘ ต.ล่อ อ.จุน จ.พะเยา	๔๙๕,๐๐๐.๐๐	๑ ต.ค.๖๖ - ๓๐ ก.ย.๖๗	๑ ก.ค.๖๗ - ๓๐ ก.ย.๖๗	๔๙๕,๐๐๐.๐๐	-
๑๓๔	แผนงานอุตสาหกรรมและการโยธา	ครุภัณฑ์ไฟฟ้าและวิทยุ	กองช่าง	จัดซื้อชุดเสาไฟฟ้า โคมไฟแอลอีดีระบบโซล่าเซลล์พร้อมติดตั้ง จำนวน ๑๕ ชุด ถนนสาธารณะและจุดเสี่ยงภัย ถนนทางหลวงท้องถิ่น รหัสสายทาง พย.ถ.๑๐๐๑๒	๔๙๕,๐๐๐.๐๐	๑ ต.ค.๖๖ - ๓๐ ก.ย.๖๗	๑ ก.ค.๖๗ - ๓๐ ก.ย.๖๗	๔๙๕,๐๐๐.๐๐	-
๑๓๕	แผนงานการศาสนา วัฒนธรรมและนันทนาการ	ครุภัณฑ์วิทยาศาสตร์และการแพทย์	กองการศึกษา	กล้องจุลทรรศน์ ชนิด ๒ ตา จำนวน ๑ ตัว - มีกำลังขยายไม่น้อยกว่า ๑,๐๐๐ เท่า - หัวกล้อง (Viewing Head) เป็นชนิด กระจกตกตา คู่ หมุนได้ ๓๖๐ องศา	๓๐,๐๐๐.๐๐	๑ ต.ค.๖๖ - ๓๐ ก.ย.๖๗	-	-	-
๑๓๖	แผนงานการรักษาความสงบภายใน	ครุภัณฑ์ยานพาหนะและขนส่ง	สำนักปลัดฯ	จัดซื้อเครื่อง GPS พร้อมเครื่องอ่านบัตรแถบแม่เหล็ก ใบขับขี่ และพร้อมออกหนังสือรับรองการติดตั้ง เครื่องบันทึกข้อมูล การเดินทางของรถ จำนวน ๒ ชุด	๑๒,๖๒๖.๐๐	๑ ต.ค.๖๖ - ๓๐ ก.ย.๖๗	-	-	-
รวมบัญชีครุภัณฑ์ที่ได้รับการอนุมัติงบประมาณ จำนวน ๑๓๖ รายการ					๑๘๕,๔๗๒,๑๙๖.๐๐	-	-	๓๑,๒๕๐,๘๗๐.๐๐	-

ส่วนที่ ๕

ข้อสังเกตและข้อเสนอแนะ

๑. องค์การบริหารส่วนจังหวัดพะเยา มีการบรรจุโครงการพัฒนาไว้ในแผนพัฒนาท้องถิ่น ในแต่ละปีเป็นจำนวนมาก ควรนำโครงการต่างๆ ส่งให้จังหวัดพะเยา เพื่อขอรับการสนับสนุนงบประมาณจาก กบจ.

๒. การกำหนดโครงการ/แผนงานในแผนพัฒนาในแต่ละปี ควรคำนึงถึงความเหมาะสมของสถานะทางการเงินการคลังของท้องถิ่น ผลกระทบทั้งทางตรงและทางอ้อม ทั้งนี้ควรพิจารณาปรับลดจำนวนโครงการที่ไม่จำเป็นเร่งด่วนก่อนบรรจุโครงการในแผนพัฒนาท้องถิ่น เพื่อสามารถดำเนินการได้จริงไม่ทำให้อายุของความสำเร็จตามแผนพัฒนาอยู่ในเกณฑ์ที่ต่ำ

ภาคผนวก



ประกาศองค์การบริหารส่วนจังหวัดพะเยา
เรื่อง แต่งตั้งคณะกรรมการติดตามและประเมินผลแผนพัฒนาองค์การบริหารส่วนจังหวัดพะเยา

ตามประกาศองค์การบริหารส่วนจังหวัดพะเยา เรื่อง แต่งตั้งคณะกรรมการติดตามและประเมินผลแผนพัฒนาองค์การบริหารส่วนจังหวัดพะเยา ลงวันที่ ๓ เมษายน ๒๕๖๗ ซึ่งตามระเบียบกระทรวงมหาดไทยว่าด้วยการจัดทำแผนพัฒนาองค์การปกครองส่วนท้องถิ่น พ.ศ.๒๕๔๘ แก้ไขเพิ่มเติม (ฉบับที่ ๒) พ.ศ.๒๕๕๙ และ(ฉบับที่ ๓) พ.ศ.๒๕๖๑ เพื่อทำหน้าที่ในการกำหนดแนวทาง วิธีการ และ การติดตามประเมินผลแผนพัฒนาองค์การบริหารส่วนจังหวัดพะเยา ให้มีประสิทธิภาพ นั้น

เนื่องจากคณะกรรมการติดตามและประเมินผลแผนพัฒนาองค์การบริหารส่วนจังหวัดพะเยา ได้ประชุมและมีมติคัดเลือกประธานกรรมการ และเลขานุการคณะกรรมการ เมื่อวันที่ ๒๘ มิถุนายน ๒๕๖๗ เพื่อปฏิบัติให้เป็นไปตามระเบียบกระทรวงมหาดไทย ว่าด้วยการจัดทำแผนพัฒนาองค์การปกครองส่วนท้องถิ่น พ.ศ.๒๕๔๘ แก้ไขเพิ่มเติม (ฉบับที่ ๒) พ.ศ.๒๕๕๙ และ(ฉบับที่ ๓) พ.ศ.๒๕๖๑ ข้อ ๒๘ จึงขอประกาศแต่งตั้งคณะกรรมการติดตามและประเมินผลแผนพัฒนาองค์การบริหารส่วนจังหวัดพะเยา

ประกอบด้วย

- (๑) นายวิเชษฐ์ วงศ์ประสิทธิ์ (ส.อบจ.พะเยา เขตเลือกตั้งที่ ๒ อำเภอดอกคำใต้) ประธานกรรมการ
- (๒) นายฐิติวัชร ดันตละ (ส.อบจ.พะเยา เขตเลือกตั้งที่ ๑ อำเภอเมืองพะเยา) กรรมการ
- (๓) นางพิสมัย ใจวัง (ส.อบจ.พะเยา เขตเลือกตั้งที่ ๔ อำเภอเมืองพะเยา) กรรมการ
- (๔) ดร.ธานี กล่อมใจ (ผู้แทนประชาคมจังหวัดพะเยา) กรรมการ
- (๕) นายพ่ายพ ยาเย็น (ผู้แทนประชาคมจังหวัดพะเยา) กรรมการ
- (๖) โยธาธิการและผังเมืองจังหวัดพะเยา (ผู้แทนภาคราชการ) กรรมการ
- (๗) ผู้อำนวยการแขวงทางหลวงชนบทพะเยา (ผู้แทนภาคราชการ) กรรมการ
- (๘) นายลอง วงศ์ประสิทธิ์ (ผู้ทรงคุณวุฒิ) กรรมการ
- (๙) นายประจักษ์กฤษณ์ หาญสิริมาศ (ผู้ทรงคุณวุฒิ) กรรมการ
- (๑๐) ผู้อำนวยการกองช่าง อบจ.พะเยา (หัวหน้าส่วนการบริหาร อบจ.พะเยา) กรรมการ
- (๑๑) ผู้อำนวยการกองยุทธศาสตร์และงบประมาณ อบจ.พะเยา (หัวหน้าส่วนการบริหาร อบจ.พะเยา) กรรมการ

กรรมการและเลขานุการ

ให้คณะกรรมการติดตามและประเมินผลแผนพัฒนาท้องถิ่น มีอำนาจหน้าที่ ดังนี้

- (๑) กำหนดแนวทาง วิธีการในการติดตามและประเมินผลแผนพัฒนาองค์การบริหารส่วนจังหวัดพะเยา
- (๒) ดำเนินการติดตามและประเมินผลแผนพัฒนาองค์การบริหารส่วนจังหวัดพะเยา
- (๓) รายงานผลและเสนอความเห็นซึ่งได้จากการติดตามและประเมินผลแผนพัฒนาท้องถิ่นต่อผู้บริหารท้องถิ่น เพื่อให้ผู้บริหารท้องถิ่นเสนอต่อสภาท้องถิ่น และคณะกรรมการพัฒนาท้องถิ่นพร้อมทั้งประกาศผลการติดตามและประเมินผลแผนพัฒนาท้องถิ่น ให้ประชาชนในท้องถิ่นทราบในที่เปิดเผยภายในสิบห้าวันนับแต่วัน

/ รายงานผล...

รายงานผลและเสนอความเห็นดังกล่าว และต้องปิดประกาศไว้เป็นระยะเวลาไม่น้อยกว่าสามสิบวัน โดยอย่างน้อยปีละหนึ่งครั้ง ภายในเดือนธันวาคมของทุกปี

ทั้งนี้ ตั้งแต่บัดนี้เป็นต้นไป

ประกาศ ณ วันที่ ๙ กรกฎาคม พ.ศ.๒๕๖๗

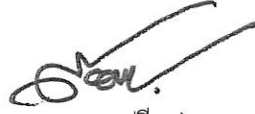

(นายสยาม ปรีชา)

รองปลัดองค์การบริหารส่วนจังหวัด รักษาราชการแทน
ปลัดองค์การบริหารส่วนจังหวัด ปฏิบัติหน้าที่
นายกองค์การบริหารส่วนจังหวัดพะเยา