



แผนการดำเนินงาน องค์การบริหารส่วนจังหวัดพะเยา



ประจำปีงบประมาณ
พ.ศ.๒๕๖๗

ฝ่ายนโยบายและแผน
กองยุทธศาสตร์และงบประมาณ
องค์การบริหารส่วนจังหวัดพะเยา



ประกาศองค์การบริหารส่วนจังหวัดพะเยา
เรื่อง ให้ใช้แผนการดำเนินงานองค์การบริหารส่วนจังหวัดพะเยา
ประจำปีงบประมาณ พ.ศ.๒๕๖๗

ด้วยองค์การบริหารส่วนจังหวัดพะเยา ได้รวบรวมแผนงาน/โครงการที่จะดำเนินการในปีงบประมาณ พ.ศ.๒๕๖๗ จัดทำเป็นแผนการดำเนินงานองค์การบริหารส่วนจังหวัดพะเยา ประจำปีงบประมาณ พ.ศ.๒๕๖๗ ตามกระบวนการ ขั้นตอนที่กำหนดไว้ในระเบียบกระทรวงมหาดไทยว่าด้วยการจัดทำแผนพัฒนาขององค์กรปกครองส่วนท้องถิ่น พ.ศ.๒๕๔๘ แก้ไขเพิ่มเติม (ฉบับที่ ๒) พ.ศ.๒๕๕๙ และ (ฉบับที่ ๓) พ.ศ.๒๕๖๑ ซึ่งคณะกรรมการพัฒนาองค์การบริหารส่วนจังหวัดพะเยา ได้พิจารณาให้ความเห็นชอบแล้ว

อาศัยอำนาจตามระเบียบกระทรวงมหาดไทยว่าด้วยการจัดทำแผนพัฒนาขององค์กรปกครองส่วนท้องถิ่น พ.ศ.๒๕๔๘ แก้ไขเพิ่มเติม (ฉบับที่ ๒) พ.ศ.๒๕๕๙ และ (ฉบับที่ ๓) พ.ศ.๒๕๖๑ ข้อ ๒๖ (๒) จึงประกาศใช้แผนการดำเนินงานองค์การบริหารส่วนจังหวัดพะเยา ประจำปีงบประมาณ พ.ศ.๒๕๖๗ เพื่อให้ประชาชนได้รับทราบโดยทั่วกัน สำหรับรายละเอียดแผนงานโครงการ สามารถดูได้ที่ กองยุทธศาสตร์ และงบประมาณ องค์การบริหารส่วนจังหวัดพะเยา ในวันและเวลาราชการ หรือที่เว็บไซต์ www.py-pao.go.th หัวข้อแผนดำเนินงานประจำปี (แผนการดำเนินงานองค์การบริหารส่วนจังหวัดพะเยา ประจำปีงบประมาณ พ.ศ.๒๕๖๗)

ประกาศ ณ วันที่ ๒๕ เดือน ตุลาคม พ.ศ.๒๕๖๖

(นายอัครา พรหมเผ่า)

นายกองค์การบริหารส่วนจังหวัดพะเยา

คำนำ

เนื่องด้วย องค์การบริหารส่วนจังหวัดพะเยา จะต้องดำเนินการจัดทำแผนการดำเนินงาน ประจำปีงบประมาณ พ.ศ. ๒๕๖๗ ตามระเบียบกระทรวงมหาดไทยว่าด้วยการจัดทำแผนพัฒนาขององค์กรปกครองส่วนท้องถิ่น พ.ศ. ๒๕๔๘ หมวด ๕ การนำแผนพัฒนาไปปฏิบัติ ข้อ ๒๗ ซึ่งแก้ไขเพิ่มเติมโดยระเบียบกระทรวงมหาดไทยว่าด้วยการจัดทำแผนพัฒนาขององค์กรปกครองส่วนท้องถิ่น (ฉบับที่ ๒) พ.ศ. ๒๕๕๙ ข้อ ๑๒ และหนังสือกระทรวงมหาดไทยที่ มท ๐๘๑๐.๓/ว ๖๐๘๖ ลงวันที่ ๑๙ สิงหาคม ๒๕๖๕ เรื่อง ชักซ้อมแนวทางปฏิบัติการใช้แผนพัฒนาท้องถิ่นขององค์กรปกครองส่วนท้องถิ่นเพื่อจัดทำบริการสาธารณะหรือกิจกรรมบริการสาธารณะ โดยการจัดทำแผนการดำเนินงานขององค์กรปกครองส่วนท้องถิ่น ให้ดำเนินการตามแนวทางปฏิบัติการใช้แผนพัฒนาท้องถิ่นขององค์กรปกครองส่วนท้องถิ่นเพื่อจัดทำบริการสาธารณะหรือกิจกรรมบริการสาธารณะ ๑๐.๒ ขั้นตอนจัดทำแผนการดำเนินงานประจำปี โดยนำโครงการพัฒนา/กิจกรรม/ครุภัณฑ์/วัสดุ/งานต่างๆ ขององค์กรปกครองส่วนท้องถิ่นที่จัดทำบริการสาธารณะหรือกิจกรรมบริการสาธารณะ และของหน่วยงานส่วนกลาง ส่วนภูมิภาค รัฐวิสาหกิจและหน่วยงานอื่นๆ ที่ดำเนินการในพื้นที่ขององค์กรปกครองส่วนท้องถิ่น ให้องค์กรปกครองส่วนท้องถิ่นจัดทำเป็นแผนการดำเนินงานประจำปี แผนการดำเนินงานให้จัดทำให้แล้วเสร็จภายในสามสิบวันนับแต่วันที่ประกาศใช้งบประมาณรายจ่ายประจำปี งบประมาณรายจ่ายเพิ่มเติม งบประมาณจากเงินสะสม หรือได้รับแจ้งแผนงานและโครงการจากส่วนกลาง ส่วนภูมิภาค รัฐวิสาหกิจ และหน่วยงานอื่นๆ ที่ต้องดำเนินการในพื้นที่ขององค์กรปกครองส่วนท้องถิ่น นั้น

ดังนั้น เพื่อให้เป็นไปตามระเบียบดังกล่าว องค์การบริหารส่วนจังหวัดพะเยา จึงได้ดำเนินการจัดทำแผนการดำเนินงาน ประจำปีงบประมาณ พ.ศ. ๒๕๖๗ ขึ้น เพื่อให้ทราบถึงรายละเอียดแผนงาน โครงการพัฒนา กิจกรรมฯ ที่ดำเนินการจริงทั้งหมดในพื้นที่ขององค์กรปกครองส่วนท้องถิ่น ประจำปีงบประมาณ พ.ศ.๒๕๖๗ เพื่อใช้เป็นแนวทางในการดำเนินงานในปีงบประมาณ พ.ศ. ๒๕๖๗ ให้มีความชัดเจนในการปฏิบัติมากขึ้น เพื่อให้มีการประสานและบูรณาการการทำงานกับหน่วยงานและการจำแนกรายละเอียดต่างๆ โครงการพัฒนา กิจกรรมฯ ในแผนการดำเนินงาน ทำให้การติดตามและประเมินผลเมื่อสิ้นปีงบประมาณมีความสะดวกมากขึ้น และหวังเป็นอย่างยิ่งว่าแผนการดำเนินงานขององค์การบริหารส่วนจังหวัดพะเยา ประจำปีงบประมาณ พ.ศ. ๒๕๖๗ ฉบับนี้ จะสามารถใช้เป็นประโยชน์ต่อการดำเนินงานขององค์การบริหารส่วนจังหวัดพะเยา และผู้ที่เกี่ยวข้องเป็นอย่างดี

โดยองค์การบริหารส่วนจังหวัดพะเยา

บุญวรรณ
(นางสาวบุญวรรณ เกียรติวิชัยงาม)
นักจัดการงานทั่วไปปฏิบัติการ

สารบัญ

	หน้า
ส่วนที่ ๑ ที่มาของแผนการดำเนินงาน	
๑.๑ บทนำ	๑
๑.๒ วัตถุประสงค์การจัดทำแผนการดำเนินงาน	๒
๑.๓ ขั้นตอนการจัดทำแผนการดำเนินงาน	๒
๑.๔ ประโยชน์การจัดทำแผนการดำเนินงาน	๓
๑.๕ การนำแผนการดำเนินงานไปปฏิบัติ	๓
ส่วนที่ ๒ บัญชีโครงการพัฒนาท้องถิ่น	
๒.๑ บัญชีสรุปโครงการพัฒนาท้องถิ่น กิจกรรม และงบประมาณ (แบบ ผด. ๐๑)	ก - จ
๑. ยุทธศาสตร์ที่ ๑ การพัฒนาด้านการศึกษา ศาสนา และวัฒนธรรม	
๒. ยุทธศาสตร์ที่ ๒ การพัฒนาด้านเศรษฐกิจ	
๓. ยุทธศาสตร์ที่ ๓ การพัฒนาด้านสังคม	
๔. ยุทธศาสตร์ที่ ๔ การพัฒนาด้านทรัพยากรธรรมชาติ สิ่งแวดล้อม และการท่องเที่ยว	
๕. ยุทธศาสตร์ที่ ๕ การพัฒนาด้านการบริการสาธารณสุข	
๖. ยุทธศาสตร์ที่ ๖ การพัฒนาด้านบริหารจัดการที่ดี	
๒.๒ บัญชีโครงการพัฒนาท้องถิ่น กิจกรรมและงบประมาณ (แบบ ผด. ๐๒)	
๑. ยุทธศาสตร์ที่ ๑ พัฒนาสาธารณสุขและการกีฬา	
๑.๑ กลยุทธ์/แนวทางการพัฒนาส่งเสริมการดำเนินงานด้านสาธารณสุขมูลฐาน และเสริมสร้างสุขภาวะที่ดีให้กับประชาชน ตลอดจนการสนับสนุนวัสดุอุปกรณ์ทางการแพทย์ที่จำเป็นในการป้องกันโรคติดต่อไวรัสโคโรนา (โควิด-๑๙) เพื่อพัฒนาคุณภาพชีวิตของประชาชนให้มีสุขภาพที่ดี	๑ - ๒
แผนงานที่ ๒.๕ สร้างความเข้มแข็งของชุมชน	
๒. ยุทธศาสตร์ที่ ๒ พัฒนาเศรษฐกิจและการท่องเที่ยว	
๒.๕ กลยุทธ์/แนวทางการพัฒนาส่งเสริมการเกษตรผสมผสานและเกษตรอินทรีย์ เพื่อให้ผลผลิตทางการเกษตรปลอดภัยจากสารพิษ	๓
แผนงานที่ ๒.๕ สร้างความเข้มแข็งของชุมชน	
๓. ยุทธศาสตร์ที่ ๓ พัฒนาโครงสร้างพื้นฐาน	
๓.๑ กลยุทธ์/แนวทางการพัฒนาการพัฒนาแหล่งน้ำเพื่อการอุปโภค-บริโภค และการเกษตรอย่างพอเพียงและทั่วถึง เป็นระบบลุ่มน้ำพร้อมจัดทำแผนที่น้ำอย่างครอบคลุมทุกพื้นที่	๔
แผนงานที่ ๓.๒ การเกษตร	
๓.๓ กลยุทธ์/แนวทางการพัฒนาส่งเสริมให้มีระบบการคมนาคม และการขนส่งที่เชื่อมต่อระหว่างองค์กรปกครองส่วนท้องถิ่นอื่นให้ได้มาตรฐาน เพื่อให้การคมนาคมและการขนส่งสินค้ามีความสะดวกรวดเร็ว และกระจายความเจริญไปทุกพื้นที่	๕ - ๙๘
แผนงานที่ ๓.๑ อุตสาหกรรมและการโยธา	

บุญธรรม

(นางสาวบุญธรรม เกียรติวิชัยงาม)
นักจัดการงานทั่วไปปฏิบัติการ

สารบัญ (ต่อ)

	หน้า
๔. ยุทธศาสตร์ที่ ๔ พัฒนาสังคม การศึกษา ศาสนาและวัฒนธรรม	
๔.๑ กลยุทธ์/แนวทางการพัฒนาส่งเสริมและพัฒนาคุณภาพชีวิตแก่เด็ก สตรี ผู้สูงอายุ และผู้ด้อยโอกาส หรือ ศูนย์สามวัย ครอบคลุมทุกตำบล และการจัดสวัสดิการสังคมต่างๆ เพื่อให้มีคุณภาพชีวิตที่ดีขึ้น แผนงานที่ ๒.๕ สร้างความเข้มแข็งของชุมชน	๙๙
๔.๒ กลยุทธ์/แนวทางการพัฒนาการส่งเสริมและสนับสนุนการจัดการศึกษา เพื่อเพิ่มโอกาสการเรียนรู้อย่างทั่วถึงอย่างต่อเนื่องทั้งในและนอกระบบ แผนงานที่ ๒.๑ การศึกษา แผนงานที่ ๒.๕ สร้างความเข้มแข็งของชุมชน	๑๐๐ - ๑๐๑
๔.๓ กลยุทธ์/แนวทางการพัฒนาการส่งเสริมการอนุรักษ์และฟื้นฟูศิลปะ จารีตประเพณี ขนบธรรมเนียมประเพณีและภูมิปัญญาท้องถิ่นให้คงอยู่สืบต่อไป แผนงานที่ ๑.๑ บริหารงานทั่วไป แผนงานที่ ๒.๖ การศาสนา วัฒนธรรม และนันทนาการ	๑๐๒ - ๑๐๔
๔.๕ กลยุทธ์/แนวทางการพัฒนาสนับสนุนและส่งเสริมงานด้านการป้องกัน และแก้ไขปัญหายาเสพติด ตลอดจนแก้ไขปัญหาลูกและเยาวชนในกลุ่มเสี่ยง และการแก้ไขปัญหาลูกในต่างแดน แผนงานที่ ๑.๒ การรักษาความสงบภายใน	๑๐๕
๕. ยุทธศาสตร์ที่ ๕ พัฒนาทรัพยากรธรรมชาติและสิ่งแวดล้อม	
๕.๒ กลยุทธ์/แนวทางการพัฒนาส่งเสริมการจัดการสิ่งแวดล้อมและมลพิษต่างๆ ที่มีผลต่อสุขภาพอนามัยและคุณภาพชีวิตของประชาชน แผนงานที่ ๑.๒ การรักษาความสงบภายใน แผนงานที่ ๒.๔ เคหะและชุมชน แผนงานที่ ๓.๒ การเกษตร	๑๐๖ - ๑๐๘
๖. ยุทธศาสตร์ที่ ๖ พัฒนาการเมืองการบริหาร	
๖.๓ กลยุทธ์/แนวทางการพัฒนาเสริมสร้างความเข้มแข็งของชุมชนให้สามารถพึ่งพาตนเองได้ ตลอดจนส่งเสริมการจัดให้มีสถานที่สำหรับประชุม อบรมและจัดกิจกรรมต่างๆ แผนงานที่ ๑.๑ บริหารงานทั่วไป แผนงานที่ ๒.๕ สร้างความเข้มแข็งของชุมชน	๑๐๙ - ๑๑๐
๖.๔ กลยุทธ์/แนวทางการพัฒนาพัฒนาบุคลากรให้มีความรู้ความสามารถ และประสบการณ์เพื่อสามารถปฏิบัติงานอย่างมีประสิทธิภาพ แผนงานที่ ๒.๕ สร้างความเข้มแข็งของชุมชน	๑๑๑ - ๑๑๓

ภาคผนวก

บุญธรรม
(นางสาวบุญธรรม เกียรติวิชัยงาม)
นักจัดการงานทั่วไปปฏิบัติการ

ส่วนที่ ๑ บทนำ

๑.๑ บทนำ

เนื่องด้วย องค์การบริหารส่วนจังหวัดพะเยา จะต้องดำเนินการจัดทำแผนการดำเนินงาน ประจำปี งบประมาณ พ.ศ. ๒๕๖๗ ตามระเบียบกระทรวงมหาดไทยว่าด้วยการจัดทำแผนพัฒนาขององค์กรปกครองส่วนท้องถิ่น พ.ศ. ๒๕๔๘ หมวด ๕ การนำแผนพัฒนาไปปฏิบัติ ข้อ ๒๗ ซึ่งแก้ไขเพิ่มเติมโดยระเบียบกระทรวงมหาดไทยว่าด้วยการจัดทำแผนพัฒนาขององค์กรปกครองส่วนท้องถิ่น (ฉบับที่ ๒) พ.ศ. ๒๕๕๙ ข้อ ๑๒ และหนังสือกระทรวงมหาดไทยที่ มท ๐๘๑๐.๓/ว ๖๐๘๖ ลงวันที่ ๑๙ สิงหาคม ๒๕๖๕ เรื่อง ชักซ้อมแนวทางปฏิบัติการใช้แผนพัฒนาท้องถิ่นขององค์กรปกครองส่วนท้องถิ่นเพื่อจัดทำบริการสาธารณะหรือกิจกรรมบริการสาธารณะ โดยการจัดทำแผนการดำเนินงานขององค์กรปกครองส่วนท้องถิ่น ให้ดำเนินการตามแนวทางปฏิบัติการใช้แผนพัฒนาท้องถิ่นขององค์กรปกครองส่วนท้องถิ่นเพื่อจัดทำบริการสาธารณะหรือกิจกรรมบริการสาธารณะ ข้อ ๑๐ การจัดทำแผนการดำเนินงาน และ ข้อ ๑๐.๒ ขั้นตอนจัดทำแผนการดำเนินงานประจำปี โดยนำโครงการพัฒนา/กิจกรรม/ครุภัณฑ์/วัสดุ/งานต่างๆ ขององค์กรปกครองส่วนท้องถิ่นที่จัดทำบริการสาธารณะหรือกิจกรรมบริการสาธารณะและของหน่วยงานส่วนกลาง ส่วนภูมิภาค รัฐวิสาหกิจและหน่วยงานอื่นๆ ที่ดำเนินการในพื้นที่ขององค์กรปกครองส่วนท้องถิ่น ให้องค์กรปกครองส่วนท้องถิ่นจัดทำเป็นแผนการดำเนินงานประจำปี

๑๐.๒.๑ ขั้นตอนการจัดทำแผนการดำเนินงานประจำปี

๑) คณะกรรมการสนับสนุนการจัดทำแผนพัฒนาท้องถิ่นรวบรวมแผนงานโครงการพัฒนาขององค์กรปกครองส่วนท้องถิ่น หน่วยราชการส่วนกลาง ส่วนภูมิภาค รัฐวิสาหกิจและหน่วยงานอื่นๆ ที่ดำเนินการในพื้นที่ขององค์กรปกครองส่วนท้องถิ่น แล้วจัดทำร่างแผนการดำเนินงานเสนอคณะกรรมการพัฒนาท้องถิ่น

๒) คณะกรรมการพัฒนาท้องถิ่นพิจารณาร่างแผนการดำเนินงาน แล้วเสนอผู้บริหารท้องถิ่นประกาศเป็นแผนการดำเนินงาน ทั้งนี้ ให้ปิดประกาศแผนการดำเนินงานภายในสิบห้าวันนับแต่วันประกาศ เพื่อให้ประชาชนในท้องถิ่นทราบโดยทั่วไป และต้องปิดประกาศไว้อย่างน้อยสามสิบวัน

๑๐.๒.๒ ระยะเวลาการจัดทำแผนการดำเนินงาน

๑) แผนการดำเนินงานให้จัดทำให้แล้วเสร็จภายในสามสิบวันนับแต่วันที่ประกาศใช้งบประมาณรายจ่ายประจำปี งบประมาณรายจ่ายเพิ่มเติม งบประมาณจากเงินสะสม หรือได้รับแจ้งแผนงานและโครงการจากหน่วยงานส่วนกลาง ส่วนภูมิภาค รัฐวิสาหกิจและหน่วยงานอื่นๆ ที่ต้องดำเนินการในพื้นที่ขององค์กรปกครองส่วนท้องถิ่นนั้น

๒) การขยายเวลาการจัดทำแผนการดำเนินงานให้ถือปฏิบัติตามหนังสือกระทรวงมหาดไทยที่ มท ๐๘๑๐.๓/ว ๑๒๓๙ ลงวันที่ ๒๑ กุมภาพันธ์ ๒๕๖๕ เรื่อง แนวทางปฏิบัติตามแผนพัฒนาขององค์กรปกครองส่วนท้องถิ่น โดยให้ปฏิบัติตามแนวทางการปฏิบัติตามแผนพัฒนาท้องถิ่นขององค์กรปกครองส่วนท้องถิ่นสำหรับแผนพัฒนาท้องถิ่น พ.ศ. ๒๕๖๑ - ๒๕๖๕ และแผนพัฒนาท้องถิ่น พ.ศ. ๒๕๖๖ - ๒๕๗๐ (หนังสือกระทรวงมหาดไทย ที่ มท ๐๘๑๐.๓/ว ๑๒๓๙ ลงวันที่ ๒๑ กุมภาพันธ์ ๒๕๖๕) ข้อ ๑๑. การใช้แผนพัฒนาท้องถิ่น

๑๑.๓ การจัดทำหรือทบทวนแผนพัฒนาท้องถิ่น การจัดทำแผนการดำเนินงาน การติดตามและประเมินแผนพัฒนาท้องถิ่น องค์กรปกครองส่วนท้องถิ่นไม่อาจดำเนินการตามห้วงระยะเวลาที่กำหนดไว้ ให้ขอขยายเวลายกับผู้มีอำนาจ สำหรับการจัดทำหรือทบทวนแผนพัฒนาท้องถิ่น การจัดทำแผนการดำเนินงาน และขอผ่อนผันกับผู้มีอำนาจสำหรับการติดตามและประเมินแผนพัฒนาท้องถิ่น

/ภายใต้ระเบียบ ...

บุญวรรณ

(นางสาวบุญวรรณ เกียรติวิชัยงาม)

นักจัดการงานทั่วไปปฏิบัติการ

ภายใต้ระเบียบและหนังสือดังกล่าว องค์การบริหารส่วนจังหวัดพะเยา จึงได้ดำเนินการจัดทำแผนการดำเนินงาน ประจำปีงบประมาณ พ.ศ. ๒๕๖๗ ขึ้น เพื่อให้ทราบถึงรายละเอียดโครงการพัฒนา/กิจกรรม/ครุภัณฑ์/วัสดุ/งานต่างๆ ขององค์กรปกครองส่วนท้องถิ่นที่จัดทำบริการสาธารณะหรือกิจกรรมบริการสาธารณะ และของหน่วยงานส่วนกลาง ส่วนภูมิภาค รัฐวิสาหกิจและหน่วยงานอื่นๆ ที่ดำเนินการในพื้นที่ขององค์กรปกครองส่วนท้องถิ่น ประจำปีงบประมาณนั้น และใช้เป็นแนวทางในการดำเนินงานในปีงบประมาณ พ.ศ. ๒๕๖๗ ขององค์การบริหารส่วนจังหวัดพะเยาให้มีความชัดเจนในการปฏิบัติมากขึ้น มีการประสานและบูรณาการการทำงานกับหน่วยงานและการจำแนกรายละเอียดต่างๆ โครงการพัฒนา/กิจกรรมฯ ทำให้การติดตามและประเมินผลเมื่อสิ้นปีงบประมาณมีความสะดวกมากขึ้น โดยการจัดทำแผนการดำเนินงาน ประจำปีงบประมาณ พ.ศ. ๒๕๖๗ มีวัตถุประสงค์ดังนี้

๑.๒ วัตถุประสงค์การจัดทำแผนการดำเนินงาน

๒.๑ เพื่อให้ทราบถึงรายละเอียดแผนงาน โครงการพัฒนา/กิจกรรมฯ ที่ดำเนินการจริงทั้งหมดในพื้นที่ขององค์กรปกครองส่วนท้องถิ่น ประจำปีงบประมาณ พ.ศ. ๒๕๖๗

๒.๒ เพื่อใช้เป็นแนวทางในการดำเนินงานในปีงบประมาณ ให้มีความชัดเจนในการปฏิบัติมากขึ้น

๒.๓ เพื่อให้มีการประสานและบูรณาการการทำงานกับหน่วยงานและการจำแนกรายละเอียดต่างๆ โครงการพัฒนา/กิจกรรมฯ ในแผนการดำเนินงาน ทำให้การติดตามและประเมินผลเมื่อสิ้นปีงบประมาณมีความสะดวกมากขึ้น

๒.๔ เพื่อแสดงถึงรายละเอียดของโครงการพัฒนาท้องถิ่นรวมถึงกิจกรรม งานต่างๆ รวมถึงครุภัณฑ์หรือวัสดุสำหรับการพัฒนาที่ดำเนินการจริงทั้งหมดในพื้นที่ขององค์กรปกครองส่วนท้องถิ่น

๑.๓ ขั้นตอนการจัดทำแผนการดำเนินงาน

๓.๑ คณะกรรมการสนับสนุนการจัดทำแผนพัฒนาท้องถิ่น รวบรวมแผนงานโครงการพัฒนาขององค์กรปกครองส่วนท้องถิ่น หน่วยงานราชการส่วนกลาง ส่วนภูมิภาค รัฐวิสาหกิจและหน่วยงานอื่นๆ ที่ดำเนินการในพื้นที่ขององค์กรปกครองส่วนท้องถิ่น แล้วจัดทำร่างแผนการดำเนินงาน เสนอคณะกรรมการพัฒนาท้องถิ่น

๓.๒ คณะกรรมการพัฒนาท้องถิ่น พิจารณาร่างแผนการดำเนินงาน แล้วเสนอผู้บริหารท้องถิ่นประกาศเป็นแผนการดำเนินงาน ทั้งนี้ ให้ปิดประกาศแผนการดำเนินงานภายในสิบห้าวันนับแต่วันประกาศ เพื่อให้ประชาชนในท้องถิ่นทราบโดยทั่วไป และต้องปิดประกาศไว้อย่างน้อยสามสิบวัน

๓.๓ การขยายเวลาการจัดทำแผนการดำเนินงาน ให้ขอขยายเวลากับผู้มีอำนาจ โดยถือปฏิบัติตามหนังสือกระทรวงมหาดไทย ที่ มท ๐๘๑๐.๓/ว ๑๒๓๙ ลงวันที่ ๒๑ กุมภาพันธ์ ๒๕๖๕ เรื่อง แนวทางปฏิบัติตามแผนพัฒนาขององค์กรปกครองส่วนท้องถิ่น โดยให้ปฏิบัติตามแนวทางการปฏิบัติตามแผนพัฒนาท้องถิ่นขององค์กรปกครองส่วนท้องถิ่น สำหรับแผนพัฒนาท้องถิ่น พ.ศ. ๒๕๖๑ - ๒๕๖๕ และแผนพัฒนาท้องถิ่น พ.ศ. ๒๕๖๖ - ๒๕๗๐ (หนังสือกระทรวงมหาดไทย ที่ มท ๐๘๑๐.๓/ว ๑๒๓๙ ลงวันที่ ๒๑ กุมภาพันธ์ ๒๕๖๕)

บุญวรรณ

(นางสาวบุญวรรณ เกียรติวิชัยงาม)

นักจัดการงานทั่วไปปฏิบัติการ

/๑.๔ ประโยชน์ ...

๑.๔ ประโยชน์การจัดทำแผนการดำเนินงาน

๔.๑ ทำให้แนวทางในการดำเนินงานในปีงบประมาณ พ.ศ. ๒๕๖๗ ขององค์กรปกครองส่วนท้องถิ่น มีความชัดเจนในการปฏิบัติงานมากขึ้น

๔.๒ ทำให้การพัฒนาท้องถิ่นมีความสอดคล้อง เชื่อมโยงกันในระดับจังหวัดเป็นองค์รวม ในเชิงยุทธศาสตร์ ในการบรรลุเป้าหมายการพัฒนาที่ยั่งยืนในเชิงพื้นที่

๔.๓ สามารถดำเนินการบริหารงบประมาณรายจ่ายได้ตามแผนงาน โครงการพัฒนา กิจกรรม งานต่างๆ รวมถึงครุภัณฑ์หรือวัสดุสำหรับการพัฒนาท้องถิ่นขององค์กรปกครองส่วนท้องถิ่นได้อย่างถูกต้อง ครบถ้วน

๔.๔ สามารถดำเนินการบริหารงบประมาณรายจ่ายเป็นไปตามห้วงเวลาที่กำหนดไว้ในแผนการดำเนินงาน ได้อย่างเหมาะสมและเป็นไปตามฐานะการเงินการคลัง

๔.๕ ทำให้สำนัก กอง ส่วน ฝ่ายต่างๆ ภายในองค์กรปกครองส่วนท้องถิ่น สามารถประสานการทำงาน บูรณาการการทำงานตามหน้าที่และอำนาจที่กำหนดไว้ได้อย่างมีประสิทธิภาพและเกิดความคุ้มค่าในเชิงบริหาร ราชการท้องถิ่น

๔.๖ ทำให้ทราบว่า มีหน่วยงานราชการหรือรัฐวิสาหกิจใดเข้ามาดำเนินการพัฒนาจริงในพื้นที่องค์กร ปกครองส่วนท้องถิ่น ซึ่งจะช่วยให้ประหยัดงบประมาณขององค์กรปกครองส่วนท้องถิ่นและไม่เกิดความซ้ำซ้อน ในการพัฒนาพื้นที่

๔.๗ นำไปใช้เป็นแนวทางในการพัฒนาองค์กรปกครองส่วนท้องถิ่นให้เป็นไปตามแผนพัฒนาท้องถิ่น และงบประมาณรายจ่ายตามที่ได้กำหนดไว้ได้อย่างถูกต้อง เกิดประสิทธิภาพและประสิทธิผล

๑.๕ การนำแผนการดำเนินงานไปปฏิบัติ

แผนการดำเนินงานต้องมีความสอดคล้องกับการดำเนินการตามพระราชบัญญัติการจัดซื้อจัดจ้าง และการบริหารงานพัสดุภาครัฐ พ.ศ. ๒๕๖๐ โดยให้องค์กรปกครองส่วนท้องถิ่นนำแผนการดำเนินงาน ที่ประกาศใช้แล้วไปปฏิบัติให้สอดคล้องพระราชบัญญัติการจัดซื้อจัดจ้างและการบริหารพัสดุภาครัฐ พ.ศ. ๒๕๖๐ หากไม่สามารถดำเนินการได้ตามห้วงระยะเวลาที่กำหนดให้รายงานผู้บริหารท้องถิ่นทราบ และดำเนินการเพิ่มเติม หรือแก้ไขแผนการดำเนินงานแล้วแต่กรณี เพื่อให้สอดคล้องกับการดำเนินการจัดซื้อจัดจ้างและการบริหารพัสดุ ขององค์กรปกครองส่วนท้องถิ่น

น.น.วรรณ
(นางสาวบุญวรรณ เกียรติวิชัยงาม)
นักจัดการงานทั่วไปปฏิบัติการ

ส่วนที่ ๒ บัญชีโครงการพัฒนา

๒.๑ บัญชีสรุปจำนวนโครงการพัฒนาท้องถิ่น กิจกรรมและงบประมาณ

แบบ ผด.๐๑

สรุปโครงการพัฒนาท้องถิ่น กิจกรรมและงบประมาณ
แผนการดำเนินงาน ประจำปีงบประมาณ พ.ศ. ๒๕๖๗
องค์การบริหารส่วนจังหวัดพะเยา

ยุทธศาสตร์	กลยุทธ์/แนวทางการพัฒนา	แผนงาน	โครงการที่ดำเนินการ	คิดเป็นร้อยละของโครงการทั้งหมด	จำนวนงบประมาณ (บาท)	คิดเป็นร้อยละของงบประมาณทั้งหมด	หน่วยงานรับผิดชอบหลัก
ยุทธศาสตร์ที่ ๑ พัฒนาสาธารณสุขและการกีฬา	๑.๑ ส่งเสริมการดำเนินงานด้านสาธารณสุขมูลฐาน และเสริมสร้างสุขภาวะที่ดีให้กับ ประชาชนตลอดจนการสนับสนุนวัสดุอุปกรณ์ทางการแพทย์ที่จำเป็นในการป้องกันโรคติดต่อเชื้อไวรัสโคโรนา (โควิด-๑๙) เพื่อพัฒนาคุณภาพชีวิตของประชาชนให้มีสุขภาพที่ดี	สร้างความเข้มแข็งของชุมชน	๓	๑.๔๐	๔๙๙,๕๕๐	๐.๓๕	กองสาธารณสุขและสิ่งแวดล้อม
รวม			๓	๑.๔๐	๔๙๙,๕๕๐	๐.๓๕	
ยุทธศาสตร์ที่ ๒ พัฒนาเศรษฐกิจและการท่องเที่ยว	๒.๕ ส่งเสริมการเกษตรผสมผสานและเกษตรอินทรีย์ เพื่อให้ผลผลิตทางการเกษตรปลอดภัยจากสารพิษ	สร้างความเข้มแข็งของชุมชน	๑	๐.๔๗	๑๐๐,๐๐๐	๐.๐๗	สำนักปลัด ฯ
รวม			๑	๐.๔๗	๑๐๐,๐๐๐	๐.๐๗	

บุญวรรณ
(นางสาวบุญวรรณ เกียรติวิชัยงาม)
นักจัดการงานทั่วไปปฏิบัติการ

สรุปโครงการพัฒนาท้องถิ่น กิจกรรมและงบประมาณ
แผนการดำเนินงาน ประจำปีงบประมาณ พ.ศ. ๒๕๖๗
องค์การบริหารส่วนจังหวัดพะเยา

ยุทธศาสตร์	กลยุทธ์/แนวทางการพัฒนา	แผนงาน	โครงการที่ดำเนินการ	คิดเป็นร้อยละของโครงการทั้งหมด	จำนวนงบประมาณ (บาท)	คิดเป็นร้อยละของงบประมาณทั้งหมด	หน่วยงานรับผิดชอบหลัก
ยุทธศาสตร์ที่ ๓ พัฒนาโครงสร้างพื้นฐาน	๓.๑ พัฒนาแหล่งน้ำเพื่อการอุปโภค-บริโภค และการเกษตรอย่างพอเพียงและทั่วถึง เป็นระบบลุ่มน้ำพร้อมจัดทำแผนที่น้ำอย่างครอบคลุมทุกพื้นที่	การเกษตร	๒	๐.๙๓	๑,๐๐๐,๐๐๐	๐.๗๐	กองช่าง
	๓.๓ ส่งเสริมให้มีระบบการคมนาคม และการขนส่งที่เชื่อมต่อระหว่างองค์กรปกครองส่วนท้องถิ่นอื่นให้ได้มาตรฐาน เพื่อให้การคมนาคม และการขนส่งสินค้ามีความสะดวกรวดเร็ว และกระจายความเจริญไปทุกพื้นที่	อุตสาหกรรมและการโยธา	๑๘๕	๘๖.๔๔	๑๓๖,๔๑๕,๓๐๐	๙๕.๖๗	กองช่าง
รวม			๑๘๗	๘๗.๓๗	๑๓๗,๔๑๕,๓๐๐	๙๖.๓๗	
ยุทธศาสตร์ที่ ๔ พัฒนาสังคม การศึกษา ศาสนา และวัฒนธรรม	๔.๑ ส่งเสริมและพัฒนาคุณภาพชีวิตแก่เด็ก สตรี ผู้สูงอายุ และผู้ด้อยโอกาส หรือ ศูนย์สามวัย ครอบคลุมทุกตำบลและการจัดสวัสดิการสังคมต่าง ๆ เพื่อให้มีคุณภาพชีวิตที่ดีขึ้น	สร้างความเข้มแข็งของชุมชน	๑	๐.๔๗	๑๕๐,๐๐๐	๐.๑๑	กองการศึกษา ศาสนาและวัฒนธรรม
	๔.๒ ส่งเสริมและสนับสนุนการจัดการศึกษา เพื่อเพิ่มโอกาสการเรียนรู้อย่างทั่วถึงอย่างต่อเนื่องทั้งในและนอกระบบ	การศึกษา	๒	๐.๙๓	๑๓๐,๐๐๐	๐.๐๙	กองการศึกษา ศาสนาและวัฒนธรรม
		สร้างความเข้มแข็งของชุมชน	๑	๐.๔๗	๕๐,๐๐๐	๐.๐๔	กองการศึกษา ศาสนาและวัฒนธรรม
	๔.๓ ส่งเสริมการอนุรักษ์และฟื้นฟูศิลปะ จารีตประเพณี ขนบธรรมเนียมประเพณีและภูมิปัญญาท้องถิ่นให้คงอยู่สืบต่อไป	บริหารงานทั่วไป	๑	๐.๔๗	๒๐,๐๐๐	๐.๐๑	กองการศึกษา ศาสนาและวัฒนธรรม

สรุปโครงการพัฒนาท้องถิ่น กิจกรรมและงบประมาณ
แผนการดำเนินงาน ประจำปีงบประมาณ พ.ศ. ๒๕๖๗
องค์การบริหารส่วนจังหวัดพะเยา

ยุทธศาสตร์	กลยุทธ์/แนวทางการพัฒนา	แผนงาน	โครงการที่ ดำเนินการ	คิดเป็นร้อยละ ของโครงการ ทั้งหมด	จำนวน งบประมาณ (บาท)	คิดเป็นร้อยละ ของงบประมาณ ทั้งหมด	หน่วยงาน รับผิดชอบหลัก
ยุทธศาสตร์ที่ ๔ พัฒนาสังคม การศึกษา ศาสนา และวัฒนธรรม	๔.๓ ส่งเสริมการอนุรักษ์และฟื้นฟูศิลปะ จารีต ประเพณี ขนบธรรมเนียมประเพณีและภูมิปัญญา ท้องถิ่นให้คงอยู่สืบต่อไป	การศาสนา วัฒนธรรม และนันทนาการ	๔	๑.๘๗	๒๓๕,๐๐๐	๐.๑๖	กองการศึกษา ศาสนาและ วัฒนธรรม
	๔.๕ สนับสนุนและส่งเสริมงานด้านการป้องกัน และแก้ไขปัญหาเสพติด ตลอดจนแก้ไขปัญห เด็กและเยาวชนในกลุ่มเสี่ยง และการแก้ไขปัญห สังคมในด้านต่าง ๆ	การรักษาความสงบภายใน	๑	๐.๔๗	๑๐๐,๐๐๐	๐.๐๗	สำนักปลัด ฯ
รวม			๑๐	๔.๖๘	๖๘๕,๐๐๐	๐.๔๘	
ยุทธศาสตร์ที่ ๕ พัฒนา ทรัพยากรธรรมชาติ และสิ่งแวดล้อม	๕.๒ ส่งเสริมการจัดการสิ่งแวดล้อมและมลพิษ ต่างๆ ที่มีผลต่อสุขภาพอนามัยและคุณภาพชีวิต ของประชาชน	การรักษาความสงบภายใน	๑	๐.๔๗	๒๐๐,๐๐๐	๐.๑๔	สำนักปลัด ฯ
		เคหะและชุมชน	๑	๐.๔๗	๓๐๐,๐๐๐	๐.๒๑	กองสาธารณสุข และสิ่งแวดล้อม
		การเกษตร	๒	๐.๙๓	๒,๐๐๐,๐๐๐	๑.๔๐	กองสาธารณสุขและ สิ่งแวดล้อม และ สำนักปลัดฯ
รวม			๔	๑.๘๗	๒,๕๐๐,๐๐๐	๑.๗๕	

สรุปโครงการพัฒนาท้องถิ่น กิจกรรมและงบประมาณ
แผนการดำเนินงาน ประจำปีงบประมาณ พ.ศ. ๒๕๖๗
องค์การบริหารส่วนจังหวัดพะเยา

ยุทธศาสตร์	กลยุทธ์/แนวทางการพัฒนา	แผนงาน	โครงการที่ ดำเนินการ	คิดเป็นร้อยละ ของโครงการ ทั้งหมด	จำนวน งบประมาณ (บาท)	คิดเป็นร้อยละ ของงบประมาณ ทั้งหมด	หน่วยงาน รับผิดชอบหลัก
ยุทธศาสตร์ที่ ๖ พัฒนา การเมืองการบริหาร	๖.๓ เสริมสร้างความเข้มแข็งของชุมชนให้ สามารถพึ่งพาตนเองได้ ตลอดจนส่งเสริมการจัด ให้มีสถานที่สำหรับประชุม อบรมและจัดกิจกรรม ต่าง ๆ	บริหารงานทั่วไป	๑	๐.๔๗	๖๐,๐๐๐	๐.๐๔	สำนักปลัด ฯ
		สร้างความเข้มแข็งของ ชุมชน	๑	๐.๔๗	๒๐๐,๐๐๐	๐.๑๔	สำนักปลัด ฯ
	๖.๔ พัฒนาบุคลากรให้มีความรู้ความสามารถ และประสบการณ์เพื่อให้สามารถปฏิบัติงานอย่าง มีประสิทธิภาพ	สร้างความเข้มแข็งของ ชุมชน	๗	๓.๒๗	๑,๑๒๘,๕๐๐	๐.๗๙	สำนักปลัด ฯ และ สำนักงานเลขานุการ อบจ.
รวม			๙	๔.๒๑	๑,๓๘๘,๕๐๐	๐.๙๗	
รวมทั้งหมด			๒๑๔	๑๐๐	๑๔๒,๕๘๘,๓๕๐	๑๐๐	

บุญวรรณ
(นางสาวบุญวรรณ เกียรติวิชัยงาม)
นักจัดการงานทั่วไปปฏิบัติการ

๒.๒ บัญชีโครงการ/กิจกรรม/งบประมาณ

แผนการดำเนินงาน ประจำปีงบประมาณ พ.ศ.๒๕๖๗

ขององค์การบริหารส่วนจังหวัดพะเยา อำเภอเมืองพะเยา จังหวัดพะเยา

แบบ ผด.๐๒

ยุทธศาสตร์ที่ ๑ พัฒนาสาธารณสุขและการกีฬา

กลยุทธ์/แนวทางการพัฒนาที่ ๑.๑ ส่งเสริมการดำเนินงานด้านสาธารณสุขมูลฐาน และเสริมสร้างสุขภาวะที่ดีให้กับ ประชาชน ตลอดจนการสนับสนุนวิสาหกิจชุมชนทางการแพทย์

ที่จำเป็นในการป้องกันโรคติดเชื้อไวรัสโคโรนา(โควิด-๑๙) เพื่อพัฒนาคุณภาพชีวิตของประชาชนให้มีสุขภาพที่ดี

แผนงานที่ ๒.๕ สร้างความเข้มแข็งของชุมชน

ลำดับ	โครงการ	รายละเอียดของกิจกรรมที่เกิดขึ้นจากโครงการ	งบประมาณ (บาท)	สถานที่ดำเนินการ	หน่วยงานรับผิดชอบหลัก	ประจำปีงบประมาณ พ.ศ.๒๕๖๗												ดำเนินการแล้วเสร็จ	
						พ.ศ.๒๕๖๖		พ.ศ.๒๕๖๗											
						ต.ค.	พ.ย.	ธ.ค.	ม.ค.	ก.พ.	มี.ค.	เม.ย.	พ.ค.	มิ.ย.	ก.ค.	ส.ค.	ก.ย.		
๑	โครงการฝึกอบรมเชิงปฏิบัติการ "หลักสูตรผู้ช่วยแพทย์แผนไทย ๓๓๐ ชั่วโมง"	เพื่อเป็นค่าใช้จ่ายในโครงการฝึกอบรมเชิงปฏิบัติการ "หลักสูตรผู้ช่วยแพทย์แผนไทย ๓๓๐ ชั่วโมง" เช่น ค่าอาหาร ค่าอาหารว่างและเครื่องดื่ม ค่าเอกสาร ประกอบ ค่าวัสดุ ค่าวิทยากร ค่าทำป้ายโครงการ และค่าใช้จ่ายอื่น ๆ ที่เกี่ยวข้อง	๓๒๘,๙๐๐	จังหวัดพะเยา	กองสาธารณสุขและสิ่งแวดล้อม		←	→											มกราคม ๒๕๖๗
๒	โครงการพัฒนาต้นแบบและจัดตั้งคลินิกบริการแพทย์แผนไทยและแพทย์ทางเลือกใน รพ.สต.	เพื่อเป็นค่าใช้จ่ายในโครงการพัฒนาต้นแบบและจัดตั้งคลินิกบริการแพทย์แผนไทยและแพทย์ทางเลือกใน รพ.สต. เช่น ค่าอาหาร ค่าอาหารว่างและเครื่องดื่ม ค่าวิทยากร ค่าทำป้ายโครงการ และค่าใช้จ่ายอื่น ๆ ที่เกี่ยวข้อง	๒๐,๗๕๐	จังหวัดพะเยา	กองสาธารณสุขและสิ่งแวดล้อม					↔									มีนาคม ๒๕๖๗

นางสาวบุญวรรณ เกียรติวิชัยงาม
นักจัดการงานทั่วไปปฏิบัติการ

ยุทธศาสตร์ที่ ๑ พัฒนาสาธารณสุขและการกีฬา

แบบ ผศ.๐๒

กลยุทธ์/แนวทางการพัฒนาที่ ๑.๑ ส่งเสริมการดำเนินงานด้านสาธารณสุขมูลฐาน และเสริมสร้างสุขภาวะที่ดีให้กับ ประชาชน ตลอดจนการสนับสนุนวัสดุอุปกรณ์ทางการแพทย์
ที่จำเป็นในการป้องกันโรคติดเชื้อไวรัสโคโรนา(โควิด-๑๙) เพื่อพัฒนาคุณภาพชีวิตของประชาชนให้มีสุขภาพที่ดี
แผนงานที่ ๒.๕ สร้างความเข้มแข็งของชุมชน

ลำดับ	โครงการ	รายละเอียดของกิจกรรมที่เกิดขึ้นจากโครงการ	งบประมาณ (บาท)	สถานที่ดำเนินการ	หน่วยงานรับผิดชอบหลัก	ประจำปีงบประมาณ พ.ศ.๒๕๖๗											ดำเนินการแล้วเสร็จ		
						พ.ศ.๒๕๖๖			พ.ศ.๒๕๖๗										
						ต.ค.	พ.ย.	ธ.ค.	ม.ค.	ก.พ.	มี.ค.	เม.ย.	พ.ค.	มิ.ย.	ก.ค.	ส.ค.		ก.ย.	
๓	โครงการพัฒนาศักยภาพแกนนำดูแลสุขภาพประชาชนพื้นที่ห่างไกลเขตสถานบริการสาธารณสุขชุมชน (สสช.) สังกัดองค์การบริหารส่วนจังหวัดพะเยา	เพื่อเป็นค่าใช้จ่ายในโครงการพัฒนาศักยภาพแกนนำดูแลสุขภาพประชาชนพื้นที่ห่างไกลเขตสถานบริการสาธารณสุขชุมชน (สสช.) สังกัดองค์การบริหารส่วนจังหวัดพะเยา เช่น ค่าอาหาร ค่าอาหารว่างและเครื่องดื่ม ค่าวิทยากร ค่าวัสดุเวชภัณฑ์ และค่าใช้จ่ายอื่น ๆ ที่เกี่ยวข้อง	๑๔๙,๙๐๐	จังหวัดพะเยา	กองสาธารณสุขและสิ่งแวดล้อม				↔										มกราคม ๒๕๖๗
รวม			๑๔๙,๕๕๐																

บุญวรรณ
(นางสาวบุญวรรณ เกียรติวิชัยงาม)
นักจัดการงานทั่วไปปฏิบัติการ

ยุทธศาสตร์ที่ ๓ พัฒนาโครงสร้างพื้นฐาน

แบบ ผศ.๐๒

กลยุทธ์/แนวทางการพัฒนาที่ ๓.๓ ส่งเสริมให้มีระบบการคมนาคม และการขนส่งที่เชื่อมต่อระหว่างองค์กรปกครองส่วนท้องถิ่นอื่นให้ได้มาตรฐาน เพื่อให้การคมนาคม

และการขนส่งสินค้ามีความสะดวกรวดเร็ว และกระจายความเจริญไปทุกพื้นที่

แผนงานที่ ๓.๑ อุตสาหกรรมและการโยธา

ลำดับ ที่	โครงการ	รายละเอียดของกิจกรรมที่เกิดขึ้นจากโครงการ	งบประมาณ (บาท)	สถานที่ ดำเนินการ	หน่วยงาน รับผิดชอบ หลัก	ประจำปีงบประมาณ พ.ศ.๒๕๖๗											ดำเนินการ แล้วเสร็จ	
						พ.ศ.๒๕๖๖		พ.ศ.๒๕๖๗										
						ต.ค.	พ.ย.	ธ.ค.	ม.ค.	ก.พ.	มี.ค.	เม.ย.	พ.ค.	มิ.ย.	ก.ค.	ส.ค.		ก.ย.
๗	โครงการก่อสร้างถนน ค.ส.ล. สายทุ่งลำ ม.๕ ต.เชียงบาน เข้ม ต.ทุ่งผาสุข อ.เชียงคำ จ.พะเยา	ก่อสร้างถนน ค.ส.ล.ขนาดผิวจราจรกว้าง ๔.๐๐ ม. ยาว ๒๐๖.๐๐ ม. หน้า ๐.๑๕ ม.หรือมีพื้นที่ ไม่น้อยกว่า ๘๒๔.๐๐ ตร.ม. (ไม่มีงานไหลทางลูกรัง) รายละเอียดตามประมาณการและแบบแปลน ที่องค์การบริหารส่วนจังหวัดพะเยากำหนด	๕๐๐,๐๐๐	จังหวัดพะเยา รายละเอียด ตามโครงการ	กองช่าง			←										กันยายน ๒๕๖๗
๘	โครงการก่อสร้างถนน ค.ส.ล. สายศาลเจ้าพ่อหนองร่องแม่ ม.๘ ต.อ่างทอง อ.เชียงคำ เข้ม ต.หงส์หิน อ.จุน จ.พะเยา	ก่อสร้างถนน ค.ส.ล.ขนาดผิวจราจรกว้าง ๔.๐๐ ม. ยาว ๒๐๕.๐๐ ม. หน้า ๐.๑๕ ม. หรือมีพื้นที่ ไม่น้อยกว่า ๘๒๐.๐๐ ตร.ม.(ไม่มีงานไหลทางลูกรัง) รายละเอียดตามประมาณการและแบบแปลน ที่องค์การบริหารส่วนจังหวัดพะเยากำหนด	๕๐๐,๐๐๐	จังหวัดพะเยา รายละเอียด ตามโครงการ	กองช่าง			←										กันยายน ๒๕๖๗
๙	โครงการก่อสร้างถนน ค.ส.ล. สายศูนย์พัฒนาเด็กเล็ก ม.๕ ต.พระธาตุซิงแกง เข้ม ต.จุน อ.จุน จ.พะเยา (ช่วงที่ ๔)	ก่อสร้างถนน ค.ส.ล.ขนาดผิวจราจรกว้าง ๕.๐๐ ม. ยาว ๑๖๕.๐๐ ม. หน้า ๐.๑๕ ม.หรือมีพื้นที่ ไม่น้อยกว่า ๘๒๕.๐๐ ตร.ม.(ไม่มีงานไหลทางลูกรัง) รายละเอียดตามประมาณการและแบบแปลน ที่องค์การบริหารส่วนจังหวัดพะเยากำหนด	๕๐๐,๐๐๐	จังหวัดพะเยา รายละเอียด ตามโครงการ	กองช่าง			←										กันยายน ๒๕๖๗

บุญอรุณ
(นางสาวบุญอรุณ เกียรติชัยงาม)
นักจัดการงานทั่วไปปฏิบัติการ

ยุทธศาสตร์ที่ ๓ พัฒนาโครงสร้างพื้นฐาน

แบบ ผศ.๑๒

กลยุทธ์/แนวทางการพัฒนาที่ ๓.๓ ส่งเสริมให้มีระบบการคมนาคม และการขนส่งที่เชื่อมต่อระหว่างองค์กรปกครองส่วนท้องถิ่นอื่นให้ได้มาตรฐาน เพื่อให้การคมนาคม

และการขนส่งสินค้ามีความสะดวกรวดเร็ว และกระจายความเจริญไปทุกพื้นที่

แผนงานที่ ๓.๑ อุตสาหกรรมและการโยธา

ลำดับ ที่	โครงการ	รายละเอียดของกิจกรรมที่เกิดขึ้นจากโครงการ	งบประมาณ (บาท)	สถานที่ ดำเนินการ	หน่วยงาน รับผิดชอบ หลัก	ประจำปีงบประมาณ พ.ศ.๒๕๖๗											ดำเนินการ แล้วเสร็จ	
						พ.ศ.๒๕๖๖		พ.ศ.๒๕๖๗										
						ต.ค.	พ.ย.	ธ.ค.	ม.ค.	ก.พ.	มี.ค.	เม.ย.	พ.ค.	เม.ย.	ก.ค.	ส.ค.		ก.ย.
๑๐	โครงการก่อสร้างถนน ค.ส.ล. สายหน้าบ้านนายประยูร - นานายบ้น ม.๕ ต.เวียง อ.เชียงคำ จ.พะเยา	ก่อสร้างถนน ค.ส.ล.ขนาดผิวจราจรกว้าง ๔.๐๐ เมตร ยาว ๒๐๕.๐๐ เมตร หนา ๐.๑๕ เมตร หรือมีพื้นที่ ไม่น้อยกว่า ๘๒๐.๐๐ ตารางเมตร (ไม่มีงานไหล่ทางลูกรัง) รายละเอียดตามประมาณการและแบบแปลน ที่องค์การบริหารส่วนจังหวัดพะเยากำหนด	๕๐๐,๐๐๐	จังหวัดพะเยา	กองช่าง													กันยายน ๒๕๖๗
๑๑	โครงการก่อสร้างถนน ค.ส.ล. สายหน้าวัดทองแย้ม ม.๔ ต.เชียงบาน เข้ม ต.ทุ่งผาสุข อ.เชียงคำ จ.พะเยา	ก่อสร้างถนน ค.ส.ล.ขนาดผิวจราจรกว้าง ๔.๐๐ เมตร ยาว ๒๐๖.๐๐ ม. หนา ๐.๑๕ ม.หรือมีพื้นที่ ไม่น้อยกว่า ๘๒๔.๐๐ ตร.ม. (ไม่มีงานไหล่ทางลูกรัง) รายละเอียดตามประมาณการและแบบแปลน ที่องค์การบริหารส่วนจังหวัดพะเยากำหนด	๕๐๐,๐๐๐	จังหวัดพะเยา	กองช่าง													กันยายน ๒๕๖๗
๑๒	โครงการก่อสร้างถนน ค.ส.ล. หมู่ที่ ๕ ต.ห้วยแก้ว อ.ภูกามยาว จ.พะเยา	ก่อสร้างถนน ค.ส.ล.ขนาดผิวจราจรกว้าง ๓.๐๐ ม. ยาวรวม ๒๖๒.๐๐ ม.หนา ๐.๑๕ ม.หรือมีพื้นที่ ไม่น้อยกว่า ๗๘๖.๐๐ ตร.ม. รายละเอียดตามประมาณการและแบบแปลน ที่องค์การบริหารส่วนจังหวัดพะเยากำหนด	๕๐๐,๐๐๐	จังหวัดพะเยา	กองช่าง													กันยายน ๒๕๖๗

นางสาวบุญวรรณ เกียรติวิชัยงาม
นักจัดการงานทั่วไปปฏิบัติการ

ยุทธศาสตร์ที่ ๓ พัฒนาโครงสร้างพื้นฐาน

แบบ ผต.๐๒

กลยุทธ์/แนวทางการพัฒนาที่ ๓.๓ ส่งเสริมให้มีระบบการคมนาคม และการขนส่งที่เชื่อมต่อระหว่างองค์กรปกครองส่วนท้องถิ่นอื่นให้ได้มาตรฐาน เพื่อให้การคมนาคม

และการขนส่งสินค้ามีความสะดวกรวดเร็ว และกระจายความเจริญไปทุกพื้นที่

แผนงานที่ ๓.๑ อุตสาหกรรมและการโยธา

ลำดับ ที่	โครงการ	รายละเอียดของกิจกรรมที่เกิดขึ้นจากโครงการ	งบประมาณ (บาท)	สถานที่ ดำเนินการ	หน่วยงาน รับผิดชอบ หลัก	ประจำปีงบประมาณ พ.ศ.๒๕๖๗											ดำเนินการ แล้วเสร็จ	
						พ.ศ.๒๕๖๖			พ.ศ.๒๕๖๗									
						ต.ค.	พ.ย.	ธ.ค.	ม.ค.	ก.พ.	มี.ค.	เม.ย.	พ.ค.	มิ.ย.	ก.ค.	ส.ค.		ก.ย.
๑๓	โครงการก่อสร้างถนน ค.ส.ล. หลังการไฟฟ้าส่วนภูมิภาคพะเยา ซอย ๒ หมู่ที่ ๑ ต.บ้านต๋อม อ.เมืองพะเยา จ.พะเยา	ก่อสร้างถนน ค.ส.ล.ขนาดผิวจราจรกว้าง ๔.๐๐ ม. ยาวรวม ๑๖๗.๐๐ ม.หนา ๐.๑๕ ม. หรือมีพื้นที่ ไม่น้อยกว่า ๖๖๘.๐๐ ตร.ม. รายละเอียดตามประมาณการและแบบแปลน ที่องค์การบริหารส่วนจังหวัดพะเยากำหนด	๔๑๙,๐๐๐	จังหวัดพะเยา รายละเอียด ตามโครงการ	กองช่าง			←										กันยายน ๒๕๖๗
๑๔	โครงการก่อสร้างถนน ค.ส.ล. บ้านเชียงบาน ม.๑๐ ต.เชียงบาน เชื่อม ต.ทุ่งผาสุข อ.เชียงคำ จ.พะเยา (ช่วงที่ ๓)	ก่อสร้างถนน ค.ส.ล.ขนาดผิวจราจรกว้าง ๕.๐๐ ม. ยาว ๑๖๕.๐๐ ม. หนา ๐.๑๕ ม.หรือมีพื้นที่ ไม่น้อยกว่า ๘๒๕.๐๐ ตร.ม. (ไม่มีงานไหล่ทางลูกรัง) รายละเอียดตามประมาณการและแบบแปลน ที่องค์การบริหารส่วนจังหวัดพะเยากำหนด	๕๐๐,๐๐๐	จังหวัดพะเยา รายละเอียด ตามโครงการ	กองช่าง			←										กันยายน ๒๕๖๗
๑๕	โครงการก่อสร้างถนน ค.ส.ล. สายไร่นายธนากร บ้านปางพริก หมู่ที่ ๓ ต.ผาช้างน้อย อ.ปง จ.พะเยา	ก่อสร้างถนนค.ส.ล.ขนาดผิวจราจรกว้าง ๔.๐๐ เมตร ยาว ๑๘๖.๐๐ เมตรหนา ๐.๑๕ เมตร หรือมีพื้นที่ ไม่น้อยกว่า ๗๔๔.๐๐ ตารางเมตร รายละเอียดตามประมาณการและแบบแปลน ที่องค์การบริหารส่วนจังหวัดพะเยากำหนด	๕๐๐,๐๐๐	จังหวัดพะเยา รายละเอียด ตามโครงการ	กองช่าง			←										กันยายน ๒๕๖๗

บุญวาทย์
(นางสาวบุญวาทย์ เกียรติวิชัยงาม)
นักจัดการงานทั่วไปปฏิบัติการ

ยุทธศาสตร์ที่ ๓ พัฒนาโครงสร้างพื้นฐาน

แบบ ผด.๐๒

กลยุทธ์/แนวทางการพัฒนาที่ ๓.๓ ส่งเสริมให้มีระบบการคมนาคม และการขนส่งที่เชื่อมต่อกันระหว่างองค์กรปกครองส่วนท้องถิ่นอื่นให้ได้มาตรฐาน เพื่อให้การคมนาคม

และการขนส่งสินค้ามีความสะดวกรวดเร็ว และกระจายความเจริญไปทุกพื้นที่

แผนงานที่ ๓.๑ อุตสาหกรรมและการโยธา

ลำดับ ที่	โครงการ	รายละเอียดของกิจกรรมที่เกิดขึ้นจากโครงการ	งบประมาณ (บาท)	สถานที่ ดำเนินการ	หน่วยงาน รับผิดชอบ หลัก	ประจำปีงบประมาณ พ.ศ.๒๕๖๗											ดำเนินการ แล้วเสร็จ						
						พ.ศ.๒๕๖๖		พ.ศ.๒๕๖๗															
						ต.ค.	พ.ย.	ธ.ค.	ม.ค.	ก.พ.	เม.ค.	เม.ย.	พ.ค.	มิ.ย.	ก.ค.	ส.ค.		ก.ย.					
๑๖	โครงการก่อสร้างท่อลอดเหลี่ยม คอนกรีต บ้านสีพรม หมู่ที่ ๔ ต.ควน อ.ปง จ.พะเยา	ก่อสร้างท่อลอดเหลี่ยมขนาด ๑.๘๐ x ๑.๘๐ ม. ยาว ๑๘.๐๐ ม. จำนวน ๑ ช่อง รายละเอียดตามประมาณการและแบบแปลน ที่องค์การบริหารส่วนจังหวัดพะเยากำหนด	๕๐๐,๐๐๐	จังหวัดพะเยา รายละเอียด ตามโครงการ	กองช่าง																		กันยายน ๒๕๖๗
๑๗	โครงการก่อสร้างลานจอดรถ ค.ส.ล.บริเวณโดยรอบอัมจันทร์ ๒ ภายในสนามกีฬาากลาง จังหวัดพะเยา	- ก่อสร้างพื้นลานจอดรถค.ส.ล.บริเวณโรงจอดรถ ๑ ขนาดกว้าง ๗.๐๐ ม.ยาว ๒๒.๕๐ ม. หน้า ๐.๑๐ ม. หรือมีพื้นที่ไม่น้อยกว่า ๑๕๗.๕๐ ตร.ม. - ก่อสร้างพื้นลานจอดรถ ค.ส.ล. บริเวณโรงจอดรถ ๒ ขนาดกว้าง ๘.๐๐ ม.ยาว ๒๑.๐๐ ม. หน้า ๐.๑๐ ม. หรือมีพื้นที่ไม่น้อยกว่า ๑๖๘.๐๐ ตร.ม. - ก่อสร้างพื้นลานจอดรถ ค.ส.ล. บริเวณด้านข้าง อัมจันทร์ ๒ ขนาดกว้าง ๑๕.๐๐ ม.ยาว ๒๒.๐๐ ม. หน้า ๐.๑๐ ม. หรือมีพื้นที่ไม่น้อยกว่า ๓๓๐.๐๐ ตร.ม. หรือมีพื้นที่รวมกันทั้งหมดไม่น้อยกว่า ๖๕๕.๕๐ ตร.ม. รายละเอียดตามประมาณการและแบบแปลน ที่องค์การบริหารส่วนจังหวัดพะเยากำหนด	๓๐๐,๐๐๐	จังหวัดพะเยา รายละเอียด ตามโครงการ	กองช่าง																	กันยายน ๒๕๖๗	

บุญอรุณ
(นางสาวบุญอรุณ เกียรติวิชัยงาม)
นักจัดการงานทั่วไปปฏิบัติการ

ยุทธศาสตร์ที่ ๓ พัฒนาโครงสร้างพื้นฐาน

แบบ ผศ.๐๒

กลยุทธ์/แนวทางการพัฒนาที่ ๓.๓ ส่งเสริมให้มีระบบการคมนาคม และการขนส่งที่เชื่อมต่อระหว่างองค์ประกอบส่วนท้องถิ่นอื่นให้ได้มาตรฐาน เพื่อให้การคมนาคม

และการขนส่งสินค้ามีความสะดวกรวดเร็ว และกระจายความเจริญไปทุกพื้นที่

แผนงานที่ ๓.๑ อุตสาหกรรมและการโยธา

ลำดับ ที่	โครงการ	รายละเอียดของกิจกรรมที่เกิดขึ้นจากโครงการ	งบประมาณ (บาท)	สถานที่ ดำเนินการ	หน่วยงาน รับผิดชอบ หลัก	ประจำปีงบประมาณ พ.ศ.๒๕๖๗										ดำเนินการ แล้วเสร็จ		
						พ.ศ.๒๕๖๖		พ.ศ.๒๕๖๗										
						ต.ค.	พ.ย.	ธ.ค.	ม.ค.	ก.พ.	มี.ค.	เม.ย.	พ.ค.	มิ.ย.	ก.ค.		ส.ค.	ก.ย.
๒๔	โครงการซ่อมแซมผิวทาง แอสฟัลต์ติกคอนกรีต โดยวิธี Pavement In - Place Recycling รหัสสายทาง พย.ถ.๑๐๐๖๑ บ้านแซ่แห้ง - บ้านหัวขัว ต.ห้วยวน อ.เชียงคำ เชื่อม ต.สบง อ.ภูซาง จ.พะเยา	ซ่อมแซมผิวทางแอสฟัลต์ติกคอนกรีต โดยวิธี Pavement In - Place Recycling ช่วงกิโลเมตร ๐+๐๐๐ ถึงกิโลเมตร ๑+๕๘๐ ผิวทาง กว้างเฉลี่ย ๖.๐๐ เมตร ระยะทาง ๑.๕๘๐ กิโลเมตร หรือมีพื้นที่ไม่น้อยกว่า ๙,๔๘๐.๐๐ ตารางเมตร รายละเอียดตามประมาณการและแบบแปลน ที่องค์การบริหารส่วนจังหวัดพะเยากำหนด	๕,๐๔๐,๐๐๐	จังหวัดพะเยา รายละเอียด ตามโครงการ	กองช่าง													กันยายน ๒๕๖๗
๒๕	โครงการซ่อมแซมผิวทาง แอสฟัลต์ติกคอนกรีต โดยวิธี Pavement In - Place Recycling รหัสสายทาง พย.ถ.๑๐๐๑๒ บ้านป่าสัก - บ้านนาหนูน ต.ป่าสัก เชื่อม ต.ภูซาง อ.ภูซาง จ.พะเยา (ช่วงที่ ๓)	ซ่อมแซมผิวทางแอสฟัลต์ติกคอนกรีต โดยวิธี Pavement In - Place Recycling ช่วงกิโลเมตร ๕+๓๗๐ ถึงกิโลเมตร ๖+๕๕๐ ผิวทางกว้างเฉลี่ย ๖.๐๐ - ๘.๐๐ เมตร ระยะทาง ๑.๑๘๐ กิโลเมตร หรือมีพื้นที่ไม่น้อยกว่า ๘,๑๑๓.๐๐ ตารางเมตร รายละเอียดตามประมาณการและแบบแปลน ที่องค์การบริหารส่วนจังหวัดพะเยากำหนด	๓,๙๗๐,๐๐๐	จังหวัดพะเยา รายละเอียด ตามโครงการ	กองช่าง													กันยายน ๒๕๖๗

นางอรุณ
(นางสาวบุญวรรณ เกียรติวิชัยงาม)
นักจัดการงานทั่วไปปฏิบัติการ

ยุทธศาสตร์ที่ ๓ พัฒนาโครงสร้างพื้นฐาน

แบบ ผด.๐๒

กลยุทธ์/แนวทางการพัฒนาที่ ๓.๓ ส่งเสริมให้มีระบบการคมนาคม และการขนส่งที่เชื่อมต่อกันระหว่างองค์กรปกครองส่วนท้องถิ่นอื่นให้ได้มาตรฐาน เพื่อให้การคมนาคม

และการขนส่งสินค้ามีความสะดวกรวดเร็ว และกระจายความเจริญไปทุกพื้นที่

แผนงานที่ ๓.๑ อุตสาหกรรมและการโยธา

ลำดับ ที่	โครงการ	รายละเอียดของกิจกรรมที่เกิดขึ้นจากโครงการ	งบประมาณ (บาท)	สถานที่ ดำเนินการ	หน่วยงาน รับผิดชอบ หลัก	ประจำปีงบประมาณ พ.ศ.๒๕๖๗											ดำเนินการ แล้วเสร็จ	
						พ.ศ.๒๕๖๖			พ.ศ.๒๕๖๗									
						ต.ค.	พ.ย.	ธ.ค.	ม.ค.	ก.พ.	มี.ค.	เม.ย.	พ.ค.	มิ.ย.	ก.ค.	ส.ค.		ก.ย.
๒๘	โครงการปรับปรุงถนนลูกรัง บดอัดแน่นเข้าสู่พื้นที่การเกษตร สายสตูดิโอป่าแดง (ช่วงที่ ๒) บ้านเลี้ยว หมู่ที่ ๑๐ ต.จิม อ.ปง จ.พะเยา	ปรับปรุงถนนลูกรังบดอัดแน่นเข้าสู่พื้นที่การเกษตร ขนาดผิวจราจรกว้างเฉลี่ย ๔.๐๐ ม. ยาว ๑,๗๐๐.๐๐ ม. หนาเฉลี่ย ๐.๒๐ ม. หรือมีปริมาตรลูกรังไม่น้อยกว่า ๑,๔๒๘.๐๐ ลบ.ม พร้อมปรับเกลี่ยบดอัดแน่นให้ เรียบร้อย รายละเอียดตามประมาณการและแบบ แปลนที่องค์การบริหารส่วนจังหวัดพะเยากำหนด	๕๐๐,๐๐๐	จังหวัดพะเยา	กองช่าง													กันยายน ๒๕๖๗
๒๙	โครงการปรับปรุงถนนลูกรัง บดอัดแน่นเข้าสู่พื้นที่การเกษตร สายสตูดิโอ บ้านควร หมู่ที่ ๓ ต.จิม อ.ปง จ.พะเยา	ปรับปรุงถนนลูกรังบดอัดแน่นเข้าสู่พื้นที่การเกษตร ขนาดผิวจราจรกว้างเฉลี่ย ๔.๐๐ ม. ยาว ๑,๗๕๐.๐๐ ม. หนาเฉลี่ย ๐.๒๐ ม. หรือมีปริมาตรลูกรังไม่น้อยกว่า ๑,๔๗๐.๐๐ ลบ.ม พร้อมปรับเกลี่ยบดอัดแน่นให้ เรียบร้อย รายละเอียดตามประมาณการและแบบ แปลนที่องค์การบริหารส่วนจังหวัดพะเยากำหนด	๕๐๐,๐๐๐	จังหวัดพะเยา	กองช่าง													กันยายน ๒๕๖๗

บุญวรรณ
(นางสาวบุญวรรณ เกียรติวิชัยงาม)
นักจัดการงานทั่วไปปฏิบัติการ

ยุทธศาสตร์ที่ ๓ พัฒนาโครงสร้างพื้นฐาน

แบบ ผด.๐๒

กลยุทธ์/แนวทางการพัฒนาที่ ๓.๓ ส่งเสริมให้มีระบบการคมนาคม และการขนส่งที่เชื่อมต่อระหว่างองค์กรปกครองส่วนท้องถิ่นอื่นให้ได้มาตรฐาน เพื่อให้การคมนาคม

และการขนส่งสินค้ามีความสะดวกรวดเร็ว และกระจายความเจริญไปทุกพื้นที่

แผนงานที่ ๓.๑ อุตสาหกรรมและการโยธา

ลำดับ ที่	โครงการ	รายละเอียดของกิจกรรมที่เกิดขึ้นจากโครงการ	งบประมาณ (บาท)	สถานที่ ดำเนินการ	หน่วยงาน รับผิดชอบ หลัก	ประจำปีงบประมาณ พ.ศ.๒๕๖๗											ดำเนินการ แล้วเสร็จ	
						พ.ศ.๒๕๖๖		พ.ศ.๒๕๖๗										
						ต.ค.	พ.ย.	ธ.ค.	ม.ค.	ก.พ.	มี.ค.	เม.ย.	พ.ค.	มิ.ย.	ก.ค.	ส.ค.		ก.ย.
๓๐	โครงการปรับปรุงถนนลูกรัง บดอัดแน่นเข้าสู่พื้นที่การเกษตร สายสตูดิโอค่า บ้านเลี้ยง หมู่ที่ ๑๐ ต.จิม อ.ปง จ.พะเยา	ปรับปรุงถนนลูกรังบดอัดแน่นเข้าสู่พื้นที่การเกษตร ขนาดผิวจราจรกว้างเฉลี่ย ๔.๐๐ ม. ยาว ๑,๖๘๐.๐๐ ม. หนาเฉลี่ย ๐.๒๐ ม. หรือมีปริมาตรลูกรังไม่น้อยกว่า ๑,๔๑๑.๐๐ ลบ.ม พร้อมปรับเกลี่ยบดอัดแน่นให้ เรียบร้อย รายละเอียดตามประมาณการและแบบ แปลนที่องค์การบริหารส่วนจังหวัดพะเยากำหนด	๕๐๐,๐๐๐	จังหวัดพะเยา	กองช่าง													กันยายน ๒๕๖๗
๓๑	โครงการปรับปรุงถนนลูกรัง บดอัดแน่นเข้าสู่พื้นที่การเกษตร สายสตูดิโอเหนือ บ้านแบ่ง หมู่ที่ ๕ ต.จิม อ.ปง จ.พะเยา	ปรับปรุงถนนลูกรังบดอัดแน่นเข้าสู่พื้นที่การเกษตร ขนาดผิวจราจรกว้างเฉลี่ย ๔.๐๐ ม. ยาว ๑,๖๘๐.๐๐ ม. หนาเฉลี่ย ๐.๒๐ ม. หรือมีปริมาตรลูกรังไม่น้อยกว่า ๑,๔๑๑.๐๐ ลบ.ม พร้อมปรับเกลี่ยบดอัดแน่นให้ เรียบร้อย รายละเอียดตามประมาณการและแบบ แปลนที่องค์การบริหารส่วนจังหวัดพะเยากำหนด	๕๐๐,๐๐๐	จังหวัดพะเยา	กองช่าง													กันยายน ๒๕๖๗

จ.จ.จ.
(นางสาวบุญวรรณ เกียรติวิชัยงาม)
นักจัดการงานทั่วไปปฏิบัติการ

ยุทธศาสตร์ที่ ๓ พัฒนาโครงสร้างพื้นฐาน

แบบ ผศ.๐๒

กลยุทธ์/แนวทางการพัฒนาที่ ๓.๓ ส่งเสริมให้มีระบบการคมนาคม และการขนส่งที่เชื่อมต่อระหว่างองค์กรปกครองส่วนท้องถิ่นอื่นให้ได้มาตรฐาน เพื่อให้การคมนาคม

และการขนส่งสินค้ามีความสะดวกรวดเร็ว และกระจายความเจริญไปทุกพื้นที่

แผนงานที่ ๓.๑ อุตสาหกรรมและการโยธา

ลำดับ ที่	โครงการ	รายละเอียดของกิจกรรมที่เกิดขึ้นจากโครงการ	งบประมาณ (บาท)	สถานที่ ดำเนินการ	หน่วยงาน รับผิดชอบ หลัก	ประจำปีงบประมาณ พ.ศ.๒๕๖๗											ดำเนินการ แล้วเสร็จ	
						พ.ศ.๒๕๖๖		พ.ศ.๒๕๖๗										
						ต.ค.	พ.ย.	ธ.ค.	ม.ค.	ก.พ.	มี.ค.	เม.ย.	พ.ค.	มิ.ย.	ก.ค.	ส.ค.		ก.ย.
๓๒	โครงการปรับปรุงถนนลูกรัง บดอัดแน่นเข้าสู่พื้นที่การเกษตร บ้านดอนชัย หมู่ที่ ๑๑ ต.ปง อ.ปง จ.พะเยา	ปรับปรุงถนนลูกรังบดอัดแน่นเข้าสู่พื้นที่การเกษตร โดยแบ่งเป็น สายที่ ๑ ขนาดผิวจราจรกว้างเฉลี่ย ๔.๐๐ เมตร ยาว ๙๐๐.๐๐ เมตร หนาเฉลี่ย ๐.๒๐ เมตร หรือมีปริมาตรลูกรังไม่น้อยกว่า ๗๕๖.๐๐ ลูกบาศก์เมตร สายที่ ๒ ขนาดผิวจราจรกว้างเฉลี่ย ๔.๐๐ เมตร ยาว ๗๕๐.๐๐ เมตร หนาเฉลี่ย ๐.๒๐ เมตร หรือมีปริมาตรลูกรังไม่น้อยกว่า ๖๓๐.๐๐ ลูกบาศก์เมตร หรือมีปริมาตรลูกรังรวมกันไม่น้อยกว่า ๑,๓๘๖.๐๐ ลูกบาศก์เมตร พร้อมปรับเกลี่ยบดอัดแน่นให้ เรียบร้อย รายละเอียดตามประมาณการและแบบ แปลนที่องค์การบริหารส่วนจังหวัดพะเยากำหนด	๕๐๐,๐๐๐	จังหวัดพะเยา รายละเอียด ตามโครงการ	กองช่าง			←									←	กันยายน ๒๕๖๗
๓๓	โครงการปรับปรุงถนนลูกรัง บดอัดแน่นเข้าสู่พื้นที่การเกษตร สายน้ำขาน (ช่วงที่ ๒) บ้านหนองบัว หมู่ที่ ๒ ต.จิม อ.ปง จ.พะเยา	ปรับปรุงถนนลูกรังบดอัดแน่นเข้าสู่พื้นที่การเกษตร ขนาดผิวจราจรกว้างเฉลี่ย ๔.๐๐ ม. ยาว ๑,๗๘๐.๐๐ ม. หนาเฉลี่ย ๐.๒๐ ม. หรือมีปริมาตรลูกรังไม่น้อยกว่า ๑,๔๙๕.๐๐ ลบ.ม พร้อมปรับเกลี่ยบดอัดแน่นให้ เรียบร้อย รายละเอียดตามประมาณการและแบบ แปลนที่องค์การบริหารส่วนจังหวัดพะเยากำหนด	๕๐๐,๐๐๐	จังหวัดพะเยา รายละเอียด ตามโครงการ	กองช่าง			←									←	กันยายน ๒๕๖๗

บุญอรุณ
(นางสาวบุญอรุณ เกียรติวิชัยงาม)
นักจัดการงานทั่วไปปฏิบัติการ

ยุทธศาสตร์ที่ ๓ พัฒนาโครงสร้างพื้นฐาน

แบบ ผศ.๐๒

กลยุทธ์/แนวทางการพัฒนาที่ ๓.๓ ส่งเสริมให้มีระบบการคมนาคม และการขนส่งที่เชื่อมต่อระหว่างองค์กรปกครองส่วนท้องถิ่นอื่นให้ได้มาตรฐาน เพื่อให้การคมนาคม

และการขนส่งสินค้ามีความสะดวกรวดเร็ว และกระจายความเจริญไปทุกพื้นที่

แผนงานที่ ๓.๑ อุตสาหกรรมและการโยธา

ลำดับ ที่	โครงการ	รายละเอียดของกิจกรรมที่เกิดขึ้นจากโครงการ	งบประมาณ (บาท)	สถานที่ ดำเนินการ	หน่วยงาน รับผิดชอบ หลัก	ประจำปีงบประมาณ พ.ศ.๒๕๖๗										ดำเนินการ แล้วเสร็จ	
						พ.ศ.๒๕๖๖		พ.ศ.๒๕๖๗									
						ต.ค.	พ.ย.	ธ.ค.	ม.ค.	ก.พ.	มี.ค.	เม.ย.	พ.ค.	มิ.ย.	ก.ค.		ส.ค.
๓๔	โครงการปรับปรุงถนนลูกรัง บดอัดแน่นเข้าสู่พื้นที่การเกษตร สายบ่อขยะ ม.๓ ต.น้ำแวน อ.เชียงคำ จ.พะเยา	ปรับปรุงถนนลูกรังบดอัดแน่นเข้าสู่พื้นที่การเกษตร โดยแบ่งเป็น สายที่ ๑ ขนาดผิวจราจรกว้างเฉลี่ย ๔.๐๐ ม. ยาว ๘๕๐.๐๐ ม. หนาเฉลี่ย ๐.๒๐ ม. หรือมีปริมาตรลูกรังไม่น้อยกว่า ๗๑๔.๐๐ ลบ.ม สายที่ ๒ ขนาดผิวจราจรกว้างเฉลี่ย ๔.๐๐ ม. ยาว ๑,๐๐๐.๐๐ ม. หนาเฉลี่ย ๐.๒๐ ม. หรือมี ปริมาตรลูกรังไม่น้อยกว่า ๘๔๐.๐๐ ลบ.ม หรือมี ปริมาตรลูกรังรวมกันไม่น้อยกว่า ๑,๕๕๔.๐๐ ลบ.ม พร้อมปรับเกลี่ยบดอัดแน่นให้เรียบร้อย รายละเอียดตามประมาณการและแบบแปลน ที่องค์การบริหารส่วนจังหวัดพะเยากำหนด	๕๐๐,๐๐๐	จังหวัดพะเยา	กองช่าง												กันยายน ๒๕๖๗
๓๕	โครงการปรับปรุงถนนลูกรัง บดอัดแน่นเข้าสู่พื้นที่การเกษตร สายม่อนป่าครั้ง ม.๑ ต.บ้านปิน เชื่อม ต.คือเวียง อ.ดอกคำใต้ จ.พะเยา	ปรับปรุงถนนลูกรังบดอัดแน่นเข้าสู่พื้นที่การเกษตร ขนาดผิวจราจรกว้างเฉลี่ย ๔.๐๐ ม. ยาว ๑,๙๖๐.๐๐ ม. หนาเฉลี่ย ๐.๒๐ ม. หรือมีปริมาตรลูกรังไม่น้อยกว่า ๑,๖๔๖.๐๐ ลบ.ม พร้อมปรับเกลี่ยบดอัดแน่นให้เรียบร้อย รายละเอียดตามประมาณการและแบบแปลน ที่องค์การบริหารส่วนจังหวัดพะเยากำหนด	๕๐๐,๐๐๐	จังหวัดพะเยา	กองช่าง												กันยายน ๒๕๖๗

บุณวรรณ
(นางสาวบุญวรรณ เกียรติวิชัยงาม)
นักจัดการงานทั่วไปปฏิบัติการ

ยุทธศาสตร์ที่ ๓ พัฒนาโครงสร้างพื้นฐาน

แบบ ผต.๐๒

กลยุทธ์/แนวทางการพัฒนาที่ ๓.๓ ส่งเสริมให้มีระบบการคมนาคม และการขนส่งที่เชื่อมต่อระหว่างองค์กรปกครองส่วนท้องถิ่นอื่นให้ได้มาตรฐาน เพื่อให้การคมนาคม

และการขนส่งสินค้ามีความสะดวกรวดเร็ว และกระจายความเจริญไปทุกพื้นที่

แผนงานที่ ๓.๑ อุตสาหกรรมและการโยธา

ลำดับ ที่	โครงการ	รายละเอียดของกิจกรรมที่เกิดขึ้นจากโครงการ	งบประมาณ (บาท)	สถานที่ ดำเนินการ	หน่วยงาน รับผิดชอบ หลัก	ประจำปีงบประมาณ พ.ศ.๒๕๖๗										ดำเนินการ แล้วเสร็จ		
						พ.ศ.๒๕๖๖			พ.ศ.๒๕๖๗									
						ค.ค.	พ.ย.	ธ.ค.	ม.ค.	ก.พ.	มี.ค.	เม.ย.	พ.ค.	มิ.ย.	ก.ค.		ส.ค.	ก.ย.
๓๖	โครงการปรับปรุงถนนลูกรัง บดอัดแน่นเข้าสู่พื้นที่การเกษตร สายสันป่าม่วง ม.๕ ต.หนองหล่ม เชื่อม ต.บ้านปิน อ.ดอกคำใต้ จ.พะเยา	ปรับปรุงถนนลูกรังบดอัดแน่นเข้าสู่พื้นที่การเกษตร ขนาดผิวจราจรกว้างเฉลี่ย ๔.๐๐ ม. ยาว ๑,๘๐๐.๐๐ ม. หนาเฉลี่ย ๐.๒๐ ม. หรือมีปริมาตรลูกรังไม่น้อยกว่า ๑,๕๑๒.๐๐ ลบ.ม พร้อมปรับเกลี่ยบดอัดแน่นให้เรียบร้อย รายละเอียดตามประมาณการและแบบแปลน ที่องค์การบริหารส่วนจังหวัดพะเยากำหนด	๕๐๐,๐๐๐	จังหวัดพะเยา	กองช่าง			←										กันยายน ๒๕๖๗
๓๗	โครงการปรับปรุงถนนลูกรัง บดอัดแน่นเข้าสู่พื้นที่การเกษตร สายหน้าพาราการ์เด็น หมู่ที่ ๑๑ ต.ท่าวังทอง อ.เมืองพะเยา จ.พะเยา	ปรับปรุงถนนลูกรังบดอัดแน่นเข้าสู่พื้นที่การเกษตร ขนาดผิวจราจรกว้างเฉลี่ย ๔.๐๐ ม. ยาว ๑,๗๐๐.๐๐ ม. หนาเฉลี่ย ๐.๒๐ ม. หรือมีปริมาตรลูกรังไม่น้อยกว่า ๑,๔๒๘.๐๐ ลบ.ม พร้อมปรับเกลี่ยบดอัดแน่นให้เรียบร้อย รายละเอียดตามประมาณการและแบบแปลน ที่องค์การบริหารส่วนจังหวัดพะเยากำหนด	๕๐๐,๐๐๐	จังหวัดพะเยา	กองช่าง			←										กันยายน ๒๕๖๗

ของารณ
(นางสาวบุญวรัตน์ เกียรติวิชัยงาม)
นักจัดการงานทั่วไปปฏิบัติการ

ยุทธศาสตร์ที่ ๓ พัฒนาโครงสร้างพื้นฐาน

แบบ ผด.๐๒

กลยุทธ์/แนวทางการพัฒนาที่ ๓.๓ ส่งเสริมให้มีระบบการคมนาคม และการขนส่งที่เชื่อมต่อระหว่างองค์กรปกครองส่วนท้องถิ่นอื่นให้ได้มาตรฐาน เพื่อให้การคมนาคม

และการขนส่งสินค้ามีความสะดวกรวดเร็ว และกระจายความเจริญไปทุกพื้นที่

แผนงานที่ ๓.๑ อุตสาหกรรมและการโยธา

ลำดับ ที่	โครงการ	รายละเอียดของกิจกรรมที่เกิดขึ้นจากโครงการ	งบประมาณ (บาท)	สถานที่ ดำเนินการ	หน่วยงาน รับผิดชอบ หลัก	ประจำปีงบประมาณ พ.ศ.๒๕๖๗											ดำเนินการ แล้วเสร็จ
						พ.ศ.๒๕๖๖		พ.ศ.๒๕๖๗									
						ต.ค.	พ.ย.	ธ.ค.	ม.ค.	ก.พ.	สม.ค.	เม.ย.	พ.ค.	มิ.ย.	ก.ค.	ส.ค.	
๓๘	โครงการปรับปรุงถนนลูกรัง บดอัดแน่นเข้าสู่พื้นที่การเกษตร สายห้วยเมี่ยง บ้านสันกลาง หมู่ที่ ๘ ต.จิม อ.ปง จ.พะเยา	ปรับปรุงถนนลูกรังบดอัดแน่นเข้าสู่พื้นที่การเกษตร โดยแบ่งเป็น สายที่ ๑ ขนาดผิวจราจรกว้างเฉลี่ย ๔.๐๐ เมตร ยาว ๑,๐๐๐.๐๐ เมตร หนาเฉลี่ย ๐.๒๐ เมตร หรือมีปริมาตรลูกรังไม่น้อยกว่า ๘๔๐.๐๐ ลูกบาศก์เมตร สายที่ ๒ ขนาดผิวจราจรกว้างเฉลี่ย ๔.๐๐ เมตร ยาว ๖๐๐.๐๐ เมตร หนาเฉลี่ย ๐.๒๐ เมตร หรือมี ปริมาตรลูกรังไม่น้อยกว่า ๕๐๔.๐๐ ลูกบาศก์เมตร หรือมีปริมาตรลูกรังรวมกันไม่น้อยกว่า ๑,๓๔๔.๐๐ ลูกบาศก์เมตร พร้อมปรับเกลี่ยบดอัดแน่นให้ เรียบร้อย รายละเอียดตามประมาณการและแบบ แปลนที่องค์การบริหารส่วนจังหวัดพะเยากำหนด	๕๐๐,๐๐๐	จังหวัดพะเยา รายละเอียด ตามโครงการ	กองช่าง												กันยายน ๒๕๖๗
๓๙	โครงการปรับปรุงถนนลูกรัง บดอัดแน่นเข้าสู่พื้นที่การเกษตร หมู่ที่ ๔ ต.แม่ปืม อ.เมืองพะเยา จ.พะเยา	ปรับปรุงถนนลูกรังบดอัดแน่นเข้าสู่พื้นที่การเกษตร ขนาดผิวจราจรกว้างเฉลี่ย ๔.๐๐ ม. ยาว ๑,๖๘๐.๐๐ ม. หนาเฉลี่ย ๐.๒๐ ม. หรือมีปริมาตรลูกรังไม่น้อยกว่า ๑,๔๑๑.๐๐ ลบ.ม พร้อมปรับเกลี่ยบดอัดแน่นให้ เรียบร้อย รายละเอียดตามประมาณการและแบบ แปลนที่องค์การบริหารส่วนจังหวัดพะเยากำหนด	๕๐๐,๐๐๐	จังหวัดพะเยา รายละเอียด ตามโครงการ	กองช่าง												กันยายน ๒๕๖๗

บุบงอร
(นางสาวบุบงอรณ เกียรติวิชัยงาม)
นักจัดการงานทั่วไปปฏิบัติการ

ยุทธศาสตร์ที่ ๓ พัฒนาโครงสร้างพื้นฐาน

แบบ ผด.๐๒

กลยุทธ์/แนวทางการพัฒนาที่ ๓.๓ ส่งเสริมให้มีระบบการคมนาคม และการขนส่งที่เชื่อมต่อระหว่างองค์กรปกครองส่วนท้องถิ่นให้ได้มาตรฐาน เพื่อให้การคมนาคม

และการขนส่งสินค้ามีความสะดวกรวดเร็ว และกระจายความเจริญไปทุกพื้นที่

แผนงานที่ ๓.๑ อุตสาหกรรมและการโยธา

ลำดับ ที่	โครงการ	รายละเอียดของกิจกรรมที่เกิดขึ้นจากโครงการ	งบประมาณ (บาท)	สถานที่ ดำเนินการ	หน่วยงาน รับผิดชอบ หลัก	ประจำปีงบประมาณ พ.ศ.๒๕๖๗										ดำเนินการ แล้วเสร็จ							
						พ.ศ.๒๕๖๖		พ.ศ.๒๕๖๗															
						ต.ค.	พ.ย.	ธ.ค.	ม.ค.	ก.พ.	เม.ค.	เม.ย.	พ.ค.	มิ.ย.	ก.ค.		ส.ค.	ก.ย.					
๔๐	โครงการปรับปรุงถนนลูกรัง บดอัดแน่นเข้าสู่พื้นที่การเกษตร หมู่ที่ ๖ , ๑๗ ต.แม่กา เขื่อน ต.แม่มาเรือ อ.เมืองพะเยา จ.พะเยา	ปรับปรุงถนนลูกรังบดอัดแน่นเข้าสู่พื้นที่การเกษตร ขนาดผิวจราจรกว้างเฉลี่ย ๔.๐๐ เมตร ยาว ๑,๖๘๐.๐๐ เมตร หนาเฉลี่ย ๐.๒๐ เมตร หรือมีปริมาตรลูกรังไม่ น้อยกว่า ๑,๔๑๑.๐๐ ลูกบาศก์เมตร พร้อมปรับเกลีย บดอัดแน่นให้เรียบร้อย รายละเอียดตามประมาณการ และแบบแปลนที่องค์การบริหารส่วนจังหวัดพะเยากำหนด	๕๐๐,๐๐๐	จังหวัดพะเยา	กองช่าง																		กันยายน ๒๕๖๗
๔๑	โครงการปรับปรุงถนนลูกรัง บดอัดแน่นเข้าสู่พื้นที่การเกษตร บ้านจำบอน ม.๗ ต.อ่าทอง อ.เชียงคำ จ.พะเยา (ช่วงที่ ๒)	ปรับปรุงถนนลูกรังบดอัดแน่นเข้าสู่พื้นที่การเกษตร โดยแบ่งเป็น สายที่ ๑ ขนาดผิวจราจรกว้างเฉลี่ย ๔.๐๐ ม. ยาว ๑,๖๐๐.๐๐ ม. หนาเฉลี่ย ๐.๒๐ ม. หรือมีปริมาตรลูกรังไม่น้อยกว่า ๑,๓๔๔.๐๐ ลบ.ม สายที่ ๒ ขนาดผิวจราจรกว้างเฉลี่ย ๔.๐๐ ม. ยาว ๒๕๐.๐๐ ม. หนาเฉลี่ย ๐.๒๐ ม. หรือมีปริมาตร ลูกรังไม่น้อยกว่า ๒๑๐.๐๐ ลบ.ม หรือมีปริมาตร ลูกรังรวมกันไม่น้อยกว่า ๑,๕๕๔.๐๐ ลบ.ม พร้อมปรับเกลียบดอัดแน่นให้เรียบร้อย รายละเอียด ตามประมาณการและแบบแปลนที่องค์การบริหาร ส่วนจังหวัดพะเยากำหนด	๕๐๐,๐๐๐	จังหวัดพะเยา	กองช่าง																		กันยายน ๒๕๖๗

บุญวงษ์
(นางสาวบุญวรรณ เกียรติวิชัยงาม)
นักจัดการงานทั่วไปปฏิบัติการ

ยุทธศาสตร์ที่ ๓ พัฒนาโครงสร้างพื้นฐาน

แบบ ผ.ด.๐๒

กลยุทธ์/แนวทางการพัฒนาที่ ๓.๓ ส่งเสริมให้มีระบบการคมนาคม และการขนส่งที่เชื่อมต่อระหว่างองค์กรปกครองส่วนท้องถิ่นอื่นให้ได้มาตรฐาน เพื่อให้การคมนาคม

และการขนส่งสินค้ามีความสะดวกรวดเร็ว และกระจายความเจริญไปทุกพื้นที่

แผนงานที่ ๓.๑ อุตสาหกรรมและการโยธา

ลำดับ ที่	โครงการ	รายละเอียดของกิจกรรมที่เกิดขึ้นจากโครงการ	งบประมาณ (บาท)	สถานที่ ดำเนินการ	หน่วยงาน รับผิดชอบ หลัก	ประจำปีงบประมาณ พ.ศ.๒๕๖๗										ดำเนินการ แล้วเสร็จ		
						พ.ศ.๒๕๖๖		พ.ศ.๒๕๖๗										
						ต.ค.	พ.ย.	ธ.ค.	ม.ค.	ก.พ.	มี.ค.	เม.ย.	พ.ค.	มิ.ย.	ก.ค.		ส.ค.	ก.ย.
๔๒	โครงการปรับปรุงถนนลูกรัง บดอัดแน่นเข้าสู่พื้นที่การเกษตร บ้านดอยอีสาน ม.๒ ต.อ่างทอง อ.เชียงคำ เข้ม ต.สบง อ.ภูซาง จ.พะเยา (ช่วงที่ ๒)	ปรับปรุงถนนลูกรังบดอัดแน่นเข้าสู่พื้นที่การเกษตร โดยแบ่งเป็น สายที่ ๑ ขนาดผิวจราจรกว้างเฉลี่ย ๔.๐๐ ม. ยาว ๑,๐๐๐.๐๐ ม. หนาเฉลี่ย ๐.๒๐ ม. หรือมีปริมาตรลูกรังไม่น้อยกว่า ๘๔๐.๐๐ ลบ.ม สายที่ ๒ ขนาดผิวจราจรกว้างเฉลี่ย ๔.๐๐ ม. ยาว ๘๕๐.๐๐ ม. หนาเฉลี่ย ๐.๒๐ ม. หรือมีปริมาตร ลูกรังไม่น้อยกว่า ๗๑๔.๐๐ ลบ.ม หรือมีปริมาตรลูกรัง รวมกันไม่น้อยกว่า ๑,๕๕๔.๐๐ ลบ.ม. พร้อมปรับเกลี่ย บดอัดแน่นให้เรียบร้อย รายละเอียดตามประมาณการ และแบบแปลนที่องค์การบริหารส่วนจังหวัดพะเยากำหนด	๕๐๐,๐๐๐	จังหวัดพะเยา	กองช่าง													กันยายน ๒๕๖๗

บุญวงษ์ณ
(นางสาวบุญวรรณ เกียรติวิชัยงาม)
นักจัดการงานทั่วไปปฏิบัติการ

ยุทธศาสตร์ที่ ๓ พัฒนาโครงสร้างพื้นฐาน

แบบ ผด.๐๒

กลยุทธ์/แนวทางการพัฒนาที่ ๓.๓ ส่งเสริมให้มีระบบการคมนาคม และการขนส่งที่เชื่อมต่อระหว่างองค์กรปกครองส่วนท้องถิ่นอื่นให้ได้มาตรฐาน เพื่อให้การคมนาคม

และการขนส่งสินค้ามีความสะดวกรวดเร็ว และกระจายความเจริญไปทุกพื้นที่

แผนงานที่ ๓.๑ อุตสาหกรรมและการโยธา

ลำดับ ที่	โครงการ	รายละเอียดของกิจกรรมที่เกิดขึ้นจากโครงการ	งบประมาณ (บาท)	สถานที่ ดำเนินการ	หน่วยงาน รับผิดชอบ หลัก	ประจำปีงบประมาณ พ.ศ.๒๕๖๗										ดำเนินการ แล้วเสร็จ		
						พ.ศ.๒๕๖๖		พ.ศ.๒๕๖๗										
						ต.ค.	พ.ย.	ธ.ค.	ม.ค.	ก.พ.	มี.ค.	เม.ย.	พ.ค.	มิ.ย.	ก.ค.		ส.ค.	ก.ย.
๔๓	โครงการปรับปรุงถนนลูกรัง บดอัดแน่นเข้าสู่พื้นที่การเกษตร บ้านทุ่งกล้วย ม.๔ ต.ทุ่งกล้วย เชื่อม ต.ป่าสัก อ.ภูซาง จ.พะเยา	ปรับปรุงถนนลูกรังบดอัดแน่นเข้าสู่พื้นที่การเกษตร โดยแบ่งเป็น สายที่ ๑ ขนาดผิวจราจรกว้างเฉลี่ย ๔.๐๐ เมตร ยาว ๑,๒๕๐.๐๐ เมตร หนาเฉลี่ย ๐.๒๐ เมตร หรือมีปริมาตรลูกรังไม่น้อยกว่า ๑,๐๕๐.๐๐ ลูกบาศก์เมตร สายที่ ๒ ขนาดผิวจราจรกว้างเฉลี่ย ๔.๐๐ เมตร ยาว ๕๕๐.๐๐ เมตร หนาเฉลี่ย ๐.๒๐ เมตร หรือมี ปริมาตรลูกรังไม่น้อยกว่า ๔๖๒.๐๐ ลูกบาศก์เมตร หรือมีปริมาตรลูกรังรวมกันไม่น้อยกว่า ๑,๕๑๒.๐๐ ลูกบาศก์เมตร พร้อมปรับเกลี่ยบดอัดแน่นให้เรียบร้อย รายละเอียดตามประมาณการและแบบแปลน ที่องค์การบริหารส่วนจังหวัดพะเยากำหนด	๕๐๐,๐๐๐	จังหวัดพะเยา รายละเอียด ตามโครงการ	กองช่าง													กันยายน ๒๕๖๗

จ. พงษ์ รม
(นางสาวบุญวรรณ เกียรติวิชัยงาม)
นักจัดการงานทั่วไปปฏิบัติการ

ยุทธศาสตร์ที่ ๓ พัฒนาโครงสร้างพื้นฐาน

แบบ ผด.๐๒

กลยุทธ์/แนวทางการพัฒนาที่ ๓.๓ ส่งเสริมให้มีระบบการคมนาคม และการขนส่งที่เชื่อมต่อระหว่างองค์กรปกครองส่วนท้องถิ่นอื่นให้ได้มาตรฐาน เพื่อให้การคมนาคม

และการขนส่งสินค้ามีความสะดวกรวดเร็ว และกระจายความเจริญไปทุกพื้นที่

แผนงานที่ ๓.๑ อุตสาหกรรมและการโยธา

ลำดับ ที่	โครงการ	รายละเอียดของกิจกรรมที่เกิดขึ้นจากโครงการ	งบประมาณ (บาท)	สถานที่ ดำเนินการ	หน่วยงาน รับผิดชอบ หลัก	ประจำปีงบประมาณ พ.ศ.๒๕๖๗										ดำเนินการ แล้วเสร็จ		
						พ.ศ.๒๕๖๖		พ.ศ.๒๕๖๗										
						ต.ค.	พ.ย.	ธ.ค.	ม.ค.	ก.พ.	มี.ค.	เม.ย.	พ.ค.	มิ.ย.	ก.ค.		ส.ค.	ก.ย.
๔๔	โครงการปรับปรุงถนนลูกรัง บดอัดแน่นเข้าสู่พื้นที่การเกษตร บ้านบ่อค่าง หมู่ที่ ๕ ต.นาปรัง อ.ปง จ.พะเยา	ปรับปรุงถนนลูกรังบดอัดแน่นเข้าสู่พื้นที่การเกษตร ขนาดผิวจราจรกว้างเฉลี่ย ๔.๐๐ ม. ยาว ๑,๗๕๐.๐๐ ม. หนาเฉลี่ย ๐.๒๐ ม. หรือมีปริมาตรลูกรังไม่น้อยกว่า ๑,๔๗๐.๐๐ ลบ.ม พร้อมปรับเกลือบดอัดแน่นให้ เรียบร้อย รายละเอียดตามประมาณการและแบบ แปลนที่องค์การบริหารส่วนจังหวัดพะเยากำหนด	๕๐๐,๐๐๐	จังหวัดพะเยา	กองช่าง													กันยายน ๒๕๖๗
๔๕	โครงการปรับปรุงถนนลูกรัง บดอัดแน่นเข้าสู่พื้นที่การเกษตร บ้านป่าฮ่อม ม.๔ ต.เชียงแรง อ.ภูซาง จ.พะเยา	ปรับปรุงถนนลูกรังบดอัดแน่นเข้าสู่พื้นที่การเกษตร โดยแบ่งเป็น สายที่ ๑ ขนาดผิวจราจรกว้างเฉลี่ย ๕.๐๐ เมตร ยาว ๑,๒๐๐.๐๐ เมตร หนาเฉลี่ย ๐.๒๐ เมตร หรือมีปริมาตรลูกรังไม่น้อยกว่า ๑,๒๔๘.๐๐ ลูกบาศก์เมตร สายที่ ๒ ขนาดผิวจราจรกว้างเฉลี่ย ๔.๐๐ เมตร ยาว ๓๐๐.๐๐ เมตร หนาเฉลี่ย ๐.๒๐ เมตร หรือมี ปริมาตรลูกรังไม่น้อยกว่า ๒๕๒.๐๐ลูกบาศก์เมตร หรือมีปริมาตรลูกรังรวมกันไม่น้อยกว่า ๑,๕๐๐.๐๐ ลูกบาศก์เมตร พร้อมปรับเกลือบดอัดแน่นให้ เรียบร้อย รายละเอียดตามประมาณการและแบบ แปลนที่องค์การบริหารส่วนจังหวัดพะเยากำหนด	๕๐๐,๐๐๐	จังหวัดพะเยา	กองช่าง													กันยายน ๒๕๖๗

พ.ญ.จรรยา
(นางสาวบุญวรรณ เกียรติวิชัยงาม)
นักจัดการงานทั่วไปปฏิบัติการ

ยุทธศาสตร์ที่ ๓ พัฒนาโครงสร้างพื้นฐาน

แบบ ผต.๐๒

กลยุทธ์/แนวทางการพัฒนาที่ ๓.๓ ส่งเสริมให้มีระบบการคมนาคม และการขนส่งที่เชื่อมต่อระหว่างองค์กรปกครองส่วนท้องถิ่นอื่นให้ได้มาตรฐาน เพื่อให้การคมนาคม

และการขนส่งสินค้ามีความสะดวกรวดเร็ว และกระจายความเจริญไปทุกพื้นที่

แผนงานที่ ๓.๑ อุตสาหกรรมและการโยธา

ลำดับ ที่	โครงการ	รายละเอียดของกิจกรรมที่เกิดขึ้นจากโครงการ	งบประมาณ (บาท)	สถานที่ ดำเนินการ	หน่วยงาน รับผิดชอบ หลัก	ประจำปีงบประมาณ พ.ศ.๒๕๖๗											ดำเนินการ แล้วเสร็จ	
						พ.ศ.๒๕๖๖			พ.ศ.๒๕๖๗									
						ต.ค.	พ.ย.	ธ.ค.	ม.ค.	ก.พ.	มี.ค.	เม.ย.	พ.ค.	มิ.ย.	ก.ค.	ส.ค.		ก.ย.
๔๖	โครงการปรับปรุงถนนลูกรัง บดอัดแน่นเข้าสู่พื้นที่การเกษตร บ้านโพธิ์ทอง หมู่ที่ ๑๖ ต.แม่ปืม อ.เมืองพะเยา จ.พะเยา	ปรับปรุงถนนลูกรังบดอัดแน่นเข้าสู่พื้นที่การเกษตร ขนาดผิวจราจรกว้างเฉลี่ย ๔.๐๐ ม. ยาว ๑,๗๐๐.๐๐ ม. หนาเฉลี่ย ๐.๒๐ ม. หรือมีปริมาตรลูกรังไม่น้อยกว่า ๑,๔๒๘.๐๐ ลบ.ม พร้อมปรับเกลี่ยบดอัดแน่นให้ เรียบร้อย รายละเอียดตามประมาณการและแบบ แปลนที่องค์การบริหารส่วนจังหวัดพะเยากำหนด	๕๐๐,๐๐๐	จังหวัดพะเยา	กองช่าง													กันยายน ๒๕๖๗
๔๗	โครงการปรับปรุงถนนลูกรัง บดอัดแน่นเข้าสู่พื้นที่การเกษตร บดอัดแน่นเข้าสู่พื้นที่การเกษตร บ้านภูเงิน หมู่ที่ ๑๓ ต.แม่ปืม อ.เมืองพะเยา จ.พะเยา	ปรับปรุงถนนลูกรังบดอัดแน่นเข้าสู่พื้นที่การเกษตร ขนาดผิวจราจรกว้างเฉลี่ย ๔.๐๐ ม. ยาว ๑,๖๗๕.๐๐ ม. หนาเฉลี่ย ๐.๒๐ ม. หรือมีปริมาตรลูกรังไม่น้อยกว่า ๑,๔๐๗.๐๐ ลบ.ม พร้อมปรับเกลี่ยบดอัดแน่นให้ เรียบร้อย รายละเอียดตามประมาณการและแบบ แปลนที่องค์การบริหารส่วนจังหวัดพะเยากำหนด	๕๐๐,๐๐๐	จังหวัดพะเยา	กองช่าง													กันยายน ๒๕๖๗

บญจวรรณ
(นางสาวบุญวรรณ เกียรติวิชัยงาม)
นักจัดการงานทั่วไปปฏิบัติการ

ยุทธศาสตร์ที่ ๓ พัฒนาโครงสร้างพื้นฐาน

แบบ ผต.๐๒

กลยุทธ์/แนวทางการพัฒนาที่ ๓.๓ ส่งเสริมให้มีระบบการคมนาคม และการขนส่งที่เชื่อมต่อระหว่างองค์กรปกครองส่วนท้องถิ่นอื่นให้ได้มาตรฐาน เพื่อให้การคมนาคม

และการขนส่งสินค้ามีความสะดวกรวดเร็ว และกระจายความเจริญไปทุกพื้นที่

แผนงานที่ ๓.๑ อุตสาหกรรมและการโยธา

ลำดับ ที่	โครงการ	รายละเอียดของกิจกรรมที่เกิดขึ้นจากโครงการ	งบประมาณ (บาท)	สถานที่ ดำเนินการ	หน่วยงาน รับผิดชอบ หลัก	ประจำปีงบประมาณ พ.ศ.๒๕๖๗										ดำเนินการ แล้วเสร็จ		
						พ.ศ.๒๕๖๖		พ.ศ.๒๕๖๗										
						ต.ค.	พ.ย.	ธ.ค.	ม.ค.	ก.พ.	มี.ค.	เม.ย.	พ.ค.	มิ.ย.	ก.ค.		ส.ค.	ก.ย.
๔๘	โครงการปรับปรุงถนนลูกรัง บดอัดแน่นเข้าสู่พื้นที่การเกษตร บ้านสีพรม หมู่ที่ ๔ ต.ควรว เชื่อม ต.ขุนควรว อ.ปง จ.พะเยา	ปรับปรุงถนนลูกรังบดอัดแน่นเข้าสู่พื้นที่การเกษตร โดยแบ่งเป็น สายที่ ๑ ขนาดผิวจราจรกว้างเฉลี่ย ๔.๐๐ เมตร ยาว ๗๐๐.๐๐ เมตร หนาเฉลี่ย ๐.๒๐ เมตร หรือมีปริมาตรลูกรังไม่น้อยกว่า ๕๘๘.๐๐ ลูกบาศก์เมตร สายที่ ๒ ขนาดผิวจราจรกว้างเฉลี่ย ๔.๐๐ เมตร ยาว ๑,๐๐๐.๐๐ เมตร หนาเฉลี่ย ๐.๒๐ เมตร หรือมีปริมาตรลูกรังไม่น้อยกว่า ๘๔๐.๐๐ ลูกบาศก์เมตร หรือมีปริมาตรลูกรังรวมกันไม่น้อยกว่า ๑,๔๒๘.๐๐ ลูกบาศก์เมตร พร้อมปรับเกลี่ยบดอัดแน่น ให้เรียบร้อย รายละเอียดตามประมาณการและแบบแปลน ที่องค์การบริหารส่วนจังหวัดพะเยากำหนด	๕๐๐,๐๐๐	จังหวัดพะเยา	กองช่าง													กันยายน ๒๕๖๗
๔๙	โครงการปรับปรุงถนนลูกรัง บดอัดแน่นเข้าสู่พื้นที่การเกษตร บ้านห้วยพัฒนา ม.๓ ต.อ่างทอง อ.เชียงคำ จ.พะเยา	ปรับปรุงถนนลูกรังบดอัดแน่นเข้าสู่พื้นที่การเกษตร ขนาดผิวจราจรกว้างเฉลี่ย ๔.๐๐ เมตร ยาว ๑,๘๕๐.๐๐ เมตร หนาเฉลี่ย ๐.๒๐ เมตร หรือมีปริมาตรลูกรังไม่น้อยกว่า ๑,๕๕๔.๐๐ ลูกบาศก์เมตร พร้อมปรับเกลี่ยบดอัดแน่นให้เรียบร้อย รายละเอียดตามประมาณการและแบบแปลน ที่องค์การบริหารส่วนจังหวัดพะเยากำหนด	๕๐๐,๐๐๐	จังหวัดพะเยา	กองช่าง													กันยายน ๒๕๖๗

สุญจวรรณ
(นางสาวบุญวรรณ เกียรติวิชัยงาม)
นักจัดการงานทั่วไป ภูมิบัติการ

ยุทธศาสตร์ที่ ๓ พัฒนาโครงสร้างพื้นฐาน

แบบ ผด.๐๒

กลยุทธ์/แนวทางการพัฒนาที่ ๓.๓ ส่งเสริมให้มีระบบการคมนาคม และการขนส่งที่เชื่อมต่อระหว่างองค์กรปกครองส่วนท้องถิ่นอื่นให้ได้มาตรฐาน เพื่อให้การคมนาคม

และการขนส่งสินค้ามีความสะดวกรวดเร็ว และกระจายความเจริญไปทุกพื้นที่

แผนงานที่ ๓.๑ อุตสาหกรรมและการโยธา

ลำดับ ที่	โครงการ	รายละเอียดของกิจกรรมที่เกิดขึ้นจากโครงการ	งบประมาณ (บาท)	สถานที่ ดำเนินการ	หน่วยงาน รับผิดชอบ หลัก	ประจำปีงบประมาณ พ.ศ.๒๕๖๗											ดำเนินการ แล้วเสร็จ	
						พ.ศ.๒๕๖๖					พ.ศ.๒๕๖๗							
						ต.ค.	พ.ย.	ธ.ค.	ม.ค.	ก.พ.	มี.ค.	เม.ย.	พ.ค.	มิ.ย.	ก.ค.	ส.ค.		ก.ย.
๕๐	โครงการปรับปรุงถนนลูกรัง บดอัดแน่นเข้าสู่พื้นที่การเกษตร ม.๑ ต.ตงสุวรรณ เข้ม ต.สันโค้ง อ.ดอกคำใต้ จ.พะเยา	ปรับปรุงถนนลูกรังบดอัดแน่นเข้าสู่พื้นที่การเกษตร โดยแบ่งเป็น สายที่ ๑ ขนาดผิวจราจรกว้างเฉลี่ย ๔.๐๐ ม. ยาว ๑,๓๐๐.๐๐ ม. หนาเฉลี่ย ๐.๒๐ ม. หรือมีปริมาตรลูกรังไม่น้อยกว่า ๑,๐๙๒.๐๐ ลบ.ม สายที่ ๒ ขนาดผิวจราจรกว้างเฉลี่ย ๔.๐๐ ม. ยาว ๕๕๐.๐๐ ม. หนาเฉลี่ย ๐.๒๐ ม. หรือมีปริมาตร ลูกรังไม่น้อยกว่า ๔๖๒.๐๐ ลบ.ม หรือมีปริมาตร ลูกรังรวมกันไม่น้อยกว่า ๑,๕๕๔.๐๐ ลบ.ม. พร้อมปรับเกลือบดอัดแน่นให้เรียบร้อย รายละเอียด ตามประมาณการและแบบแปลนที่องค์การบริหาร ส่วนจังหวัดพะเยากำหนด	๕๐๐,๐๐๐	จังหวัดพะเยา	กองช่าง													กันยายน ๒๕๖๗

บุณยวรรณ
(นางสาวบุณยวรรณ เกียรติวิชัยงาม)
นักจัดการงานทั่วไปปฏิบัติการ

ยุทธศาสตร์ที่ ๓ พัฒนาโครงสร้างพื้นฐาน

แบบ ผด.๐๒

กลยุทธ์/แนวทางการพัฒนาที่ ๓.๓ ส่งเสริมให้มีระบบการคมนาคม และการขนส่งที่เชื่อมต่อระหว่างองค์กรปกครองส่วนท้องถิ่นอื่นให้ได้มาตรฐาน เพื่อให้การคมนาคม และการขนส่งสินค้ามีความสะดวกรวดเร็ว และกระจายความเจริญไปทุกพื้นที่
แผนงานที่ ๓.๑ อุตสาหกรรมและการโยธา

ลำดับ ที่	โครงการ	รายละเอียดของกิจกรรมที่เกิดขึ้นจากโครงการ	งบประมาณ (บาท)	สถานที่ ดำเนินการ	หน่วยงาน รับผิดชอบ หลัก	ประจำปีงบประมาณ พ.ศ.๒๕๖๗											ดำเนินการ แล้วเสร็จ		
						พ.ศ.๒๕๖๖			พ.ศ.๒๕๖๗										
						ต.ค.	พ.ย.	ธ.ค.	ม.ค.	ก.พ.	มี.ค.	เม.ย.	พ.ค.	มิ.ย.	ก.ค.	ส.ค.		ก.ย.	
๕๑	โครงการปรับปรุงถนนลูกรัง บดอัดแน่นเข้าสู่พื้นที่การเกษตร ม.๔ ต.จุน เขื่อน ต.พระธาตุขิงแกง อ.จุน จ.พะเยา	ปรับปรุงถนนลูกรังบดอัดแน่นเข้าสู่พื้นที่การเกษตร โดยแบ่งเป็น สายที่ ๑ ขนาดผิวจราจรกว้างเฉลี่ย ๔.๐๐ เมตร ยาว ๑,๗๐๐.๐๐ เมตร หนาเฉลี่ย ๐.๒๐ เมตร หรือมีปริมาตรลูกรังไม่น้อยกว่า ๑,๔๒๘.๐๐ ลูกบาศก์เมตร สายที่ ๒ ขนาดผิวจราจรกว้างเฉลี่ย ๓.๐๐ เมตร ยาว ๒๕๐.๐๐ เมตร หนาเฉลี่ย ๐.๒๐ เมตร หรือมีปริมาตรลูกรังไม่น้อยกว่า ๑๖๐.๐๐ ลูกบาศก์เมตร หรือมีปริมาตรลูกรังรวมกันไม่น้อยกว่า ๑,๕๘๘.๐๐ ลูกบาศก์เมตร พร้อมปรับเกลี่ยบดอัดแน่น ให้เรียบร้อย รายละเอียดตามประมาณการและแบบแปลน ที่องค์การบริหารส่วนจังหวัดพะเยากำหนด	๕๐๐,๐๐๐	จังหวัดพะเยา	กองช่าง														กันยายน ๒๕๖๗

บุญอรุณ
(นางสาวบุญอรุณ เกียรติวิชัยงาม)
นักจัดการงานทั่วไปปฏิบัติการ

ยุทธศาสตร์ที่ ๓ พัฒนาโครงสร้างพื้นฐาน

แบบ ผต.๐๒

กลยุทธ์/แนวทางการพัฒนาที่ ๓.๓ ส่งเสริมให้มีระบบการคมนาคม และการขนส่งที่เชื่อมต่อระหว่างองค์กรปกครองส่วนท้องถิ่นอื่นให้ได้มาตรฐาน เพื่อให้การคมนาคม และการขนส่งสินค้ามีความสะดวกรวดเร็ว และกระจายความเจริญไปทุกพื้นที่
แผนงานที่ ๓.๑ อุตสาหกรรมและการโยธา

ลำดับ ที่	โครงการ	รายละเอียดของกิจกรรมที่เกิดขึ้นจากโครงการ	งบประมาณ (บาท)	สถานที่ ดำเนินการ	หน่วยงาน รับผิดชอบ หลัก	ประจำปีงบประมาณ พ.ศ.๒๕๖๗										ดำเนินการ แล้วเสร็จ		
						พ.ศ.๒๕๖๖		พ.ศ.๒๕๖๗										
						ต.ค.	พ.ย.	ธ.ค.	ม.ค.	ก.พ.	มี.ค.	เม.ย.	พ.ค.	มิ.ย.	ก.ค.		ส.ค.	ก.ย.
๕๒	โครงการปรับปรุงถนนลูกรัง บดอัดแน่นเข้าสู่พื้นที่การเกษตร ม.๔ ต.ทุ่งผาสุข เขื่อน ต.ผายกวาง อ.เชียงคำ จ.พะเยา	ปรับปรุงถนนลูกรังบดอัดแน่นเข้าสู่พื้นที่การเกษตร ขนาดผิวจราจรกว้างเฉลี่ย ๔.๐๐ ม. ยาว ๑,๘๕๐.๐๐ ม. หนาเฉลี่ย ๐.๒๐ ม. หรือมีปริมาตรลูกรังไม่น้อยกว่า ๑,๕๕๔.๐๐ ลบ.ม พร้อมปรับเกลี่ยบดอัดแน่นให้ เรียบร้อย รายละเอียดตามประมาณการและแบบ แปลนที่องค์การบริหารส่วนจังหวัดพะเยากำหนด	๕๐๐,๐๐๐	จังหวัดพะเยา	กองช่าง													กันยายน ๒๕๖๗
๕๓	โครงการปรับปรุงถนนลูกรัง บดอัดแน่นเข้าสู่พื้นที่การเกษตร ม.๕ ต.หนองหล่ม เขื่อน ต.บ้านปิน อ.ดอกคำใต้ จ.พะเยา	ปรับปรุงถนนลูกรังบดอัดแน่นเข้าสู่พื้นที่การเกษตร ขนาดผิวจราจรกว้างเฉลี่ย ๔.๐๐ ม. ยาว ๑,๘๕๐.๐๐ ม. หนาเฉลี่ย ๐.๒๐ ม. หรือมีปริมาตรลูกรังไม่น้อยกว่า ๑,๕๕๔.๐๐ ลบ.ม พร้อมปรับเกลี่ยบดอัดแน่นให้ เรียบร้อย รายละเอียดตามประมาณการและแบบ แปลนที่องค์การบริหารส่วนจังหวัดพะเยากำหนด	๕๐๐,๐๐๐	จังหวัดพะเยา	กองช่าง													กันยายน ๒๕๖๗
๕๔	โครงการปรับปรุงถนนลูกรัง บดอัดแน่นเข้าสู่พื้นที่การเกษตร ม.๗ ต.ดงสุวรรณ อ.ดอกคำใต้ เขื่อน ต.สันโค้ง อ.ดอกคำใต้ จ.พะเยา	ปรับปรุงถนนลูกรังบดอัดแน่นเข้าสู่พื้นที่การเกษตร ขนาดผิวจราจรกว้างเฉลี่ย ๔.๐๐ ม. ยาว ๑,๘๕๐.๐๐ ม. หนาเฉลี่ย ๐.๒๐ ม. หรือมีปริมาตรลูกรังไม่น้อยกว่า ๑,๕๕๔.๐๐ ลบ.ม พร้อมปรับเกลี่ยบดอัดแน่นให้ เรียบร้อย รายละเอียดตามประมาณการและแบบ แปลนที่องค์การบริหารส่วนจังหวัดพะเยากำหนด	๕๐๐,๐๐๐	จังหวัดพะเยา	กองช่าง													กันยายน ๒๕๖๗

บุญธรรม
(นางสาวบุญธรรม เกียรติวิชัยงาม)
นักจัดการงานทั่วไปปฏิบัติการ

ยุทธศาสตร์ที่ ๓ พัฒนาโครงสร้างพื้นฐาน

แบบ ผศ.๐๒

กลยุทธ์/แนวทางการพัฒนาที่ ๓.๓ ส่งเสริมให้มีระบบการคมนาคม และการขนส่งที่เชื่อมต่อระหว่างองค์กรปกครองส่วนท้องถิ่นอื่นให้ได้มาตรฐาน เพื่อให้การคมนาคม

และการขนส่งสินค้ามีความสะดวกรวดเร็ว และกระจายความเจริญไปทุกพื้นที่

แผนงานที่ ๓.๑ อุตสาหกรรมและการโยธา

ลำดับ ที่	โครงการ	รายละเอียดของกิจกรรมที่เกิดขึ้นจากโครงการ	งบประมาณ (บาท)	สถานที่ ดำเนินการ	หน่วยงาน รับผิดชอบ หลัก	ประจำปีงบประมาณ พ.ศ.๒๕๖๗											ดำเนินการ แล้วเสร็จ		
						พ.ศ.๒๕๖๖		พ.ศ.๒๕๖๗											
						ต.ค.	พ.ย.	ธ.ค.	ม.ค.	ก.พ.	มี.ค.	เม.ย.	พ.ค.	มิ.ย.	ก.ค.	ส.ค.		ก.ย.	
๕๕	โครงการปรับปรุงถนนลูกรัง บดอัดแน่นเข้าสู่พื้นที่การเกษตร ม.๘ ต.สันโค้ง เชื่อม ต.บ้านถ้ำ อ.ดอกคำใต้ จ.พะเยา	ปรับปรุงถนนลูกรังบดอัดแน่นเข้าสู่พื้นที่การเกษตร โดยแบ่งเป็น สายที่ ๑ ขนาดผิวจราจรกว้างเฉลี่ย ๓.๕๐ ม. ยาว ๑,๔๗๐.๐๐ ม. หนาเฉลี่ย ๐.๒๐ ม. หรือมีปริมาตรลูกรังไม่น้อยกว่า ๑,๐๘๗.๐๐ ลบ.ม สายที่ ๒ ขนาดผิวจราจรกว้างเฉลี่ย ๓.๕๐ ม. ยาว ๖๐๐.๐๐ ม. หนาเฉลี่ย ๐.๒๐ ม. หรือมีปริมาตร ลูกรังไม่น้อยกว่า ๔๔๔.๐๐ ลบ.ม หรือมีปริมาตร ลูกรังรวมกันไม่น้อยกว่า ๑,๕๓๑.๐๐ ลบ.ม พร้อมปรับเกลี่ยบดอัดแน่นให้เรียบร้อย รายละเอียด ตามประมาณการและแบบแปลนที่องค์การบริหาร ส่วนจังหวัดพะเยากำหนด	๕๐๐,๐๐๐	จังหวัดพะเยา	กองช่าง														กันยายน ๒๕๖๗

นางสาวบุญวรรณ เกียรติชัยงาม
นักจัดการงานทั่วไปปฏิบัติการ

ยุทธศาสตร์ที่ ๓ พัฒนาโครงสร้างพื้นฐาน

แบบ ผต.๐๒

กลยุทธ์/แนวทางการพัฒนาที่ ๓.๓ ส่งเสริมให้มีระบบการคมนาคม และการขนส่งที่เชื่อมต่อระหว่างองค์กรปกครองส่วนท้องถิ่นอื่นให้ได้มาตรฐาน เพื่อให้การคมนาคม

และการขนส่งสินค้ามีความสะดวกรวดเร็ว และกระจายความเจริญไปทุกพื้นที่

แผนงานที่ ๓.๑ อุตสาหกรรมและการโยธา

ลำดับ ที่	โครงการ	รายละเอียดของกิจกรรมที่เกิดขึ้นจากโครงการ	งบประมาณ (บาท)	สถานที่ ดำเนินการ	หน่วยงาน รับผิดชอบ หลัก	ประจำปีงบประมาณ พ.ศ.๒๕๖๗											ดำเนินการ แล้วเสร็จ	
						พ.ศ.๒๕๖๖			พ.ศ.๒๕๖๗									
						ต.ค.	พ.ย.	ธ.ค.	ม.ค.	ก.พ.	มี.ค.	เม.ย.	พ.ค.	มิ.ย.	ก.ค.	ส.ค.		ก.ย.
๕๖	โครงการปรับปรุงถนนลูกรัง บดอัดแน่นเข้าสู่พื้นที่การเกษตร สายกิวฝาง ม.๑ ต.บ้านปิน เชื่อม ต.คือเวียง อ.ดอกคำใต้ จ.พะเยา	ปรับปรุงถนนลูกรังบดอัดแน่นเข้าสู่พื้นที่การเกษตร โดยแบ่งเป็น สายที่ ๑ ขนาดผิวจราจรกว้างเฉลี่ย ๕.๐๐ ม. ยาว ๑,๑๐๐.๐๐ ม. หนาเฉลี่ย ๐.๒๐ ม. หรือมีปริมาตรลูกรังไม่น้อยกว่า ๑,๑๔๔.๐๐ ลบ.ม สายที่ ๒ ขนาดผิวจราจรกว้างเฉลี่ย ๕.๐๐ ม. ยาว ๔๐๐.๐๐ ม. หนาเฉลี่ย ๐.๒๐ ม. หรือมีปริมาตร ลูกรังไม่น้อยกว่า ๔๑๖.๐๐ ลบ.ม หรือมีปริมาตรลูกรัง รวมกันไม่น้อยกว่า ๑,๕๖๐.๐๐ ลบ.ม พร้อมปรับ เกลี่ยบดอัดแน่นให้เรียบร้อย รายละเอียดตาม ประมาณการและแบบแปลนที่องค์การบริหาร ส่วนจังหวัดพะเยากำหนด	๕๐๐,๐๐๐	จังหวัดพะเยา รายละเอียด ตามโครงการ	กองช่าง													กันยายน ๒๕๖๗
๕๗	โครงการปรับปรุงถนนลูกรัง บดอัดแน่นเข้าสู่พื้นที่การเกษตร สายข้างป่าสุสาน บ้านดอนไชยป่าแวม หมู่ที่ ๓ ต.ออย อ.ปง จ.พะเยา	ปรับปรุงถนนลูกรังบดอัดแน่นเข้าสู่พื้นที่การเกษตร ขนาดผิวจราจรกว้างเฉลี่ย ๔.๐๐ ม. ยาว ๑,๗๕๐.๐๐ ม. หนาเฉลี่ย ๐.๒๐ ม. หรือมีปริมาตรลูกรังไม่น้อยกว่า ๑,๔๗๐.๐๐ ลบ.ม พร้อมปรับเกลี่ยบดอัดแน่นให้ เรียบร้อย รายละเอียดตามประมาณการและแบบ แปลนที่องค์การบริหารส่วนจังหวัดพะเยากำหนด	๕๐๐,๐๐๐	จังหวัดพะเยา รายละเอียด ตามโครงการ	กองช่าง													กันยายน ๒๕๖๗

คุณอรุณ
(นางสาวบุญวรรณ เกียรติวิชัยงาม)
นักจัดการงานทั่วไปปฏิบัติการ

ยุทธศาสตร์ที่ ๓ พัฒนาโครงสร้างพื้นฐาน

แบบ ผด.๐๒

กลยุทธ์/แนวทางการพัฒนาที่ ๓.๓ ส่งเสริมให้มีระบบการคมนาคม และการขนส่งที่เชื่อมต่อระหว่างองค์กรปกครองส่วนท้องถิ่นอื่นให้ได้มาตรฐาน เพื่อให้การคมนาคม

และการขนส่งสินค้ามีความสะดวกรวดเร็ว และกระจายความเจริญไปทุกพื้นที่

แผนงานที่ ๓.๑ อุตสาหกรรมและการโยธา

ลำดับ ที่	โครงการ	รายละเอียดของกิจกรรมที่เกิดขึ้นจากโครงการ	งบประมาณ (บาท)	สถานที่ ดำเนินการ	หน่วยงาน รับผิดชอบ หลัก	ประจำปีงบประมาณ พ.ศ.๒๕๖๗										ดำเนินการ แล้วเสร็จ		
						พ.ศ.๒๕๖๖		พ.ศ.๒๕๖๗										
						ต.ค.	พ.ย.	ธ.ค.	ม.ค.	ก.พ.	มี.ค.	เม.ย.	พ.ค.	มิ.ย.	ก.ค.		ส.ค.	ก.ย.
๕๘	โครงการปรับปรุงถนนลูกรัง บดอัดแน่นเข้าสู่พื้นที่การเกษตร สายข้างโรงเรียน บ้านใหม่น้ำเงิน หมู่ที่ ๑๒ ต.จิม อ.ปง จ.พะเยา	ปรับปรุงถนนลูกรังบดอัดแน่นเข้าสู่พื้นที่การเกษตร ขนาดผิวจราจรกว้างเฉลี่ย ๔.๐๐ ม. ยาว ๑,๘๐๐.๐๐ ม. หนาเฉลี่ย ๐.๒๐ ม. หรือมีปริมาตรลูกรังไม่น้อยกว่า ๑,๕๑๒.๐๐ ลบ.ม พร้อมปรับเกลี่ยบดอัดแน่นให้ เรียบร้อย รายละเอียดตามประมาณการและแบบ แปลนที่องค์การบริหารส่วนจังหวัดพะเยากำหนด	๕๐๐,๐๐๐	จังหวัดพะเยา	กองช่าง			←										กันยายน ๒๕๖๗
๕๙	โครงการปรับปรุงถนนลูกรัง บดอัดแน่นเข้าสู่พื้นที่การเกษตร สายชั้นพระธาตุ บ้านนาอ้อม หมู่ที่ ๕ ต.ขุนควร อ.ปง จ.พะเยา	ปรับปรุงถนนลูกรังบดอัดแน่นเข้าสู่พื้นที่การเกษตร ขนาดผิวจราจรกว้างเฉลี่ย ๔.๐๐ ม. ยาว ๑,๗๐๐.๐๐ ม. หนาเฉลี่ย ๐.๒๐ ม. หรือมีปริมาตรลูกรังไม่น้อยกว่า ๑,๔๒๘.๐๐ ลบ.ม พร้อมปรับเกลี่ยบดอัดแน่นให้ เรียบร้อย รายละเอียดตามประมาณการและแบบ แปลนที่องค์การบริหารส่วนจังหวัดพะเยากำหนด	๕๐๐,๐๐๐	จังหวัดพะเยา	กองช่าง			←										กันยายน ๒๕๖๗
๖๐	โครงการปรับปรุงถนนลูกรัง บดอัดแน่นเข้าสู่พื้นที่การเกษตร สายเจ้าเขียน ม.๔ ต.สว่างอารมณ์ เข้ม ต.สันโค้ง อ.ดอกคำใต้ จ.พะเยา	ปรับปรุงถนนลูกรังบดอัดแน่นเข้าสู่พื้นที่การเกษตร ขนาดผิวจราจรกว้างเฉลี่ย ๔.๐๐ ม. ยาว ๑,๘๕๐.๐๐ ม. หนาเฉลี่ย ๐.๒๐ ม. หรือมีปริมาตรลูกรังไม่น้อยกว่า ๑,๕๕๔.๐๐ ลบ.ม พร้อมปรับเกลี่ยบดอัดแน่นให้ เรียบร้อย รายละเอียดตามประมาณการและแบบ แปลนที่องค์การบริหารส่วนจังหวัดพะเยากำหนด	๕๐๐,๐๐๐	จังหวัดพะเยา	กองช่าง			←										กันยายน ๒๕๖๗

บุคลากร
(นางสาวยุทธวรรณ เกียรติวิชัยงาม)
นักจัดการงานทั่วไปปฏิบัติการ

ยุทธศาสตร์ที่ ๓ พัฒนาโครงสร้างพื้นฐาน

แบบ ผด.๐๒

กลยุทธ์/แนวทางการพัฒนาที่ ๓.๓ ส่งเสริมให้มีระบบการคมนาคม และการขนส่งที่เชื่อมต่อระหว่างองค์กรปกครองส่วนท้องถิ่นอื่นให้ได้มาตรฐาน เพื่อให้การคมนาคม

และการขนส่งสินค้ามีความสะดวกรวดเร็ว และกระจายความเจริญไปทุกพื้นที่

แผนงานที่ ๓.๑ อุตสาหกรรมและการโยธา

ลำดับ ที่	โครงการ	รายละเอียดของกิจกรรมที่เกิดขึ้นจากโครงการ	งบประมาณ (บาท)	สถานที่ ดำเนินการ	หน่วยงาน รับผิดชอบ หลัก	ประจำปีงบประมาณ พ.ศ.๒๕๖๗											ดำเนินการ แล้วเสร็จ	
						พ.ศ.๒๕๖๖			พ.ศ.๒๕๖๗									
						ต.ค.	พ.ย.	ธ.ค.	ม.ค.	ก.พ.	มี.ค.	เม.ย.	พ.ค.	เม.ย.	ก.ค.	ส.ค.		ก.ย.
๖๑	โครงการปรับปรุงถนนลูกรัง บดอัดแน่นเข้าสู่พื้นที่การเกษตร สายตงน้ำข่า ม.๗ ต.หนองหล่ม เชื่อม ต.บ้านถ้ำ อ.ดอกคำใต้ จ.พะเยา	ปรับปรุงถนนลูกรังบดอัดแน่นเข้าสู่พื้นที่การเกษตร โดยแบ่งเป็น สายที่ ๑ ขนาดผิวจราจรกว้างเฉลี่ย ๔.๐๐ ม. ยาว ๑,๓๐๐.๐๐ ม. หนาเฉลี่ย ๐.๒๐ ม. หรือมีปริมาตรลูกรังไม่น้อยกว่า ๑,๐๙๒.๐๐ ลบ.ม สายที่ ๒ ขนาดผิวจราจรกว้างเฉลี่ย ๔.๐๐ ม. ยาว ๕๕๐.๐๐ ม. หนาเฉลี่ย ๐.๒๐ ม. หรือมีปริมาตร ลูกรังไม่น้อยกว่า ๔๖๒.๐๐ ลบ.ม หรือมีปริมาตร ลูกรังรวมกันไม่น้อยกว่า ๑,๕๕๔.๐๐ ลบ.ม พร้อมปรับเกลี่ยบดอัดแน่นให้เรียบร้อย รายละเอียด ตามประมาณการและแบบแปลนที่ องค์การบริหารส่วนจังหวัดพะเยากำหนด	๕๐๐,๐๐๐	จังหวัดพะเยา	กองช่าง													กันยายน ๒๕๖๗
๖๒	โครงการปรับปรุงถนนลูกรัง บดอัดแน่นเข้าสู่พื้นที่การเกษตร สายตงเปลือย หมู่ที่ ๑๖ ต.แม่ปืม อ.เมืองพะเยา จ.พะเยา	ปรับปรุงถนนลูกรังบดอัดแน่นเข้าสู่พื้นที่การเกษตร ขนาดผิวจราจรกว้างเฉลี่ย ๔.๐๐ ม. ยาว ๑,๖๘๐.๐๐ ม. หนาเฉลี่ย ๐.๒๐ ม. หรือมีปริมาตรลูกรังไม่น้อยกว่า ๑,๔๑๑.๐๐ ลบ.ม พร้อมปรับเกลี่ยบดอัดแน่นให้ เรียบร้อย รายละเอียดตามประมาณการและแบบ แปลนที่องค์การบริหารส่วนจังหวัดพะเยากำหนด	๕๐๐,๐๐๐	จังหวัดพะเยา	กองช่าง													กันยายน ๒๕๖๗

จ. พะเยา
(นางสาวบุญวรรณ เกียรติวิชัยงาม)
นักจัดการงานทั่วไปปฏิบัติการ

ยุทธศาสตร์ที่ ๓ พัฒนาโครงสร้างพื้นฐาน

แบบ ผด.๐๒

กลยุทธ์/แนวทางการพัฒนาที่ ๓.๓ ส่งเสริมให้มีระบบการคมนาคม และการขนส่งที่เชื่อมต่อระหว่างองค์กรปกครองส่วนท้องถิ่นอื่นให้ได้มาตรฐาน เพื่อให้การคมนาคม

และการขนส่งสินค้ามีความสะดวกรวดเร็ว และกระจายความเจริญไปทุกพื้นที่

แผนงานที่ ๓.๑ อุตสาหกรรมและการโยธา

ลำดับ ที่	โครงการ	รายละเอียดของกิจกรรมที่เกิดขึ้นจากโครงการ	งบประมาณ (บาท)	สถานที่ ดำเนินการ	หน่วยงาน รับผิดชอบ หลัก	ประจำปีงบประมาณ พ.ศ.๒๕๖๗										ดำเนินการ แล้วเสร็จ		
						พ.ศ.๒๕๖๖		พ.ศ.๒๕๖๗										
						ต.ค.	พ.ย.	ธ.ค.	ม.ค.	ก.พ.	มี.ค.	เม.ย.	พ.ค.	มิ.ย.	ก.ค.		ส.ค.	ก.ย.
๖๓	โครงการปรับปรุงถนนลูกรัง บดอัดแน่นเข้าสู่พื้นที่การเกษตร สายตงพ้อหนานปะถึงสปริงเวย์ หมู่ที่ ๗ ต.ตงเงิน อ.ภูพานยาว จ.พะเยา	ปรับปรุงถนนลูกรังบดอัดแน่นเข้าสู่พื้นที่การเกษตร ขนาดผิวจราจรกว้างเฉลี่ย ๔.๐๐ ม. ยาว ๑,๗๐๐.๐๐ ม. หนาเฉลี่ย ๐.๒๐ ม. หรือมีปริมาตรลูกรังไม่น้อยกว่า ๑,๔๒๘.๐๐ ลบ.ม พร้อมปรับเกลี่ยบดอัดแน่นให้ เรียบร้อย รายละเอียดตามประมาณการและแบบ แปลนที่องค์การบริหารส่วนจังหวัดพะเยากำหนด	๕๐๐,๐๐๐	จังหวัดพะเยา	กองช่าง													กัญยายน ๒๕๖๗
๖๔	โครงการปรับปรุงถนนลูกรัง บดอัดแน่นเข้าสู่พื้นที่การเกษตร สายที่ ๓ หมู่ที่ ๒ ต.แม่นาเรือ เชื่อม ต.แม่กา อ.เมืองพะเยา จ.พะเยา	ปรับปรุงถนนลูกรังบดอัดแน่นเข้าสู่พื้นที่การเกษตร โดยแบ่งเป็น สายที่ ๑ ขนาดผิวจราจรกว้างเฉลี่ย ๔.๐๐ เมตร ยาว ๑,๐๐๐.๐๐ เมตร หนาเฉลี่ย ๐.๒๐ เมตร หรือมีปริมาตรลูกรังไม่น้อยกว่า ๘๔๐.๐๐ ลูกบาศก์เมตร สายที่ ๒ ขนาดผิวจราจรกว้างเฉลี่ย ๔.๐๐ เมตร ยาว ๖๐๐.๐๐ เมตร หนาเฉลี่ย ๐.๒๐ เมตร หรือมีปริมาตรลูกรังไม่น้อยกว่า ๕๐๔.๐๐ ลูกบาศก์เมตร หรือมีปริมาตรลูกรังรวมกันไม่น้อยกว่า ๑,๓๔๔.๐๐ ลูกบาศก์เมตร พร้อมปรับเกลี่ยบดอัดแน่น ให้เรียบร้อย รายละเอียดตามประมาณการและแบบแปลน ที่องค์การบริหารส่วนจังหวัดพะเยากำหนด	๕๐๐,๐๐๐	จังหวัดพะเยา	กองช่าง													กัญยายน ๒๕๖๗

บุษยามิ่งณ
(นางสาวบุษยามิ่งณ เกียรติวิชัยงาม)
นักจัดการงานทั่วไปปฏิบัติการ

ยุทธศาสตร์ที่ ๓ พัฒนาโครงสร้างพื้นฐาน

แบบ ผด.๐๒

กลยุทธ์/แนวทางการพัฒนาที่ ๓.๓ ส่งเสริมให้มีระบบการคมนาคม และการขนส่งที่เชื่อมต่อระหว่างองค์กรปกครองส่วนท้องถิ่นอื่นให้ได้มาตรฐาน เพื่อให้การคมนาคม

และการขนส่งสินค้ามีความสะดวกรวดเร็ว และกระจายความเจริญไปทุกพื้นที่

แผนงานที่ ๓.๑ อุตสาหกรรมและการโยธา

ลำดับ ที่	โครงการ	รายละเอียดของกิจกรรมที่เกิดขึ้นจากโครงการ	งบประมาณ (บาท)	สถานที่ ดำเนินการ	หน่วยงาน รับผิดชอบ หลัก	ประจำปีงบประมาณ พ.ศ.๒๕๖๗										ดำเนินการ แล้วเสร็จ		
						พ.ศ.๒๕๖๖		พ.ศ.๒๕๖๗										
						ต.ค.	พ.ย.	ธ.ค.	ม.ค.	ก.พ.	เม.ค.	เม.ย.	พ.ค.	มิ.ย.	ก.ค.		ส.ค.	ก.ย.
๖๖	โครงการปรับปรุงถนนลูกรัง บดอัดแน่นเข้าสู่พื้นที่การเกษตร สายทุ่งสนปอ บ้านต้น หมูที่ ๑๔ ต.จิม อ.ปง จ.พะเยา	ปรับปรุงถนนลูกรังบดอัดแน่นเข้าสู่พื้นที่การเกษตร ขนาดผิวจราจรกว้างเฉลี่ย ๔.๐๐ ม. ยาว ๑,๖๗๕.๐๐ ม. หนาเฉลี่ย ๐.๒๐ ม. หรือมีปริมาตรลูกรังไม่น้อยกว่า ๑,๔๐๗.๐๐ ลบ.ม พร้อมปรับเกลี่ยบดอัดแน่นให้ เรียบร้อย รายละเอียดตามประมาณการและแบบ แปลนที่องค์การบริหารส่วนจังหวัดพะเยากำหนด	๕๐๐,๐๐๐	จังหวัดพะเยา	กองช่าง													กันยายน ๒๕๖๗
๖๗	โครงการปรับปรุงถนนลูกรัง บดอัดแน่นเข้าสู่พื้นที่การเกษตร สายโทกเป่า ม.๓ ต.บ้านปิน เชื่อม ต.หนองหล่ม อ.ดอกคำใต้ จ.พะเยา	ปรับปรุงถนนลูกรังบดอัดแน่นเข้าสู่พื้นที่การเกษตร ขนาดผิวจราจรกว้างเฉลี่ย ๔.๐๐ ม. ยาว ๑,๘๐๐.๐๐ ม. หนาเฉลี่ย ๐.๒๐ ม. หรือมีปริมาตรลูกรังไม่น้อยกว่า ๑,๕๑๒.๐๐ ลบ.ม พร้อมปรับเกลี่ยบดอัดแน่นให้ เรียบร้อย รายละเอียดตามประมาณการและแบบ แปลนที่องค์การบริหารส่วนจังหวัดพะเยากำหนด	๕๐๐,๐๐๐	จังหวัดพะเยา	กองช่าง													กันยายน ๒๕๖๗
๖๘	โครงการปรับปรุงถนนลูกรัง บดอัดแน่นเข้าสู่พื้นที่การเกษตร สายโทรกผา-ปอขะยะ ม.๑ ต.บ้านปิน เชื่อม ต.คือเวียง อ.ดอกคำใต้ จ.พะเยา	ปรับปรุงถนนลูกรังบดอัดแน่นเข้าสู่พื้นที่การเกษตร ขนาดผิวจราจรกว้างเฉลี่ย ๔.๐๐ ม. ยาว ๑,๘๕๐.๐๐ ม. หนาเฉลี่ย ๐.๒๐ ม. หรือมีปริมาตรลูกรังไม่น้อยกว่า ๑,๕๕๔.๐๐ ลบ.ม พร้อมปรับเกลี่ยบดอัดแน่นให้ เรียบร้อย รายละเอียดตามประมาณการและแบบ แปลนที่องค์การบริหารส่วนจังหวัดพะเยากำหนด	๕๐๐,๐๐๐	จังหวัดพะเยา	กองช่าง													กันยายน ๒๕๖๗

บุญวงษ์
(นางสาวบุญวรรณ เกียรติวิชัยงาม)
นักจัดการงานทั่วไปปฏิบัติการ

ยุทธศาสตร์ที่ ๓ พัฒนาโครงสร้างพื้นฐาน

แบบ ผด.๐๒

กลยุทธ์/แนวทางการพัฒนาที่ ๓.๓ ส่งเสริมให้มีระบบการคมนาคม และการขนส่งที่เชื่อมต่อระหว่างองค์กรปกครองส่วนท้องถิ่นอื่นให้ได้มาตรฐาน เพื่อให้การคมนาคม

และการขนส่งสินค้ามีความสะดวกรวดเร็ว และกระจายความเจริญไปทุกพื้นที่

แผนงานที่ ๓.๑ อุตสาหกรรมและการโยธา

ลำดับ ที่	โครงการ	รายละเอียดของกิจกรรมที่เกิดขึ้นจากโครงการ	งบประมาณ (บาท)	สถานที่ ดำเนินการ	หน่วยงาน รับผิดชอบ หลัก	ประจำปีงบประมาณ พ.ศ.๒๕๖๗											ดำเนินการ แล้วเสร็จ	
						พ.ศ.๒๕๖๖		พ.ศ.๒๕๖๗										
						ต.ค.	พ.ย.	ธ.ค.	ม.ค.	ก.พ.	มี.ค.	เม.ย.	พ.ค.	มิ.ย.	ก.ค.	ส.ค.		ก.ย.
๗๑	โครงการปรับปรุงถนนลูกรัง บดอัดแน่นเข้าสู่พื้นที่การเกษตร สายน้ำขาม บ้านผาดัง หมู่ที่ ๖ ต.ขุนควร อ.ปง จ.พะเยา	ปรับปรุงถนนลูกรังบดอัดแน่นเข้าสู่พื้นที่การเกษตร ขนาดผิวจราจรกว้างเฉลี่ย ๔.๐๐ ม. ยาว ๑,๗๐๐.๐๐ ม. หนาเฉลี่ย ๐.๒๐ ม. หรือมีปริมาตรลูกรังไม่น้อยกว่า ๑,๔๒๘.๐๐ ลบ.ม พร้อมปรับเกลี่ยบดอัดแน่นให้ เรียบร้อย รายละเอียดตามประมาณการและแบบ แปลนที่องค์การบริหารส่วนจังหวัดพะเยากำหนด	๕๐๐,๐๐๐	จังหวัดพะเยา	กองช่าง													กันยายน ๒๕๖๗
๗๒	โครงการปรับปรุงถนนลูกรัง บดอัดแน่นเข้าสู่พื้นที่การเกษตร สายน้ำคะ บ้านแอะ หมู่ที่ ๑๑ ต.จิม อ.ปง จ.พะเยา	ปรับปรุงถนนลูกรังบดอัดแน่นเข้าสู่พื้นที่การเกษตร ขนาดผิวจราจรกว้างเฉลี่ย ๔.๐๐ ม. ยาว ๑,๗๐๐.๐๐ ม. หนาเฉลี่ย ๐.๒๐ ม. หรือมีปริมาตรลูกรังไม่น้อยกว่า ๑,๔๒๘.๐๐ ลบ.ม พร้อมปรับเกลี่ยบดอัดแน่นให้ เรียบร้อย รายละเอียดตามประมาณการและแบบ แปลนที่องค์การบริหารส่วนจังหวัดพะเยากำหนด	๕๐๐,๐๐๐	จังหวัดพะเยา	กองช่าง													กันยายน ๒๕๖๗
๗๓	โครงการปรับปรุงถนนลูกรัง บดอัดแน่นเข้าสู่พื้นที่การเกษตร สายน้ำบ่อพ้อปืด - ท่าต้นตาล หมู่ที่ ๑๓ ต.ดงเจน อ.ภูพานยาว จ.พะเยา	ปรับปรุงถนนลูกรังบดอัดแน่นเข้าสู่พื้นที่การเกษตร ขนาดผิวจราจรกว้างเฉลี่ย ๔.๐๐ ม. ยาว ๑,๖๘๐.๐๐ ม. หนาเฉลี่ย ๐.๒๐ ม. หรือมีปริมาตรลูกรังไม่น้อยกว่า ๑,๔๑๑.๐๐ ลบ.ม พร้อมปรับเกลี่ยบดอัดแน่นให้ เรียบร้อย รายละเอียดตามประมาณการและแบบ แปลนที่องค์การบริหารส่วนจังหวัดพะเยากำหนด	๕๐๐,๐๐๐	จังหวัดพะเยา	กองช่าง													กันยายน ๒๕๖๗

บุษกร
(นางสาวบุญวรรณ เกียรติวิชัยงาม)
นักจัดการงานทั่วไปปฏิบัติการ

ยุทธศาสตร์ที่ ๓ พัฒนาโครงสร้างพื้นฐาน

แบบ ผต.๐๒

กลยุทธ์/แนวทางการพัฒนาที่ ๓.๓ ส่งเสริมให้มีระบบการคมนาคม และการขนส่งที่เชื่อมต่อระหว่างองค์กรปกครองส่วนท้องถิ่นอื่นให้ได้มาตรฐาน เพื่อให้การคมนาคม

และการขนส่งสินค้ามีความสะดวกรวดเร็ว และกระจายความเจริญไปทุกพื้นที่

แผนงานที่ ๓.๑ อุตสาหกรรมและการโยธา

ลำดับ ที่	โครงการ	รายละเอียดของกิจกรรมที่เกิดขึ้นจากโครงการ	งบประมาณ (บาท)	สถานที่ ดำเนินการ	หน่วยงาน รับผิดชอบ หลัก	ประจำปีงบประมาณ พ.ศ.๒๕๖๗											ดำเนินการ แล้วเสร็จ	
						พ.ศ.๒๕๖๖		พ.ศ.๒๕๖๗										
						ต.ค.	พ.ย.	ธ.ค.	ม.ค.	ก.พ.	มี.ค.	เม.ย.	พ.ค.	มิ.ย.	ก.ค.	ส.ค.		ก.ย.
๗๔	โครงการปรับปรุงถนนลูกรัง บดอัดแน่นเข้าสู่พื้นที่การเกษตร สายน้ำรวบ บ้านแม่ทวย หมู่ที่ ๙ ต.ออย อ.ปง จ.พะเยา	ปรับปรุงถนนลูกรังบดอัดแน่นเข้าสู่พื้นที่การเกษตร ขนาดผิวจราจรกว้างเฉลี่ย ๔.๐๐ ม. ยาว ๑,๗๓๕.๐๐ ม. หนาเฉลี่ย ๐.๒๐ ม. หรือมีปริมาตรลูกรังไม่น้อยกว่า ๑,๔๕๗.๐๐ ลบ.ม พร้อมปรับเกลี่ยบดอัดแน่นให้ เรียบร้อย รายละเอียดตามประมาณการและแบบ แปลนที่องค์การบริหารส่วนจังหวัดพะเยากำหนด	๕๐๐,๐๐๐	จังหวัดพะเยา	กองช่าง			←										กันยายน ๒๕๖๗
๗๕	โครงการปรับปรุงถนนลูกรัง บดอัดแน่นเข้าสู่พื้นที่การเกษตร สายบวกกิวไปสวนธรรม หมู่ที่ ๒ ต.แม่ปืม อ.เมืองพะเยา จ.พะเยา	ปรับปรุงถนนลูกรังบดอัดแน่นเข้าสู่พื้นที่การเกษตร ขนาดผิวจราจรกว้างเฉลี่ย ๔.๐๐ ม. ยาว ๑,๗๐๐.๐๐ ม. หนาเฉลี่ย ๐.๒๐ ม. หรือมีปริมาตรลูกรังไม่น้อยกว่า ๑,๔๒๘.๐๐ ลบ.ม พร้อมปรับเกลี่ยบดอัดแน่นให้ เรียบร้อย รายละเอียดตามประมาณการและแบบ แปลนที่องค์การบริหารส่วนจังหวัดพะเยากำหนด	๕๐๐,๐๐๐	จังหวัดพะเยา	กองช่าง			←										กันยายน ๒๕๖๗
๗๖	โครงการปรับปรุงถนนลูกรัง บดอัดแน่นเข้าสู่พื้นที่การเกษตร สายบวกสลบ หมู่ที่ ๙ ต.บ้านม่วง เขื่อน ต.เชียงม่วน อ.เชียงม่วน จ.พะเยา	ปรับปรุงถนนลูกรังบดอัดแน่นเข้าสู่พื้นที่การเกษตร ขนาดผิวจราจรกว้างเฉลี่ย ๔.๐๐ ม. ยาว ๑,๗๕๐.๐๐ ม. หนาเฉลี่ย ๐.๒๐ ม. หรือมีปริมาตรลูกรังไม่น้อยกว่า ๑,๔๗๐.๐๐ ลบ.ม พร้อมปรับเกลี่ยบดอัดแน่นให้ เรียบร้อย รายละเอียดตามประมาณการและแบบ แปลนที่องค์การบริหารส่วนจังหวัดพะเยากำหนด	๕๐๐,๐๐๐	จังหวัดพะเยา	กองช่าง			←										กันยายน ๒๕๖๗

บ.พ.ว.สรณ
(นางสาวบุญวรรณ เกียรติวิชัยงาม)
นักจัดการงานทั่วไปปฏิบัติกร

ยุทธศาสตร์ที่ ๓ พัฒนาโครงสร้างพื้นฐาน

แบบ ผด.๐๒

กลยุทธ์/แนวทางการพัฒนาที่ ๓.๓ ส่งเสริมให้มีระบบการคมนาคม และการขนส่งที่เชื่อมต่ระหว่างองค์กรปกครองส่วนท้องถิ่นอื่นให้ได้มาตรฐาน เพื่อให้การคมนาคม

และการขนส่งสินค้ามีความสะดวกรวดเร็ว และกระจายความเจริญไปทุกพื้นที่

แผนงานที่ ๓.๑ อุตสาหกรรมและการโยธา

ลำดับ ที่	โครงการ	รายละเอียดของกิจกรรมที่เกิดขึ้นจากโครงการ	งบประมาณ (บาท)	สถานที่ ดำเนินการ	หน่วยงาน รับผิดชอบ หลัก	ประจำปีงบประมาณ พ.ศ.๒๕๖๗										ดำเนินการ แล้วเสร็จ		
						พ.ศ.๒๕๖๖		พ.ศ.๒๕๖๗										
						ค.ค.	พ.ย.	ธ.ค.	ม.ค.	ก.พ.	มี.ค.	เม.ย.	พ.ค.	มิ.ย.	ก.ค.		ส.ค.	ก.ย.
๘๑	โครงการปรับปรุงถนนลูกรัง บดอัดแน่นเข้าสู่พื้นที่การเกษตร สายป่าสุสาน บ้านสบขาม หมู่ที่ ๘ ต.ขุนควร อ.ปง จ.พะเยา	ปรับปรุงถนนลูกรังบดอัดแน่นเข้าสู่พื้นที่การเกษตร ขนาดผิวจราจรกว้างเฉลี่ย ๔.๐๐ ม. ยาว ๑,๗๐๐.๐๐ ม. หนาเฉลี่ย ๐.๒๐ ม. หรือมีปริมาตรลูกรังไม่น้อยกว่า ๑,๔๒๘.๐๐ ลบ.ม พร้อมปรับเกลี่ยบดอัดแน่นให้ เรียบร้อย รายละเอียดตามประมาณการและแบบ แปลนที่องค์การบริหารส่วนจังหวัดพะเยากำหนด	๕๐๐,๐๐๐	จังหวัดพะเยา	กองช่าง													กันยายน ๒๕๖๗
๘๒	โครงการปรับปรุงถนนลูกรัง บดอัดแน่นเข้าสู่พื้นที่การเกษตร สายโป่งมะขามเตี้ย บ้านสันกลาง หมู่ที่ ๘ ต.จิม อ.ปง จ.พะเยา	ปรับปรุงถนนลูกรังบดอัดแน่นเข้าสู่พื้นที่การเกษตร ขนาดผิวจราจรกว้างเฉลี่ย ๔.๐๐ ม. ยาว ๑,๗๖๐.๐๐ ม. หนาเฉลี่ย ๐.๒๐ ม. หรือมีปริมาตรลูกรังไม่น้อยกว่า ๑,๔๗๘.๐๐ ลบ.ม พร้อมปรับเกลี่ยบดอัดแน่นให้ เรียบร้อย รายละเอียดตามประมาณการและแบบ แปลนที่องค์การบริหารส่วนจังหวัดพะเยากำหนด	๕๐๐,๐๐๐	จังหวัดพะเยา	กองช่าง													กันยายน ๒๕๖๗
๘๓	โครงการปรับปรุงถนนลูกรัง บดอัดแน่นเข้าสู่พื้นที่การเกษตร สายฝิ่งก้าน บ้านป่าแดง หมู่ที่ ๔ ต.จิม อ.ปง จ.พะเยา	ปรับปรุงถนนลูกรังบดอัดแน่นเข้าสู่พื้นที่การเกษตร ขนาดผิวจราจรกว้างเฉลี่ย ๔.๐๐ ม. ยาว ๑,๗๓๐.๐๐ ม. หนาเฉลี่ย ๐.๒๐ ม. หรือมีปริมาตรลูกรังไม่น้อยกว่า ๑,๔๕๓.๐๐ ลบ.ม พร้อมปรับเกลี่ยบดอัดแน่นให้ เรียบร้อย รายละเอียดตามประมาณการและแบบ แปลนที่องค์การบริหารส่วนจังหวัดพะเยากำหนด	๕๐๐,๐๐๐	จังหวัดพะเยา	กองช่าง													กันยายน ๒๕๖๗

บุญอรุณ
(นางสาวบุญอรุณ เกียรติวิชัยงาม)
นักจัดการงานทั่วไปปฏิบัติการ

ยุทธศาสตร์ที่ ๓ พัฒนาโครงสร้างพื้นฐาน

แบบ ผต.๐๒

กลยุทธ์/แนวทางการพัฒนาที่ ๓.๓ ส่งเสริมให้มีระบบการคมนาคม และการขนส่งที่เชื่อมต่อระหว่างองค์กรปกครองส่วนท้องถิ่นอื่นให้ได้มาตรฐาน เพื่อให้การคมนาคม

และการขนส่งสินค้ามีความสะดวกรวดเร็ว และกระจายความเจริญไปทุกพื้นที่

แผนงานที่ ๓.๑ อุทสาหกรรมและการโยธา

ลำดับ ที่	โครงการ	รายละเอียดของกิจกรรมที่เกิดขึ้นจากโครงการ	งบประมาณ (บาท)	สถานที่ ดำเนินการ	หน่วยงาน รับผิดชอบ หลัก	ประจำปีงบประมาณ พ.ศ.๒๕๖๗										ดำเนินการ แล้วเสร็จ		
						พ.ศ.๒๕๖๖		พ.ศ.๒๕๖๗										
						ต.ค.	พ.ย.	ธ.ค.	ม.ค.	ก.พ.	มี.ค.	เม.ย.	พ.ค.	มิ.ย.	ก.ค.		ส.ค.	ก.ย.
๘๔	โครงการปรับปรุงถนนลูกรัง บดอัดแน่นเข้าสู่พื้นที่การเกษตร สายฝั่งก้าน บ้านสันกลาง หมู่ที่ ๘ ต.จิม อ.ปง จ.พะเยา	ปรับปรุงถนนลูกรังบดอัดแน่นเข้าสู่พื้นที่การเกษตร ขนาดผิวจราจรกว้างเฉลี่ย ๔.๐๐ ม. ยาว ๑,๖๕๐.๐๐ ม. หนาเฉลี่ย ๐.๒๐ ม. หรือมีปริมาตรลูกรังไม่น้อยกว่า ๑,๓๘๖.๐๐ ลบ.ม พร้อมปรับเกลี่ยบดอัดแน่นให้ เรียบร้อย รายละเอียดตามประมาณการและแบบ แปลนที่องค์การบริหารส่วนจังหวัดพะเยากำหนด	๕๐๐,๐๐๐	จังหวัดพะเยา	กองช่าง			←										กันยายน ๒๕๖๗
๘๕	โครงการปรับปรุงถนนลูกรัง บดอัดแน่นเข้าสู่พื้นที่การเกษตร สายพ่อกำนันสมนึก ต้นมะม่วง ๗ ต้น ม.๑๔ ต.ห้วยลาน อ.ดอกคำใต้ จ.พะเยา	ปรับปรุงถนนลูกรังบดอัดแน่นเข้าสู่พื้นที่การเกษตร ขนาดผิวจราจรกว้างเฉลี่ย ๓.๐๐ ม. ยาว ๒,๖๐๐.๐๐ ม. หนาเฉลี่ย ๐.๒๐ ม. หรือมีปริมาตรลูกรังไม่น้อยกว่า ๑,๖๖๔.๐๐ ลบ.ม พร้อมปรับเกลี่ยบดอัดแน่นให้ เรียบร้อย รายละเอียดตามประมาณการและแบบ แปลนที่องค์การบริหารส่วนจังหวัดพะเยากำหนด	๕๐๐,๐๐๐	จังหวัดพะเยา	กองช่าง			←										กันยายน ๒๕๖๗
๘๖	โครงการปรับปรุงถนนลูกรัง บดอัดแน่นเข้าสู่พื้นที่การเกษตร สายฟาร์มหม ม.๔ ต.คือเวียง อ.ดอกคำใต้ เข้ม ต.เจ้าป่าห้วย อ.เมืองพะเยา จ.พะเยา	ปรับปรุงถนนลูกรังบดอัดแน่นเข้าสู่พื้นที่การเกษตร ขนาดผิวจราจรกว้างเฉลี่ย ๔.๐๐ ม. ยาว ๑,๘๐๐.๐๐ ม. หนาเฉลี่ย ๐.๒๐ ม. หรือมีปริมาตรลูกรังไม่น้อยกว่า ๑,๕๑๒.๐๐ ลบ.ม พร้อมปรับเกลี่ยบดอัดแน่นให้ เรียบร้อย รายละเอียดตามประมาณการและแบบ แปลนที่องค์การบริหารส่วนจังหวัดพะเยากำหนด	๕๐๐,๐๐๐	จังหวัดพะเยา	กองช่าง			←										กันยายน ๒๕๖๗

บุญธรรม
(นางสาวบุญธรรม เกียรติวิชัยงาม)
นักจัดการงานทั่วไปปฏิบัติการ

ยุทธศาสตร์ที่ ๓ พัฒนาโครงสร้างพื้นฐาน

แบบ ผด.๐๒

กลยุทธ์/แนวทางการพัฒนาที่ ๓.๓ ส่งเสริมให้มีระบบการคมนาคม และการขนส่งที่เชื่อมต่อกันระหว่างองค์กรปกครองส่วนท้องถิ่นอื่นให้ได้มาตรฐาน เพื่อให้การคมนาคม

และการขนส่งสินค้ามีความสะดวกรวดเร็ว และกระจายความเจริญไปทุกพื้นที่

แผนงานที่ ๓.๑ อุตสาหกรรมและการโยธา

ลำดับ ที่	โครงการ	รายละเอียดของกิจกรรมที่เกิดขึ้นจากโครงการ	งบประมาณ (บาท)	สถานที่ ดำเนินการ	หน่วยงาน รับผิดชอบ หลัก	ประจำปีงบประมาณ พ.ศ.๒๕๖๗										ดำเนินการ แล้วเสร็จ		
						พ.ศ.๒๕๖๖		พ.ศ.๒๕๖๗										
						ต.ค.	พ.ย.	ธ.ค.	ม.ค.	ก.พ.	มี.ค.	เม.ย.	พ.ค.	มิ.ย.	ก.ค.		ส.ค.	ก.ย.
๘๗	โครงการปรับปรุงถนนลูกรัง บดอัดแน่นเข้าสู่พื้นที่การเกษตร สายม่อนแจ่ม หมู่ที่ ๔ ต.สระ อ.เชียงม่วน จ.พะเยา	ปรับปรุงถนนลูกรังบดอัดแน่นเข้าสู่พื้นที่การเกษตร ขนาดผิวจราจรกว้างเฉลี่ย ๔.๐๐ ม. ยาว ๑,๗๐๐.๐๐ ม. หนาเฉลี่ย ๐.๒๐ ม. หรือมีปริมาตรลูกรังไม่น้อยกว่า ๑,๔๒๘.๐๐ ลบ.ม พร้อมปรับเกลี่ยบดอัดแน่นให้ เรียบร้อย รายละเอียดตามประมาณการและแบบ แปลนที่องค์การบริหารส่วนจังหวัดพะเยากำหนด	๕๐๐,๐๐๐	จังหวัดพะเยา	กองช่าง													กันยายน ๒๕๖๗
๘๘	โครงการปรับปรุงถนนลูกรัง บดอัดแน่นเข้าสู่พื้นที่การเกษตร สายร่องลึก ม.๕ ต.หนองหล่ม เชื่อม ต.บ้านปิน อ.ดอกคำใต้ จ.พะเยา	ปรับปรุงถนนลูกรังบดอัดแน่นเข้าสู่พื้นที่การเกษตร ขนาดผิวจราจรกว้างเฉลี่ย ๔.๐๐ ม. ยาว ๑,๘๐๐.๐๐ ม. หนาเฉลี่ย ๐.๒๐ ม. หรือมีปริมาตรลูกรังไม่น้อยกว่า ๑,๕๑๒.๐๐ ลบ.ม พร้อมปรับเกลี่ยบดอัดแน่นให้ เรียบร้อย รายละเอียดตามประมาณการและแบบ แปลนที่องค์การบริหารส่วนจังหวัดพะเยากำหนด	๕๐๐,๐๐๐	จังหวัดพะเยา	กองช่าง													กันยายน ๒๕๖๗
๘๙	โครงการปรับปรุงถนนลูกรัง บดอัดแน่นเข้าสู่พื้นที่การเกษตร สายเสียบลำเหมือง หมู่ที่ ๔ , ๘ , ๙ ต.แม่ปืม อ.เมืองพะเยา จ.พะเยา	ปรับปรุงถนนลูกรังบดอัดแน่นเข้าสู่พื้นที่การเกษตร ขนาดผิวจราจรกว้างเฉลี่ย ๔.๐๐ ม. ยาว ๑,๗๐๐.๐๐ ม. หนาเฉลี่ย ๐.๒๐ ม. หรือมีปริมาตรลูกรังไม่น้อยกว่า ๑,๔๒๘.๐๐ ลบ.ม พร้อมปรับเกลี่ยบดอัดแน่นให้ เรียบร้อย รายละเอียดตามประมาณการและแบบ แปลนที่องค์การบริหารส่วนจังหวัดพะเยากำหนด	๕๐๐,๐๐๐	จังหวัดพะเยา	กองช่าง													กันยายน ๒๕๖๗

บุญจิราภรณ์
(นางสาวบุญจิราภรณ์ เกียรติวิชัยงาม)
นักจัดการงานทั่วไปปฏิบัติการ

ยุทธศาสตร์ที่ ๓ พัฒนาโครงสร้างพื้นฐาน

แบบ ผด.๐๒

กลยุทธ์/แนวทางการพัฒนาที่ ๓.๓ ส่งเสริมให้มีระบบการคมนาคม และการขนส่งที่เชื่อมต่อระหว่างองค์กรปกครองส่วนท้องถิ่นอื่นให้ได้มาตรฐาน เพื่อให้การคมนาคม

และการขนส่งสินค้ามีความสะดวกรวดเร็ว และกระจายความเจริญไปทุกพื้นที่

แผนงานที่ ๓.๑ อุตสาหกรรมและการโยธา

ลำดับ ที่	โครงการ	รายละเอียดของกิจกรรมที่เกิดขึ้นจากโครงการ	งบประมาณ (บาท)	สถานที่ ดำเนินการ	หน่วยงาน รับผิดชอบ หลัก	ประจำปีงบประมาณ พ.ศ.๒๕๖๗										ดำเนินการ แล้วเสร็จ		
						พ.ศ.๒๕๖๖		พ.ศ.๒๕๖๗										
						ต.ค.	พ.ย.	ธ.ค.	ม.ค.	ก.พ.	มี.ค.	เม.ย.	พ.ค.	มิ.ย.	ก.ค.		ส.ค.	ก.ย.
๔๐	โครงการปรับปรุงถนนลูกรัง บดอัดแน่นเข้าสู่พื้นที่การเกษตร สายวัดพระธาตุจอมก้อ หมู่ที่ ๒ ต.เจริญราษฎร์ เข้ม ต.ศรีถ้อย อ.แม่ใจ จ.พะเยา	ปรับปรุงถนนลูกรังบดอัดแน่นเข้าสู่พื้นที่การเกษตร ขนาดผิวจราจรกว้างเฉลี่ย ๔.๐๐ ม. ยาว ๑,๗๐๐.๐๐ ม. หนาเฉลี่ย ๐.๒๐ ม. หรือมีปริมาตรลูกรังไม่น้อยกว่า ๑,๔๒๘.๐๐ ลบ.ม พร้อมปรับเกลี่ยบดอัดแน่นให้ เรียบร้อย รายละเอียดตามประมาณการและแบบ แปลนที่องค์การบริหารส่วนจังหวัดพะเยากำหนด	๕๐๐,๐๐๐	จังหวัดพะเยา	กองช่าง													กันยายน ๒๕๖๗
๔๑	โครงการปรับปรุงถนนลูกรัง บดอัดแน่นเข้าสู่พื้นที่การเกษตร สายวัดแม่ชี บ้านสันกลาง หมู่ที่ ๑๒ ต.ขุนควร อ.ปง จ.พะเยา	ปรับปรุงถนนลูกรังบดอัดแน่นเข้าสู่พื้นที่การเกษตร ขนาดผิวจราจรกว้างเฉลี่ย ๔.๐๐ ม. ยาว ๑,๗๒๐.๐๐ ม. หนาเฉลี่ย ๐.๒๐ ม. หรือมีปริมาตรลูกรังไม่น้อยกว่า ๑,๔๔๔.๐๐ ลบ.ม พร้อมปรับเกลี่ยบดอัดแน่นให้ เรียบร้อย รายละเอียดตามประมาณการและแบบ แปลนที่องค์การบริหารส่วนจังหวัดพะเยากำหนด	๕๐๐,๐๐๐	จังหวัดพะเยา	กองช่าง													กันยายน ๒๕๖๗
๔๒	โครงการปรับปรุงถนนลูกรัง บดอัดแน่นเข้าสู่พื้นที่การเกษตร สายสองสบฝั่งซ้าย ม.๔ ต.สันโค้ง เข้ม ต.คงสุพรรณ อ.ดอกคำใต้ จ.พะเยา	ปรับปรุงถนนลูกรังบดอัดแน่นเข้าสู่พื้นที่การเกษตร ขนาดผิวจราจรกว้างเฉลี่ย ๔.๐๐ ม. ยาว ๑,๘๕๐.๐๐ ม. หนาเฉลี่ย ๐.๒๐ ม. หรือมีปริมาตรลูกรังไม่น้อยกว่า ๑,๕๕๔.๐๐ ลบ.ม พร้อมปรับเกลี่ยบดอัดแน่นให้ เรียบร้อย รายละเอียดตามประมาณการและแบบ แปลนที่องค์การบริหารส่วนจังหวัดพะเยากำหนด	๕๐๐,๐๐๐	จังหวัดพะเยา	กองช่าง													กันยายน ๒๕๖๗

นางสาว
(นางสาวบุญวรรณ เกียรติวิชัยงาม)
นักจัดการงานทั่วไปปฏิบัติการ

ยุทธศาสตร์ที่ ๓ พัฒนาโครงสร้างพื้นฐาน

แบบ ผด.๐๒

กลยุทธ์/แนวทางการพัฒนาที่ ๓.๓ ส่งเสริมให้มีระบบการคมนาคม และการขนส่งที่เชื่อมต่อกันระหว่างองค์กรปกครองส่วนท้องถิ่นอื่นให้ได้มาตรฐาน เพื่อให้การคมนาคม

และการขนส่งสินค้ามีความสะดวกรวดเร็ว และกระจายความเจริญไปทุกพื้นที่

แผนงานที่ ๓.๑ อุตสาหกรรมและการโยธา

ลำดับ ที่	โครงการ	รายละเอียดของกิจกรรมที่เกิดขึ้นจากโครงการ	งบประมาณ (บาท)	สถานที่ ดำเนินการ	หน่วยงาน รับผิดชอบ หลัก	ประจำปีงบประมาณ พ.ศ.๒๕๖๗											ดำเนินการ แล้วเสร็จ	
						พ.ศ.๒๕๖๖		พ.ศ.๒๕๖๗										
						ค.ค.	พ.ย.	ธ.ค.	ม.ค.	ก.พ.	มี.ค.	เม.ย.	พ.ค.	มิ.ย.	ก.ค.	ส.ค.		ก.ย.
๔๓	โครงการปรับปรุงถนนลูกรัง บดอัดแน่นเข้าสู่พื้นที่การเกษตร สายหลังปอชยะ บ้านดู่ หมู่ที่ ๓ ต.ปง อ.ปง จ.พะเยา	ปรับปรุงถนนลูกรังบดอัดแน่นเข้าสู่พื้นที่การเกษตร ขนาดผิวจราจรกว้างเฉลี่ย ๔.๐๐ ม. ยาว ๑,๖๘๐.๐๐ ม. หนาเฉลี่ย ๐.๒๐ ม. หรือมีปริมาตรลูกรังไม่น้อยกว่า ๑,๔๑๑.๐๐ ลบ.ม พร้อมปรับเกลี่ยบดอัดแน่นให้ เรียบร้อย รายละเอียดตามประมาณการและแบบ แปลนที่องค์การบริหารส่วนจังหวัดพะเยากำหนด	๕๐๐,๐๐๐	จังหวัดพะเยา	กองช่าง													กันยายน ๒๕๖๗
๔๔	โครงการปรับปรุงถนนลูกรัง บดอัดแน่นเข้าสู่พื้นที่การเกษตร สายหลังศูนย์เด็กเล็ก หมู่ที่ ๓ ต.แม่ใส เข้ม ต.แม่มาเรือ อ.เมืองพะเยา จ.พะเยา	ปรับปรุงถนนลูกรังบดอัดแน่นเข้าสู่พื้นที่การเกษตร ขนาดผิวจราจรกว้างเฉลี่ย ๔.๐๐ ม. ยาว ๑,๗๐๐.๐๐ ม. หนาเฉลี่ย ๐.๒๐ ม. หรือมีปริมาตรลูกรังไม่น้อยกว่า ๑,๔๒๘.๐๐ ลบ.ม พร้อมปรับเกลี่ยบดอัดแน่นให้ เรียบร้อย รายละเอียดตามประมาณการและแบบ แปลนที่องค์การบริหารส่วนจังหวัดพะเยากำหนด	๕๐๐,๐๐๐	จังหวัดพะเยา	กองช่าง													กันยายน ๒๕๖๗
๔๕	โครงการปรับปรุงถนนลูกรัง บดอัดแน่นเข้าสู่พื้นที่การเกษตร สายหลายน้ำ บ้านห้วยสิงห์ หมู่ที่ ๑ ต.ปง อ.ปง จ.พะเยา	ปรับปรุงถนนลูกรังบดอัดแน่นเข้าสู่พื้นที่การเกษตร ขนาดผิวจราจรกว้างเฉลี่ย ๔.๐๐ ม. ยาว ๑,๖๕๐.๐๐ ม. หนาเฉลี่ย ๐.๒๐ ม. หรือมีปริมาตรลูกรังไม่น้อยกว่า ๑,๓๘๘.๐๐ ลบ.ม พร้อมปรับเกลี่ยบดอัดแน่นให้ เรียบร้อย รายละเอียดตามประมาณการและแบบ แปลนที่องค์การบริหารส่วนจังหวัดพะเยากำหนด	๕๐๐,๐๐๐	จังหวัดพะเยา	กองช่าง													กันยายน ๒๕๖๗

บุญจรรยา
(นางสาวบุญจรรยา เกียรติวิชัยงาม)
นักจัดการงานทั่วไปปฏิบัติการ

ยุทธศาสตร์ที่ ๓ พัฒนาโครงสร้างพื้นฐาน

แบบ ผด.๐๒

กลยุทธ์/แนวทางการพัฒนาที่ ๓.๓ ส่งเสริมให้มีระบบการคมนาคม และการขนส่งที่เชื่อมต่อระหว่างองค์กรปกครองส่วนท้องถิ่นอื่นให้ได้มาตรฐาน เพื่อให้การคมนาคม

และการขนส่งสินค้ามีความสะดวกรวดเร็ว และกระจายความเจริญไปทุกพื้นที่

แผนงานที่ ๓.๑ อุตสาหกรรมและการโยธา

ลำดับ ที่	โครงการ	รายละเอียดของกิจกรรมที่เกิดขึ้นจากโครงการ	งบประมาณ (บาท)	สถานที่ ดำเนินการ	หน่วยงาน รับผิดชอบ หลัก	ประจำปีงบประมาณ พ.ศ.๒๕๖๗										ดำเนินการ แล้วเสร็จ		
						พ.ศ.๒๕๖๖		พ.ศ.๒๕๖๗										
						ค.ค.	พ.ย.	ธ.ค.	ม.ค.	ก.พ.	มี.ค.	เม.ย.	พ.ค.	มิ.ย.	ก.ค.		ส.ค.	ก.ย.
๙๙	โครงการปรับปรุงถนนลูกรัง บดอัดแน่นเข้าสู่พื้นที่การเกษตร สายห้วยครึ่ง บ้านทุ่งแต หมู่ที่ ๑ ต.จิม อ.ปง จ.พะเยา	ปรับปรุงถนนลูกรังบดอัดแน่นเข้าสู่พื้นที่การเกษตร ขนาดผิวจราจรกว้างเฉลี่ย ๔.๐๐ ม. ยาว ๑,๗๕๐.๐๐ ม. หนาเฉลี่ย ๐.๒๐ ม. หรือมีปริมาตรลูกรังไม่น้อยกว่า ๑,๔๗๐.๐๐ ลบ.ม พร้อมปรับเกลี่ยบดอัดแน่นให้ เรียบร้อย รายละเอียดตามประมาณการและแบบ แปลนที่องค์การบริหารส่วนจังหวัดพะเยากำหนด	๕๐๐,๐๐๐	จังหวัดพะเยา	กองช่าง													กันยายน ๒๕๖๗
๑๐๐	โครงการปรับปรุงถนนลูกรัง บดอัดแน่นเข้าสู่พื้นที่การเกษตร สายห้วยคอกควาย-พระธาตุทันตา หมู่ที่ ๑๕ ต.แม่ปืม อ.เมืองพะเยา จ.พะเยา	ปรับปรุงถนนลูกรังบดอัดแน่นเข้าสู่พื้นที่การเกษตร ขนาดผิวจราจรกว้างเฉลี่ย ๔.๐๐ ม. ยาว ๑,๗๐๐.๐๐ ม. หนาเฉลี่ย ๐.๒๐ ม. หรือมีปริมาตรลูกรังไม่น้อยกว่า ๑,๔๒๘.๐๐ ลบ.ม พร้อมปรับเกลี่ยบดอัดแน่นให้ เรียบร้อย รายละเอียดตามประมาณการและแบบ แปลนที่องค์การบริหารส่วนจังหวัดพะเยากำหนด	๕๐๐,๐๐๐	จังหวัดพะเยา	กองช่าง													กันยายน ๒๕๖๗
๑๐๑	โครงการปรับปรุงถนนลูกรัง บดอัดแน่นเข้าสู่พื้นที่การเกษตร สายห้วยโค้ง ม.๑๔ ต.ฝายกวาง เชื่อม ต.แม่ลาว อ.เชียงคำ จ.พะเยา	ปรับปรุงถนนลูกรังบดอัดแน่นเข้าสู่พื้นที่การเกษตร ขนาดผิวจราจรกว้างเฉลี่ย ๔.๐๐ ม. ยาว ๑,๘๕๐.๐๐ ม. หนาเฉลี่ย ๐.๒๐ ม. หรือมีปริมาตรลูกรังไม่น้อยกว่า ๑,๕๕๔.๐๐ ลบ.ม พร้อมปรับเกลี่ยบดอัดแน่นให้ เรียบร้อย รายละเอียดตามประมาณการและแบบ แปลนที่องค์การบริหารส่วนจังหวัดพะเยากำหนด	๕๐๐,๐๐๐	จังหวัดพะเยา	กองช่าง													กันยายน ๒๕๖๗

บุญวรรณ
(นางสาวบุญวรรณ เกียรติวิชัยงาม)
นักจัดการงานทั่วไปปฏิบัติการ

ยุทธศาสตร์ที่ ๓ พัฒนาโครงสร้างพื้นฐาน

แบบ ผด.๐๒

กลยุทธ์/แนวทางการพัฒนาที่ ๓.๓ ส่งเสริมให้มีระบบการคมนาคม และการขนส่งที่เชื่อมต่อระหว่างองค์กรปกครองส่วนท้องถิ่นอื่นให้ได้มาตรฐาน เพื่อให้การคมนาคม

และการขนส่งสินค้ามีความสะดวกรวดเร็ว และกระจายความเจริญไปทุกพื้นที่

แผนงานที่ ๓.๑ อุตสาหกรรมและการโยธา

ลำดับ ที่	โครงการ	รายละเอียดของกิจกรรมที่เกิดขึ้นจากโครงการ	งบประมาณ (บาท)	สถานที่ ดำเนินการ	หน่วยงาน รับผิดชอบ หลัก	ประจำปีงบประมาณ พ.ศ.๒๕๖๗										ดำเนินการ แล้วเสร็จ		
						พ.ศ.๒๕๖๖		พ.ศ.๒๕๖๗										
						ต.ค.	พ.ย.	ธ.ค.	ม.ค.	ก.พ.	มี.ค.	เม.ย.	พ.ค.	มิ.ย.	ก.ค.		ส.ค.	ก.ย.
๑๐๒	โครงการปรับปรุงถนนลูกรัง บดอัดแน่นเข้าสู่พื้นที่การเกษตร สายห้วยจันทน์ บ้านห้วยสำน ม.๔ ต.ภูซาง อ.ภูซาง จ.พะเยา	ปรับปรุงถนนลูกรังบดอัดแน่นเข้าสู่พื้นที่การเกษตร โดยแบ่งเป็น สายที่ ๑ ขนาดผิวจราจรกว้างเฉลี่ย ๔.๐๐ ม. ยาว ๑,๔๐๐.๐๐ ม. หนาเฉลี่ย ๐.๒๐ ม. หรือมีปริมาตรลูกรังไม่น้อยกว่า ๑,๑๗๖.๐๐ ลบ.ม สายที่ ๒ ขนาดผิวจราจรกว้างเฉลี่ย ๔.๐๐ ม. ยาว ๔๕๐.๐๐ ม. หนาเฉลี่ย ๐.๒๐ ม. หรือมีปริมาตร ลูกรังไม่น้อยกว่า ๓๗๘.๐๐ ลบ.ม หรือมีปริมาตร ลูกรังรวมกันไม่น้อยกว่า ๑,๕๕๔.๐๐ ลบ.ม พร้อมปรับเกลือบดอัดแน่นให้เรียบร้อย รายละเอียดตามประมาณการและแบบแปลนที่ องค์การบริหารส่วนจังหวัดพะเยากำหนด	๕๐๐,๐๐๐	จังหวัดพะเยา	กองช่าง													กันยายน ๒๕๖๗

นางสาวบุญวรรณ เกียรติวิชัยงาม
นักจัดการงานทั่วไปปฏิบัติการ

ยุทธศาสตร์ที่ ๓ พัฒนาโครงสร้างพื้นฐาน

แบบ ผต.๐๒

กลยุทธ์/แนวทางการพัฒนาที่ ๓.๓ ส่งเสริมให้มีระบบการคมนาคม และการขนส่งที่เชื่อมต่อระหว่างองค์กรปกครองส่วนท้องถิ่นให้ได้มาตรฐาน เพื่อให้การคมนาคม

และการขนส่งสินค้ามีความสะดวกรวดเร็ว และกระจายความเจริญไปทุกพื้นที่

แผนงานที่ ๓.๑ อุตสาหกรรมและการโยธา

ลำดับ ที่	โครงการ	รายละเอียดของกิจกรรมที่เกิดขึ้นจากโครงการ	งบประมาณ (บาท)	สถานที่ ดำเนินการ	หน่วยงาน รับผิดชอบ หลัก	ประจำปีงบประมาณ พ.ศ.๒๕๖๗											ดำเนินการ แล้วเสร็จ	
						พ.ศ.๒๕๖๖					พ.ศ.๒๕๖๗							
						ค.ค.	พ.ย.	ธ.ค.	ม.ค.	ก.พ.	มี.ค.	เม.ย.	พ.ค.	มิ.ย.	ก.ค.	ส.ค.		ก.ย.
๑๐๓	โครงการปรับปรุงถนนลูกรัง บดอัดแน่นเข้าสู่พื้นที่การเกษตร สายห้วยจุ่น บ้านฮวก ม.๓ ต.ภูซาง อ.ภูซาง จ.พะเยา	ปรับปรุงถนนลูกรังบดอัดแน่นเข้าสู่พื้นที่การเกษตร โดยแบ่งเป็น สายที่ ๑ ขนาดผิวจราจรกว้างเฉลี่ย ๔.๐๐ เมตร ยาว ๑,๖๕๐.๐๐ เมตร หนาเฉลี่ย ๐.๒๐ เมตร หรือมีปริมาตรลูกรังไม่น้อยกว่า ๑,๓๘๖.๐๐ ลูกบาศก์เมตร สายที่ ๒ ขนาดผิวจราจรกว้างเฉลี่ย ๔.๐๐ เมตร ยาว ๑๕๐.๐๐ เมตร หนาเฉลี่ย ๐.๒๐ เมตร หรือมีปริมาตรลูกรังไม่น้อยกว่า ๑๒๖.๐๐ ลูกบาศก์เมตร หรือมีปริมาตรลูกรังรวมกัน ไม่น้อยกว่า ๑,๕๑๒.๐๐ ลูกบาศก์เมตร พร้อมปรับเกลี่ย บดอัดแน่นให้เรียบร้อย รายละเอียดตามประมาณ การและแบบแปลนที่องค์การบริหารส่วนจังหวัด พะเยากำหนด	๕๐๐,๐๐๐	จังหวัดพะเยา	กองช่าง													กันยายน ๒๕๖๗

พ.ศ.๒๕๖๗
(นางสาวบุญวรรณ เกียรติชัยงาม
นักจัดการงานทั่วไปปฏิบัติการ)

ยุทธศาสตร์ที่ ๓ พัฒนาโครงสร้างพื้นฐาน

แบบ ผต.๐๒

กลยุทธ์/แนวทางการพัฒนาที่ ๓.๓ ส่งเสริมให้มีระบบการคมนาคม และการขนส่งที่เชื่อมต่อระหว่างองค์กรปกครองส่วนท้องถิ่นอื่นให้ได้มาตรฐาน เพื่อให้การคมนาคม

และการขนส่งสินค้ามีความสะดวกรวดเร็ว และกระจายความเจริญไปทุกพื้นที่

แผนงานที่ ๓.๑ อุตสาหกรรมและการโยธา

ลำดับ ที่	โครงการ	รายละเอียดของกิจกรรมที่เกิดขึ้นจากโครงการ	งบประมาณ (บาท)	สถานที่ ดำเนินการ	หน่วยงาน รับผิดชอบ หลัก	ประจำปีงบประมาณ พ.ศ.๒๕๖๗										ดำเนินการ แล้วเสร็จ		
						พ.ศ.๒๕๖๖		พ.ศ.๒๕๖๗										
						ต.ค.	พ.ย.	ธ.ค.	ม.ค.	ก.พ.	มี.ค.	เม.ย.	พ.ค.	มิ.ย.	ก.ค.		ส.ค.	ก.ย.
๑๐๔	โครงการปรับปรุงถนนลูกรัง บดอัดแน่นเข้าสู่พื้นที่การเกษตร สายห้วยจำตาง บ้านน้ำฮาก หมู่ที่ ๑๖ ต.จิม อ.ปง จ.พะเยา	ปรับปรุงถนนลูกรังบดอัดแน่นเข้าสู่พื้นที่การเกษตร ขนาดผิวจราจรกว้างเฉลี่ย ๔.๐๐ ม. ยาว ๑,๗๐๐.๐๐ ม. หนาเฉลี่ย ๐.๒๐ ม. หรือมีปริมาตรลูกรังไม่น้อยกว่า ๑,๔๒๘.๐๐ ลบ.ม พร้อมปรับเกลี่ยบดอัดแน่นให้ เรียบร้อย รายละเอียดตามประมาณการและแบบ แปลนที่องค์การบริหารส่วนจังหวัดพะเยากำหนด	๕๐๐,๐๐๐	จังหวัดพะเยา	กองช่าง			←										กักยาน ๒๕๖๗
๑๐๕	โครงการปรับปรุงถนนลูกรัง บดอัดแน่นเข้าสู่พื้นที่การเกษตร สายห้วยดงหวาย บ้านปางวัว หมู่ที่ ๑๙ ต.จิม อ.ปง จ.พะเยา	ปรับปรุงถนนลูกรังบดอัดแน่นเข้าสู่พื้นที่การเกษตร ขนาดผิวจราจรกว้างเฉลี่ย ๔.๐๐ ม. ยาว ๑,๘๐๐.๐๐ ม. หนาเฉลี่ย ๐.๒๐ ม. หรือมีปริมาตรลูกรังไม่น้อยกว่า ๑,๕๑๒.๐๐ ลบ.ม พร้อมปรับเกลี่ยบดอัดแน่นให้ เรียบร้อย รายละเอียดตามประมาณการและแบบ แปลนที่องค์การบริหารส่วนจังหวัดพะเยากำหนด	๕๐๐,๐๐๐	จังหวัดพะเยา	กองช่าง			←										กักยาน ๒๕๖๗
๑๐๖	โครงการปรับปรุงถนนลูกรัง บดอัดแน่นเข้าสู่พื้นที่การเกษตร สายห้วยน้ำจาม หมู่ที่ ๕ ต.สระ เชื่อม หมู่ที่ ๓ ต.เชียงม่วน อ.เชียงม่วน จ.พะเยา	ปรับปรุงถนนลูกรังบดอัดแน่นเข้าสู่พื้นที่การเกษตร ขนาดผิวจราจรกว้างเฉลี่ย ๔.๐๐ ม. ยาว ๑,๗๒๕.๐๐ ม. หนาเฉลี่ย ๐.๒๐ ม. หรือมีปริมาตรลูกรังไม่น้อยกว่า ๑,๔๔๙.๐๐ ลบ.ม พร้อมปรับเกลี่ยบดอัดแน่นให้ เรียบร้อย รายละเอียดตามประมาณการและแบบ แปลนที่องค์การบริหารส่วนจังหวัดพะเยากำหนด	๕๐๐,๐๐๐	จังหวัดพะเยา	กองช่าง			←										กักยาน ๒๕๖๗

ขุณหวง
(นางสาวบุญวรรณ เกียรติวิชัยงาม)
นักจัดการงานทั่วไปปฏิบัติการ

ยุทธศาสตร์ที่ ๓ พัฒนาโครงสร้างพื้นฐาน

แบบ ผ.ค.๐๒

กลยุทธ์/แนวทางการพัฒนาที่ ๓.๓ ส่งเสริมให้มีระบบการคมนาคม และการขนส่งที่เชื่อมต่อระหว่างองค์กรปกครองส่วนท้องถิ่นอื่นให้ได้มาตรฐาน เพื่อให้การคมนาคม

และการขนส่งสินค้ามีความสะดวกรวดเร็ว และกระจายความเจริญไปทุกพื้นที่

แผนงานที่ ๓.๑ อุตสาหกรรมและการโยธา

ลำดับ ที่	โครงการ	รายละเอียดของกิจกรรมที่เกิดขึ้นจากโครงการ	งบประมาณ (บาท)	สถานที่ ดำเนินการ	หน่วยงาน รับผิดชอบ หลัก	ประจำปีงบประมาณ พ.ศ.๒๕๖๗										ดำเนินการ แล้วเสร็จ							
						พ.ศ.๒๕๖๖		พ.ศ.๒๕๖๗															
						ต.ค.	พ.ย.	ธ.ค.	ม.ค.	ก.พ.	มี.ค.	เม.ย.	พ.ค.	มิ.ย.	ก.ค.		ส.ค.	ก.ย.					
๑๑๐	โครงการปรับปรุงถนนลูกรัง บดอัดแน่นเข้าสู่พื้นที่การเกษตร สายห้วยละอ่อน ม.๗ ต.บ้านปิน เชื่อม ต.คือเวียง อ.ดอกคำใต้ จ.พะเยา	ปรับปรุงถนนลูกรังบดอัดแน่นเข้าสู่พื้นที่การเกษตร ขนาดผิวจราจรกว้างเฉลี่ย ๔.๐๐ ม. ยาว ๑,๘๕๐.๐๐ ม. หนาเฉลี่ย ๐.๒๐ ม. หรือมีปริมาตรลูกรังไม่น้อยกว่า ๑,๕๕๔.๐๐ ลบ.ม พร้อมปรับเกลี่ยบดอัดแน่นให้ เรียบร้อย รายละเอียดตามประมาณการและแบบ แปลนที่องค์การบริหารส่วนจังหวัดพะเยากำหนด	๕๐๐,๐๐๐	จังหวัดพะเยา	กองช่าง																		กันยายน ๒๕๖๗
๑๑๑	โครงการปรับปรุงถนนลูกรัง บดอัดแน่นเข้าสู่พื้นที่การเกษตร สายห้วยสอน บ้านป่าคาใหม่ หมู่ที่ ๘ ต.ควน อ.ปง จ.พะเยา	ปรับปรุงถนนลูกรังบดอัดแน่นเข้าสู่พื้นที่การเกษตร ขนาดผิวจราจรกว้างเฉลี่ย ๔.๐๐ ม. ยาว ๑,๗๐๐.๐๐ ม. หนาเฉลี่ย ๐.๒๐ ม. หรือมีปริมาตรลูกรังไม่น้อยกว่า ๑,๔๒๘.๐๐ ลบ.ม พร้อมปรับเกลี่ยบดอัดแน่นให้ เรียบร้อย รายละเอียดตามประมาณการและแบบ แปลนที่องค์การบริหารส่วนจังหวัดพะเยากำหนด	๕๐๐,๐๐๐	จังหวัดพะเยา	กองช่าง																		กันยายน ๒๕๖๗
๑๑๒	โครงการปรับปรุงถนนลูกรัง บดอัดแน่นเข้าสู่พื้นที่การเกษตร สายห้วยหม้าย บ้านปางผักหม หมู่ที่ ๗ ต.จิม อ.ปง จ.พะเยา	ปรับปรุงถนนลูกรังบดอัดแน่นเข้าสู่พื้นที่การเกษตร ขนาดผิวจราจรกว้างเฉลี่ย ๔.๐๐ ม. ยาว ๑,๗๕๐.๐๐ ม. หนาเฉลี่ย ๐.๒๐ ม. หรือมีปริมาตรลูกรังไม่น้อยกว่า ๑,๔๗๐.๐๐ ลบ.ม พร้อมปรับเกลี่ยบดอัดแน่นให้ เรียบร้อย รายละเอียดตามประมาณการและแบบ แปลนที่องค์การบริหารส่วนจังหวัดพะเยากำหนด	๕๐๐,๐๐๐	จังหวัดพะเยา	กองช่าง																		กันยายน ๒๕๖๗

บุญธรรม
(นางสาวบุญธรรม เกียรติวิชัยงาม)
นักจัดการงานทั่วไปปฏิบัติการ

ยุทธศาสตร์ที่ ๓ พัฒนาโครงสร้างพื้นฐาน

แบบ ผต.๐๒

กลยุทธ์/แนวทางการพัฒนาที่ ๓.๓ ส่งเสริมให้มีระบบการคมนาคม และการขนส่งที่เชื่อมต่อระหว่างองค์กรปกครองส่วนท้องถิ่นอื่นให้ได้มาตรฐาน เพื่อให้การคมนาคม

และการขนส่งสินค้ามีความสะดวกรวดเร็ว และกระจายความเจริญไปทุกพื้นที่

แผนงานที่ ๓.๑ อุตสาหกรรมและการโยธา

ลำดับ ที่	โครงการ	รายละเอียดของกิจกรรมที่เกิดขึ้นจากโครงการ	งบประมาณ (บาท)	สถานที่ ดำเนินการ	หน่วยงาน รับผิดชอบ หลัก	ประจำปีงบประมาณ พ.ศ.๒๕๖๗											ดำเนินการ แล้วเสร็จ	
						พ.ศ.๒๕๖๖			พ.ศ.๒๕๖๗									
						ต.ค.	พ.ย.	ธ.ค.	ม.ค.	ก.พ.	มี.ค.	เม.ย.	พ.ค.	มิ.ย.	ก.ค.	ส.ค.		ก.ย.
๑๑๓	โครงการปรับปรุงถนนลูกรัง บดอัดแน่นเข้าสู่พื้นที่การเกษตร สายห้วยเหลิน ช่วงที่ ๒ หมู่ที่ ๒ ต.แม่กา อ.เมืองพะเยา เชื่อม ต.บ้านปิน อ.ดอกคำใต้ จ.พะเยา	ปรับปรุงถนนลูกรังบดอัดแน่นเข้าสู่พื้นที่การเกษตร ขนาดผิวจราจรกว้างเฉลี่ย ๔.๐๐ ม. ยาว ๑,๗๕๐.๐๐ ม. หนาเฉลี่ย ๐.๒๐ ม. หรือมีปริมาตรลูกรังไม่น้อยกว่า ๑,๔๗๐.๐๐ ลบ.ม พร้อมปรับเกลี่ยบดอัดแน่นให้ เรียบร้อย รายละเอียดตามประมาณการและแบบ แปลนที่องค์การบริหารส่วนจังหวัดพะเยากำหนด	๕๐๐,๐๐๐	จังหวัดพะเยา	กองช่าง													กันยายน ๒๕๖๗
๑๑๔	โครงการปรับปรุงถนนลูกรัง บดอัดแน่นเข้าสู่พื้นที่การเกษตร สายห้วยอวน หมู่ที่ ๔ ต.สระ อ.เชียงม่วน จ.พะเยา	ปรับปรุงถนนลูกรังบดอัดแน่นเข้าสู่พื้นที่การเกษตร ขนาดผิวจราจรกว้างเฉลี่ย ๔.๐๐ ม. ยาว ๑,๗๐๐.๐๐ ม. หนาเฉลี่ย ๐.๒๐ ม. หรือมีปริมาตรลูกรังไม่น้อยกว่า ๑,๔๒๘.๐๐ ลบ.ม พร้อมปรับเกลี่ยบดอัดแน่นให้ เรียบร้อย รายละเอียดตามประมาณการและแบบ แปลนที่องค์การบริหารส่วนจังหวัดพะเยากำหนด	๕๐๐,๐๐๐	จังหวัดพะเยา	กองช่าง													กันยายน ๒๕๖๗
๑๑๕	โครงการปรับปรุงถนนลูกรัง บดอัดแน่นเข้าสู่พื้นที่การเกษตร สายห้วยอวนใต้ หมู่ที่ ๔ ต.สระ เชื่อม ต.บ้านม่วง อ.เชียงม่วน จ.พะเยา	ปรับปรุงถนนลูกรังบดอัดแน่นเข้าสู่พื้นที่การเกษตร ขนาดผิวจราจรกว้างเฉลี่ย ๔.๐๐ ม. ยาว ๑,๖๕๐.๐๐ ม. หนาเฉลี่ย ๐.๒๐ ม. หรือมีปริมาตรลูกรังไม่น้อยกว่า ๑,๓๘๖.๐๐ ลบ.ม พร้อมปรับเกลี่ยบดอัดแน่นให้ เรียบร้อย รายละเอียดตามประมาณการและแบบ แปลนที่องค์การบริหารส่วนจังหวัดพะเยากำหนด	๕๐๐,๐๐๐	จังหวัดพะเยา	กองช่าง													กันยายน ๒๕๖๗

วิ.ประสม
(นางสาวบุญวรรณ เกียรติวิชัยงาม)
นักจัดการงานทั่วไปปฏิบัติการ

ยุทธศาสตร์ที่ ๓ พัฒนาโครงสร้างพื้นฐาน

แบบ ผด.๐๒

กลยุทธ์/แนวทางการพัฒนาที่ ๓.๓ ส่งเสริมให้มีระบบการคมนาคม และการขนส่งที่เชื่อมต่อระหว่างองค์กรปกครองส่วนท้องถิ่นให้ได้มาตรฐาน เพื่อให้การคมนาคม

และการขนส่งสินค้ามีความสะดวกรวดเร็ว และกระจายความเจริญไปทุกพื้นที่

แผนงานที่ ๓.๑ อุตสาหกรรมและการโยธา

ลำดับ ที่	โครงการ	รายละเอียดของกิจกรรมที่เกิดขึ้นจากโครงการ	งบประมาณ (บาท)	สถานที่ ดำเนินการ	หน่วยงาน รับผิดชอบ หลัก	ประจำปีงบประมาณ พ.ศ.๒๕๖๗										ดำเนินการ แล้วเสร็จ		
						พ.ศ.๒๕๖๖					พ.ศ.๒๕๖๗							
						ต.ค.	พ.ย.	ธ.ค.	ม.ค.	ก.พ.	มี.ค.	เม.ย.	พ.ค.	มิ.ย.	ก.ค.		ส.ค.	ก.ย.
๑๑๖	โครงการปรับปรุงถนนลูกรัง บดอัดแน่นเข้าสู่พื้นที่การเกษตร สายเหล่าตง ม.๒ ต.หนองหล่ม เชื่อม ต.บ้านถ้ำ อ.ดอกคำใต้ จ.พะเยา	ปรับปรุงถนนลูกรังบดอัดแน่นเข้าสู่พื้นที่การเกษตร โดยแบ่งเป็น สายที่ ๑ ขนาดผิวจราจรกว้างเฉลี่ย ๓.๕๐ ม. ยาว ๘๕๐.๐๐ ม. หนาเฉลี่ย ๐.๒๐ ม. หรือมีปริมาตร ลูกรังไม่น้อยกว่า ๖๒๘.๐๐ ลบ.ม สายที่ ๒ ขนาดผิวจราจรกว้างเฉลี่ย ๓.๕๐ ม. ยาว ๖๐๐.๐๐ ม. หนาเฉลี่ย ๐.๒๐ ม. หรือมีปริมาตรลูกรังไม่น้อยกว่า ๔๔๔.๐๐ ลบ.ม สายที่ ๓ ขนาดผิวจราจรกว้างเฉลี่ย ๓.๕๐ ม. ยาว ๔๔๔.๐๐ ม. หนาเฉลี่ย ๐.๒๐ ม. หรือมีปริมาตร ลูกรังไม่น้อยกว่า ๔๔๔.๐๐ ลบ.ม หรือมีปริมาตร ลูกรังรวมกันไม่น้อยกว่า ๑,๕๑๖.๐๐ ลบ.ม พร้อมปรับเกลี่ยบดอัดแน่นให้เรียบร้อย รายละเอียดตามประมาณการและแบบแปลน ที่องค์การบริหารส่วนจังหวัดพะเยากำหนด	๕๐๐,๐๐๐	จังหวัดพะเยา รายละเอียด ตามโครงการ	กองช่าง													กันยายน ๒๕๖๗

บุญอรุณ
(นางสาวบุญอรุณ เกียรติวิชัยงาม)
นักจัดการงานทั่วไปปฏิบัติการ

ยุทธศาสตร์ที่ ๓ พัฒนาโครงสร้างพื้นฐาน

แบบ ผด.๐๒

กลยุทธ์/แนวทางการพัฒนาที่ ๓.๓ ส่งเสริมให้มีระบบการคมนาคม และการขนส่งที่เชื่อมต่อระหว่างองค์กรปกครองส่วนท้องถิ่นอื่นให้ได้มาตรฐาน เพื่อให้การคมนาคม

และการขนส่งสินค้ามีความสะดวกรวดเร็ว และกระจายความเจริญไปทุกพื้นที่

แผนงานที่ ๓.๑ อุตสาหกรรมและการโยธา

ลำดับ ที่	โครงการ	รายละเอียดของกิจกรรมที่เกิดขึ้นจากโครงการ	งบประมาณ (บาท)	สถานที่ ดำเนินการ	หน่วยงาน รับผิดชอบ หลัก	ประจำปีงบประมาณ พ.ศ.๒๕๖๗										ดำเนินการ แล้วเสร็จ		
						พ.ศ.๒๕๖๖		พ.ศ.๒๕๖๗										
						ต.ค.	พ.ย.	ธ.ค.	ม.ค.	ก.พ.	มี.ค.	เม.ย.	พ.ค.	มิ.ย.	ก.ค.		ส.ค.	ก.ย.
๑๑๗	โครงการปรับปรุงถนนลูกรัง บดอัดแน่นเข้าสู่พื้นที่การเกษตร สายอ่างห้วยขวาง บ้านม่วง หมู่ที่ ๕ ต.ปง อ.ปง จ.พะเยา	ปรับปรุงถนนลูกรังบดอัดแน่นเข้าสู่พื้นที่การเกษตร ขนาดผิวจราจรกว้างเฉลี่ย ๔.๐๐ ม. ยาว ๑,๗๐๐.๐๐ ม. หนาเฉลี่ย ๐.๒๐ ม. หรือมีปริมาตรลูกรังไม่น้อยกว่า ๑,๔๒๘.๐๐ ลบ.ม พร้อมปรับเกลี่ยบดอัดแน่นให้ เรียบร้อย รายละเอียดตามประมาณการและแบบ แปลนที่องค์การบริหารส่วนจังหวัดพะเยากำหนด	๕๐๐,๐๐๐	จังหวัดพะเยา	กองช่าง													กันยายน ๒๕๖๗
๑๑๘	โครงการปรับปรุงถนนลูกรัง บดอัดแน่นเข้าสู่พื้นที่การเกษตร หมู่ที่ ๙ ต.บ้านต้า อ.เมืองพะเยา จ.พะเยา	ปรับปรุงถนนลูกรังบดอัดแน่นเข้าสู่พื้นที่การเกษตร ขนาดผิวจราจรกว้างเฉลี่ย ๔.๐๐ ม. ยาว ๑,๖๘๐.๐๐ ม. หนาเฉลี่ย ๐.๒๐ ม. หรือมีปริมาตรลูกรังไม่น้อยกว่า ๑,๔๑๑.๐๐ ลบ.ม พร้อมปรับเกลี่ยบดอัดแน่นให้ เรียบร้อย รายละเอียดตามประมาณการและแบบ แปลนที่องค์การบริหารส่วนจังหวัดพะเยากำหนด	๕๐๐,๐๐๐	จังหวัดพะเยา	กองช่าง													กันยายน ๒๕๖๗
๑๑๙	โครงการปรับปรุงถนนลูกรัง บดอัดแน่นเข้าสู่พื้นที่การเกษตร หมู่ที่ ๑๑ , ๕ ต.แม่่นาเรือ เขื่อน ต.แม่กา อ.เมืองพะเยา จ.พะเยา	ปรับปรุงถนนลูกรังบดอัดแน่นเข้าสู่พื้นที่การเกษตร ขนาดผิวจราจรกว้างเฉลี่ย ๔.๐๐ ม. ยาว ๑,๖๕๐.๐๐ ม. หนาเฉลี่ย ๐.๒๐ ม. หรือมีปริมาตรลูกรังไม่น้อยกว่า ๑,๓๘๖.๐๐ ลบ.ม พร้อมปรับเกลี่ยบดอัดแน่นให้ เรียบร้อย รายละเอียดตามประมาณการและแบบ แปลนที่องค์การบริหารส่วนจังหวัดพะเยากำหนด	๕๐๐,๐๐๐	จังหวัดพะเยา	กองช่าง													กันยายน ๒๕๖๗

บุษกรณ
(นางสาวบุญวรรณ เกียรติวิชัยงาม)
นักจัดการงานทั่วไปปฏิบัติการ

ยุทธศาสตร์ที่ ๓ พัฒนาโครงสร้างพื้นฐาน

แบบ ผศ.๐๒

กลยุทธ์/แนวทางการพัฒนาที่ ๓.๓ ส่งเสริมให้มีระบบการคมนาคม และการขนส่งที่เชื่อมต่อระหว่างองค์กรปกครองส่วนท้องถิ่นอื่นให้ได้มาตรฐาน เพื่อให้การคมนาคม

และการขนส่งสินค้ามีความสะดวกรวดเร็ว และกระจายความเจริญไปทุกพื้นที่

แผนงานที่ ๓.๑ อุตสาหกรรมและการโยธา

ลำดับ ที่	โครงการ	รายละเอียดของกิจกรรมที่เกิดขึ้นจากโครงการ	งบประมาณ (บาท)	สถานที่ ดำเนินการ	หน่วยงาน รับผิดชอบ หลัก	ประจำปีงบประมาณ พ.ศ.๒๕๖๗										ดำเนินการ แล้วเสร็จ
						พ.ศ.๒๕๖๖		พ.ศ.๒๕๖๗								
						ต.ค.	พ.ย.	ธ.ค.	ม.ค.	ก.พ.	มี.ค.	เม.ย.	พ.ค.	มิ.ย.	ก.ค.	
๑๒๒	โครงการปรับปรุงถนนลูกรัง บดอัดแน่นเข้าสู่พื้นที่การเกษตร หมู่ที่ ๖ ต.แม่นาเรือ เข้ม ต.บ้านตู่ อ.เมืองพะเยา จ.พะเยา	ปรับปรุงถนนลูกรังบดอัดแน่นเข้าสู่พื้นที่การเกษตร โดยแบ่งเป็น สายที่ ๑ ขนาดผิวจราจรกว้างเฉลี่ย ๔.๐๐ ม. ยาว ๖๐๐.๐๐ ม. หน้าเฉลี่ย ๐.๒๐ ม. หรือมีปริมาตร ลูกรังไม่น้อยกว่า ๕๐๔.๐๐ ลบ.ม. สายที่ ๒ ขนาดผิวจราจรกว้างเฉลี่ย ๔.๐๐ ม. ยาว ๕๕๐.๐๐ ม. หน้าเฉลี่ย ๐.๒๐ ม. หรือมีปริมาตรลูกรังไม่น้อยกว่า ๔๖๒.๐๐ ลบ.ม. สายที่ ๓ ขนาดผิวจราจรกว้างเฉลี่ย ๔.๐๐ ม. ยาว ๕๐๐.๐๐ ม. หน้าเฉลี่ย ๐.๒๐ ม. หรือมีปริมาตร ลูกรังไม่น้อยกว่า ๔๒๐.๐๐ ลบ.ม. หรือมีปริมาตร ลูกรังรวมกันไม่น้อยกว่า ๑,๓๘๖.๐๐ ลบ.ม. พร้อมปรับเกลียบบดอัดแน่นให้เรียบร้อย รายละเอียด ตามประมาณการและแบบแปลนที่องค์การบริหาร ส่วนจังหวัดพะเยากำหนด	๕๐๐,๐๐๐	จังหวัดพะเยา รายละเอียด ตามโครงการ	กองช่าง	←-----→										กันยายน ๒๕๖๗

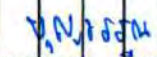
 (นางสาวบุญวรรณ เกียรติวิชัยงาม)
 นักจัดการงานทั่วไปปฏิบัติการ

ยุทธศาสตร์ที่ ๓ พัฒนาโครงสร้างพื้นฐาน

แบบ ผด.๐๒

กลยุทธ์/แนวทางการพัฒนาที่ ๓.๓ ส่งเสริมให้มีระบบการคมนาคม และการขนส่งที่เชื่อมต่อระหว่างองค์กรปกครองส่วนท้องถิ่นอื่นให้ได้มาตรฐาน เพื่อให้การคมนาคม

และการขนส่งสินค้ามีความสะดวกรวดเร็ว และกระจายความเจริญไปทุกพื้นที่

แผนงานที่ ๓.๑ อุตสาหกรรมและการโยธา

ลำดับ ที่	โครงการ	รายละเอียดของกิจกรรมที่เกิดขึ้นจากโครงการ	งบประมาณ (บาท)	สถานที่ ดำเนินการ	หน่วยงาน รับผิดชอบ หลัก	ประจำปีงบประมาณ พ.ศ.๒๕๖๗											ดำเนินการ แล้วเสร็จ		
						พ.ศ.๒๕๖๖		พ.ศ.๒๕๖๗											
						ต.ค.	พ.ย.	ธ.ค.	ม.ค.	ก.พ.	มี.ค.	เม.ย.	พ.ค.	มิ.ย.	ก.ค.	ส.ค.		ก.ย.	
๑๒๓	โครงการปรับปรุงถนนลูกรัง บดอัดแน่นเข้าสู่พื้นที่การเกษตร หมู่ที่ ๖ ต.บ้านมาง อ.เชียงม่วน เชื่อม ต.หนองหล่ม อ.ดอกคำใต้ จ.พะเยา	ปรับปรุงถนนลูกรังบดอัดแน่นเข้าสู่พื้นที่การเกษตร ขนาดผิวจราจรกว้างเฉลี่ย ๔.๐๐ ม. ยาว ๑,๗๐๐.๐๐ ม. หนาเฉลี่ย ๐.๒๐ ม. หรือมีปริมาตรลูกรังไม่น้อยกว่า ๑,๔๒๘.๐๐ ลบ.ม พร้อมปรับเกลือบดอัดแน่นให้ เรียบร้อย รายละเอียดตามประมาณการและแบบ แปลนที่องค์การบริหารส่วนจังหวัดพะเยากำหนด	๕๐๐,๐๐๐	จังหวัดพะเยา รายละเอียด ตามโครงการ	กองช่าง														กัณยายน ๒๕๖๗
๑๒๔	โครงการปรับปรุงถนนลูกรัง บดอัดแน่นเข้าสู่พื้นที่การเกษตร หมู่ที่ ๗ ต.บ้านใหม่ อ.เมืองพะเยา จ.พะเยา	ปรับปรุงถนนลูกรังบดอัดแน่นเข้าสู่พื้นที่การเกษตร ขนาดผิวจราจรกว้างเฉลี่ย ๔.๐๐ ม. ยาว ๑,๗๐๐.๐๐ ม. หนาเฉลี่ย ๐.๒๐ ม. หรือมีปริมาตรลูกรังไม่น้อยกว่า ๑,๔๒๘.๐๐ ลบ.ม พร้อมปรับเกลือบดอัดแน่นให้ เรียบร้อย รายละเอียดตามประมาณการและแบบ แปลนที่องค์การบริหารส่วนจังหวัดพะเยากำหนด	๕๐๐,๐๐๐	จังหวัดพะเยา รายละเอียด ตามโครงการ	กองช่าง														กัณยายน ๒๕๖๗
๑๒๕	โครงการปรับปรุงถนนลูกรัง บดอัดแน่นเข้าสู่พื้นที่การเกษตร สายน้ำจิม (ช่วงที่ ๒) บ้านหนองบัว หมู่ที่ ๒ ต.จิม อ.ปง จ.พะเยา	ปรับปรุงถนนลูกรังบดอัดแน่นเข้าสู่พื้นที่การเกษตร ขนาดผิวจราจรกว้างเฉลี่ย ๔.๐๐ ม. ยาว ๑,๗๕๐.๐๐ ม. หนาเฉลี่ย ๐.๒๐ ม. หรือมีปริมาตรลูกรังไม่น้อยกว่า ๑,๔๗๐.๐๐ ลบ.ม พร้อมปรับเกลือบดอัดแน่นให้ เรียบร้อย รายละเอียดตามประมาณการและแบบ แปลนที่องค์การบริหารส่วนจังหวัดพะเยากำหนด	๕๐๐,๐๐๐	จังหวัดพะเยา รายละเอียด ตามโครงการ	กองช่าง														กัณยายน ๒๕๖๗

จ.ณ.วรรณ
(นางสาวบุญวรรณ เกียรติวิชัยงาม)
นักจัดการงานทั่วไปปฏิบัติการ

ยุทธศาสตร์ที่ ๓ พัฒนาโครงสร้างพื้นฐาน

แบบ ผด.๐๒

กลยุทธ์/แนวทางการพัฒนาที่ ๓.๓ ส่งเสริมให้มีระบบการคมนาคม และการขนส่งที่เชื่อมต่อระหว่างองค์กรปกครองส่วนท้องถิ่นอื่นให้ได้มาตรฐาน เพื่อให้การคมนาคม

และการขนส่งสินค้ามีความสะดวกรวดเร็ว และกระจายความเจริญไปทุกพื้นที่

แผนงานที่ ๓.๑ อุตสาหกรรมและการโยธา

ลำดับ ที่	โครงการ	รายละเอียดของกิจกรรมที่เกิดขึ้นจากโครงการ	งบประมาณ (บาท)	สถานที่ ดำเนินการ	หน่วยงาน รับผิดชอบ หลัก	ประจำปีงบประมาณ พ.ศ.๒๕๖๗										ดำเนินการ แล้วเสร็จ		
						พ.ศ.๒๕๖๖		พ.ศ.๒๕๖๗										
						ต.ค.	พ.ย.	ธ.ค.	ม.ค.	ก.พ.	มี.ค.	เม.ย.	พ.ค.	มิ.ย.	ก.ค.		ส.ค.	ก.ย.
๑๒๖	โครงการปรับปรุงถนนลูกรัง บดอัดแน่นเข้าสู่พื้นที่การเกษตร สายบ้านปัวดอย หมู่ที่ ๑๓ ต.จิม อ.ปง จ.พะเยา	ปรับปรุงถนนลูกรังบดอัดแน่นเข้าสู่พื้นที่การเกษตร ขนาดผิวจราจรกว้างเฉลี่ย ๔.๐๐ ม. ยาว ๑,๗๘๐.๐๐ ม. หนาเฉลี่ย ๐.๒๐ ม. หรือมีปริมาตรลูกรังไม่น้อยกว่า ๑,๔๙๕.๐๐ ลบ.ม พร้อมปรับเกลียบบดอัดแน่นให้ เรียบร้อย รายละเอียดตามประมาณการและแบบ แปลนที่องค์การบริหารส่วนจังหวัดพะเยากำหนด	๕๐๐,๐๐๐	จังหวัดพะเยา	กองช่าง													กันยายน ๒๕๖๗
๑๒๗	โครงการปรับปรุงถนนหินคลุก เข้าสู่พื้นที่การเกษตร สายเลียบบ ลำน้ำแม่ปืม หมู่ที่ ๘ , ๙ , ๑๐ ต.แม่ปืม อ.เมืองพะเยา จ.พะเยา	ปรับปรุงถนนหินคลุกเข้าสู่พื้นที่การเกษตร ขนาดผิวจราจรกว้างเฉลี่ย ๓.๐๐ ม. ยาว ๒,๑๕๐.๐๐ ม. หนาเฉลี่ย ๐.๑๐ ม. หรือมีปริมาตรลูกรังไม่น้อยกว่า ๖๔๕.๐๐ ลบ.ม (คิวหลวม) พร้อมปรับเกลียบบดอัด เรียบร้อย รายละเอียดตามประมาณการและแบบ แปลนที่องค์การบริหารส่วนจังหวัดพะเยากำหนด	๕๐๐,๐๐๐	จังหวัดพะเยา	กองช่าง													กันยายน ๒๕๖๗
๑๒๘	โครงการปรับปรุงถนนหินคลุก เข้าสู่พื้นที่การเกษตร สายห้วย เห็ดหล่ม บ้านห้วยบง หมู่ที่ ๑๔ ต.แม่ปืม อ.เมืองพะเยา จ.พะเยา	ปรับปรุงถนนหินคลุกเข้าสู่พื้นที่การเกษตร ขนาดผิวจราจรกว้างเฉลี่ย ๔.๐๐ ม. ยาว ๑,๖๕๐.๐๐ ม. หนาเฉลี่ย ๐.๑๐ ม. หรือมีปริมาตรลูกรังไม่น้อยกว่า ๖๖๖.๐๐ ลบ.ม (คิวหลวม) พร้อมปรับเกลียบบดอัด เรียบร้อย รายละเอียดตามประมาณการและแบบ แปลนที่องค์การบริหารส่วนจังหวัดพะเยากำหนด	๕๐๐,๐๐๐	จังหวัดพะเยา	กองช่าง													กันยายน ๒๕๖๗

จ.ญ.จ.รณ
(นางสาวบุญวรรณ เกียรติวิชัยงาม)
นักจัดการงานทั่วไปปฏิบัติการ

ยุทธศาสตร์ที่ ๓ พัฒนาโครงสร้างพื้นฐาน

แบบ ผศ.๐๒

กลยุทธ์/แนวทางการพัฒนาที่ ๓.๓ ส่งเสริมให้มีระบบการคมนาคม และการขนส่งที่เชื่อมต่อระหว่างองค์กรปกครองส่วนท้องถิ่นอื่นให้ได้มาตรฐาน เพื่อให้การคมนาคม

และการขนส่งสินค้ามีความสะดวกรวดเร็ว และกระจายความเจริญไปทุกพื้นที่

แผนงานที่ ๓.๑ อุตสาหกรรมและการโยธา

ลำดับ ที่	โครงการ	รายละเอียดของกิจกรรมที่เกิดขึ้นจากโครงการ	งบประมาณ (บาท)	สถานที่ ดำเนินการ	หน่วยงาน รับผิดชอบ หลัก	ประจำปีงบประมาณ พ.ศ.๒๕๖๗										ดำเนินการ แล้วเสร็จ		
						พ.ศ.๒๕๖๖		พ.ศ.๒๕๖๗										
						ต.ค.	พ.ย.	ธ.ค.	ม.ค.	ก.พ.	มี.ค.	เม.ย.	พ.ค.	มิ.ย.	ก.ค.		ส.ค.	ก.ย.
๑๒๙	โครงการปรับปรุงถนนหินคลุก เข้าสู่พื้นที่การเกษตร หมู่ที่ ๓ ต.แม่กา เข้ม หมู่ที่ ๖ ต.จำป่าหวาย อ.เมืองพะเยา จ.พะเยา	ปรับปรุงถนนหินคลุกเข้าสู่พื้นที่การเกษตร โดยแบ่งเป็น ช่วงที่ ๑ ขนาดผิวจราจรกว้างเฉลี่ย ๓.๐๐ ม. ยาว ๑,๘๐๐.๐๐ ม. หนาเฉลี่ย ๐.๑๐ ม. หรือมีปริมาตร หินคลุกไม่น้อยกว่า ๕๔๐.๐๐ ลบ.ม (คิวหลวม) ช่วงที่ ๒ ขนาดผิวจราจรกว้างเฉลี่ย ๓.๐๐ ม. ยาว ๑,๑๐๐.๐๐ ม. หนาเฉลี่ย ๐.๑๐ ม. หรือมีปริมาตร หินคลุกไม่น้อยกว่า ๓๓๐.๐๐ ลบ.ม (คิวหลวม) หรือมีปริมาตรหินคลุกรวมกันไม่น้อยกว่า ๘๗๐.๐๐ ลบ.ม (คิวหลวม) พร้อมปรับเกลี่ยให้เรียบร้อย รายละเอียด ตามประมาณการและแบบแปลนที่องค์การบริหาร ส่วนจังหวัดพะเยากำหนด	๕๐๐,๐๐๐	จังหวัดพะเยา	กองช่าง													กันยายน ๒๕๖๗
๑๓๐	โครงการปรับปรุงถนนหินคลุก เข้าสู่พื้นที่การเกษตร ซอย ๓ บ้านประชาภักดี ม.๑๓ ต.ร่มเย็น อ.เชียงคำ จ.พะเยา	ปรับปรุงถนนหินคลุกเข้าสู่พื้นที่การเกษตร ขนาดผิวจราจรกว้างเฉลี่ย ๓.๐๐ เมตร ยาว ๑,๘๑๐.๐๐ เมตร หนาเฉลี่ย ๐.๑๐ เมตร หรือมีปริมาตรหินคลุกไม่น้อยกว่า ๕๔๓.๐๐ ลูกบาศก์เมตร (คิวหลวม) พร้อมปรับเกลี่ยให้เรียบร้อย รายละเอียดตามประมาณการและแบบแปลน ที่องค์การบริหารส่วนจังหวัดพะเยากำหนด	๕๐๐,๐๐๐	จังหวัดพะเยา	กองช่าง												กันยายน ๒๕๖๗	

บุญอรพร
(นางสาวบุญวรรณ เกียรติวิชัยงาม)
นักจัดการงานทั่วไปปฏิบัติการ

ยุทธศาสตร์ที่ ๓ พัฒนาโครงสร้างพื้นฐาน

แบบ ผด.๐๒

กลยุทธ์/แนวทางการพัฒนาที่ ๓.๓ ส่งเสริมให้มีระบบการคมนาคม และการขนส่งที่เชื่อมต่อระหว่างองค์กรปกครองส่วนท้องถิ่นอื่นให้ได้มาตรฐาน เพื่อให้การคมนาคม

และการขนส่งสินค้ามีความสะดวกรวดเร็ว และกระจายความเจริญไปทุกพื้นที่

แผนงานที่ ๓.๑ อุตสาหกรรมและการโยธา

ลำดับ ที่	โครงการ	รายละเอียดของกิจกรรมที่เกิดขึ้นจากโครงการ	งบประมาณ (บาท)	สถานที่ ดำเนินการ	หน่วยงาน รับผิดชอบ หลัก	ประจำปีงบประมาณ พ.ศ.๒๕๖๗										ดำเนินการ แล้วเสร็จ		
						พ.ศ.๒๕๖๖		พ.ศ.๒๕๖๗										
						ค.ค.	พ.ย.	ธ.ค.	ม.ค.	ก.พ.	มี.ค.	เม.ย.	พ.ค.	มิ.ย.	ก.ค.		ส.ค.	ก.ย.
๑๓๑	โครงการปรับปรุงถนนหินคลุก เข้าสู่พื้นที่การเกษตร บ้านก้อขาว ม.๑๑ ต.ทุ่งกล้วย อ.ภูซาง เขื่อน ต.ร่มเย็น อ.เชียงคำ จ.พะเยา	ปรับปรุงถนนหินคลุกเข้าสู่พื้นที่การเกษตร ขนาดผิวจราจรกว้างเฉลี่ย ๓.๐๐ เมตร ยาว ๑,๖๕๕.๐๐ เมตร หนาเฉลี่ย ๐.๑๐ เมตร หรือมีปริมาตรหินคลุกไม่น้อยกว่า ๔๙๖.๐๐ ลูกบาศก์เมตร (คิวหลวม) พร้อมปรับเกลี่ยให้เรียบร้อย รายละเอียดตามประมาณการและแบบแปลน ที่องค์การบริหารส่วนจังหวัดพะเยากำหนด	๕๐๐,๐๐๐	จังหวัดพะเยา	กองช่าง			←										กัณยายน ๒๕๖๗
๑๓๒	โครงการปรับปรุงถนนหินคลุก เข้าสู่พื้นที่การเกษตร บ้านจำบอนใหม่ ม.๑๒ ต.อ่างทอง อ.เชียงคำ จ.พะเยา	ปรับปรุงถนนหินคลุกเข้าสู่พื้นที่การเกษตร ขนาดผิวจราจรกว้างเฉลี่ย ๓.๐๐ เมตร ยาว ๑,๖๕๕.๐๐ เมตร หนาเฉลี่ย ๐.๑๐ เมตร หรือมีปริมาตรหินคลุกไม่น้อยกว่า ๔๙๖.๐๐ ลูกบาศก์เมตร (คิวหลวม) พร้อมปรับเกลี่ยให้เรียบร้อย รายละเอียดตามประมาณการและแบบแปลน ที่องค์การบริหารส่วนจังหวัดพะเยากำหนด	๕๐๐,๐๐๐	จังหวัดพะเยา	กองช่าง			←										กัณยายน ๒๕๖๗

บุญธรรม
(นางสาวบุญธรรม เกียรติวิชัยงาม)
นักจัดการงานทั่วไปปฏิบัติการ

ยุทธศาสตร์ที่ ๓ พัฒนาโครงสร้างพื้นฐาน

แบบ ผด.๐๒

กลยุทธ์/แนวทางการพัฒนาที่ ๓.๓ ส่งเสริมให้มีระบบการคมนาคม และการขนส่งที่เชื่อมต่อระหว่างองค์กรปกครองส่วนท้องถิ่นอื่นให้ได้มาตรฐาน เพื่อให้การคมนาคม

และการขนส่งสินค้ามีความสะดวกรวดเร็ว และกระจายความเจริญไปทุกพื้นที่

แผนงานที่ ๓.๑ อุตสาหกรรมและการโยธา

ลำดับ ที่	โครงการ	รายละเอียดของกิจกรรมที่เกิดขึ้นจากโครงการ	งบประมาณ (บาท)	สถานที่ ดำเนินการ	หน่วยงาน รับผิดชอบ หลัก	ประจำปีงบประมาณ พ.ศ.๒๕๖๗										ดำเนินการ แล้วเสร็จ		
						พ.ศ.๒๕๖๖		พ.ศ.๒๕๖๗										
						ต.ค.	พ.ย.	ธ.ค.	ม.ค.	ก.พ.	มี.ค.	เม.ย.	พ.ค.	มิ.ย.	ก.ค.		ส.ค.	ก.ย.
๑๓๓	โครงการปรับปรุงถนนหินคลุก เข้าสู่พื้นที่การเกษตร บ้านต้อมดง หมู่ที่ ๗ ต.บ้านต้อม อ.เมืองพะเยา จ.พะเยา	ปรับปรุงถนนหินคลุกเข้าสู่พื้นที่การเกษตร โดยแบ่งเป็น ช่วงที่ ๑ ขนาดผิวจราจรกว้างเฉลี่ย ๔.๐๐ ม. ยาว ๖๐๐.๐๐ ม. หนาเฉลี่ย ๐.๑๐ ม. หรือมีปริมาตรหินคลุกไม่น้อยกว่า ๒๔๐.๐๐ ลบ.ม (คิวหลวม) ช่วงที่ ๒ ขนาดผิวจราจรกว้างเฉลี่ย ๔.๐๐ ม. ยาว ๑,๒๐๐.๐๐ ม. หนาเฉลี่ย ๐.๑๐ ม. หรือมีปริมาตร หินคลุกไม่น้อยกว่า ๔๘๐.๐๐ ลบ.ม (คิวหลวม) หรือ มีปริมาตรหินคลุกรวมกันไม่น้อยกว่า ๗๐๐.๐๐ ลบ.ม (คิวหลวม) พร้อมปรับเกลี่ยให้เรียบร้อย รายละเอียด ตามประมาณการและแบบแปลนที่องค์การบริหาร ส่วนจังหวัดพะเยากำหนด	๕๐๐,๐๐๐	จังหวัดพะเยา	กองช่าง													กันยายน ๒๕๖๗
๑๓๔	โครงการปรับปรุงถนนหินคลุก เข้าสู่พื้นที่การเกษตร บ้านทุ่งเย็น ม.๑ ต.แม่ลาว อ.เชียงคำ จ.พะเยา	ปรับปรุงถนนหินคลุกเข้าสู่พื้นที่การเกษตร ขนาดผิวจราจรกว้างเฉลี่ย ๓.๕๐ เมตร ยาว ๑,๓๕๐.๐๐ เมตร หนาเฉลี่ย ๐.๑๐ เมตร หรือมีปริมาตรหินคลุกไม่น้อยกว่า ๔๘๖.๐๐ ลูกบาศก์เมตร (คิวหลวม) พร้อมปรับเกลี่ยให้เรียบร้อย รายละเอียดตามประมาณการและแบบแปลน ที่องค์การบริหารส่วนจังหวัดพะเยากำหนด	๕๐๐,๐๐๐	จังหวัดพะเยา	กองช่าง												กันยายน ๒๕๖๗	

บุญงธรม
(นางสาวบุญวรรณ เกียรติวิชัยงาม)
นักจัดการงานทั่วไปปฏิบัติการ

ยุทธศาสตร์ที่ ๓ พัฒนาโครงสร้างพื้นฐาน

แบบ ผด.๐๒

กลยุทธ์/แนวทางการพัฒนาที่ ๓.๓ ส่งเสริมให้มีระบบการคมนาคม และการขนส่งที่เชื่อมต่อระหว่างองค์กรปกครองส่วนท้องถิ่นอื่นให้ได้มาตรฐาน เพื่อให้การคมนาคม

และการขนส่งสินค้ามีความสะดวกรวดเร็ว และกระจายความเจริญไปทุกพื้นที่

แผนงานที่ ๓.๑ อุตสาหกรรมและการโยธา

ลำดับ ที่	โครงการ	รายละเอียดของกิจกรรมที่เกิดขึ้นจากโครงการ	งบประมาณ (บาท)	สถานที่ ดำเนินการ	หน่วยงาน รับผิดชอบ หลัก	ประจำปีงบประมาณ พ.ศ.๒๕๖๗											ดำเนินการ แล้วเสร็จ	
						พ.ศ.๒๕๖๖		พ.ศ.๒๕๖๗										
						ค.ค.	พ.ย.	ธ.ค.	ม.ค.	ก.พ.	มี.ค.	เม.ย.	พ.ค.	มิ.ย.	ก.ค.	ส.ค.		ก.ย.
๑๓๕	โครงการปรับปรุงถนนหินคลุก เข้าสู่พื้นที่การเกษตร บ้านปางป้อมเหนือ ม.๒ ต.ล่อ เชื่อม ต.ห้วยยางขาม อ.จุน จ.พะเยา	ปรับปรุงถนนหินคลุกเข้าสู่พื้นที่การเกษตร ขนาดผิวจราจรกว้างเฉลี่ย ๓.๐๐ เมตร ยาว ๑,๗๕๕.๐๐ เมตร หนาเฉลี่ย ๐.๑๐ เมตร หรือมีปริมาตรหินคลุกไม่น้อยกว่า ๕๒๖.๐๐ ลูกบาศก์เมตร (คิวหลวม) พร้อมปรับเกลี่ยให้เรียบร้อย รายละเอียดตามประมาณการและแบบแปลน ที่องค์การบริหารส่วนจังหวัดพะเยากำหนด	๕๐๐,๐๐๐	จังหวัดพะเยา	กองช่าง			←										กันยายน ๒๕๖๗

บุญวรรณ
(นางสาวบุญวรรณ เกียรติวิชัยงาม)
นักจัดการงานทั่วไปปฏิบัติการ

ยุทธศาสตร์ที่ ๓ พัฒนาโครงสร้างพื้นฐาน

แบบ ผด.๐๒

กลยุทธ์/แนวทางการพัฒนาที่ ๓.๓ ส่งเสริมให้มีระบบการคมนาคม และการขนส่งที่เชื่อมต่อระหว่างองค์กรปกครองส่วนท้องถิ่นอื่นให้ได้มาตรฐาน เพื่อให้การคมนาคม

และการขนส่งสินค้ามีความสะดวกรวดเร็ว และกระจายความเจริญไปทุกพื้นที่

แผนงานที่ ๓.๑ อุตสาหกรรมและการโยธา

ลำดับ ที่	โครงการ	รายละเอียดของกิจกรรมที่เกิดขึ้นจากโครงการ	งบประมาณ (บาท)	สถานที่ ดำเนินการ	หน่วยงาน รับผิดชอบ หลัก	ประจำปีงบประมาณ พ.ศ.๒๕๖๗											ดำเนินการ แล้วเสร็จ
						พ.ศ.๒๕๖๖					พ.ศ.๒๕๖๗						
						ต.ค.	พ.ย.	ธ.ค.	ม.ค.	ก.พ.	มี.ค.	เม.ย.	พ.ค.	มิ.ย.	ก.ค.	ส.ค.	
๑๓๖	โครงการปรับปรุงถนนหินคลุก เข้าสู่พื้นที่การเกษตร บ้านทุ่งเย็น ม.๑๔ ต.แม่ลาว อ.เชียงคำ จ.พะเยา	ปรับปรุงถนนหินคลุกเข้าสู่พื้นที่การเกษตร โดยแบ่ง เป็น สายที่ ๑ ขนาดผิวจราจรกว้างเฉลี่ย ๓.๐๐ ม. ยาว ๘๐๐.๐๐ ม. หนาเฉลี่ย ๐.๑๐ ม. หรือมีปริมาตร หินคลุกไม่น้อยกว่า ๒๔๐.๐๐ ลบ.ม (คิวหลวม) สายที่ ๒ ขนาดผิวจราจรกว้างเฉลี่ย ๓.๐๐ ม. ยาว ๓๐๐.๐๐ ม. หนาเฉลี่ย ๐.๑๐ ม. หรือมีปริมาตร หินคลุกไม่น้อยกว่า ๙๐.๐๐ ลบ.ม (คิวหลวม) สายที่ ๓ ขนาดผิวจราจรกว้างเฉลี่ย ๓.๐๐ ม. ยาว ๗๕๐.๐๐ ม. หนาเฉลี่ย ๐.๑๐ ม. หรือมีปริมาตร หินคลุกไม่น้อยกว่า ๒๒๕.๐๐ ลบ.ม (คิวหลวม) หรือมีปริมาตรหินคลุกรวมกันไม่น้อยกว่า ๕๕๕.๐๐ ลบ.ม. (คิวหลวม) พร้อมปรับเกลี่ยให้เรียบร้อย รายละเอียดตามประมาณการและแบบแปลนที่ องค์การบริหารส่วนจังหวัดพะเยากำหนด	๕๐๐,๐๐๐	จังหวัดพะเยา รายละเอียด ตามโครงการ	กองช่าง												กันยายน ๒๕๖๗

บุญพรหม
(นางสาวบุญพรหม เกียรติชัยงาม)
นักจัดการงานทั่วไปปฏิบัติการ

ยุทธศาสตร์ที่ ๓ พัฒนาโครงสร้างพื้นฐาน

แบบ ผด.๐๒

กลยุทธ์/แนวทางการพัฒนาที่ ๓.๓ ส่งเสริมให้มีระบบการคมนาคม และการขนส่งที่เชื่อมต่อระหว่างองค์กรปกครองส่วนท้องถิ่นอื่นให้ได้มาตรฐาน เพื่อให้การคมนาคม

และการขนส่งสินค้ามีความสะดวกรวดเร็ว และกระจายความเจริญไปทุกพื้นที่

แผนงานที่ ๓.๑ อุตสาหกรรมและการโยธา

ลำดับ ที่	โครงการ	รายละเอียดของกิจกรรมที่เกิดขึ้นจากโครงการ	งบประมาณ (บาท)	สถานที่ ดำเนินการ	หน่วยงาน รับผิดชอบ หลัก	ประจำปีงบประมาณ พ.ศ.๒๕๖๗											ดำเนินการ แล้วเสร็จ						
						พ.ศ.๒๕๖๖			พ.ศ.๒๕๖๗														
						ต.ค.	พ.ย.	ธ.ค.	ม.ค.	ก.พ.	มี.ค.	เม.ย.	พ.ค.	มิ.ย.	ก.ค.	ธ.ค.		ก.ย.					
๑๓๗	โครงการปรับปรุงถนนหินคลุก เข้าสู่พื้นที่การเกษตร บ้านสันปูเลย หมู่ที่ ๓ ต.สันป่าม่วง เข้ม บ้านต้อมตง หมู่ที่ ๒ ต.บ้านต้อม อ.เมืองพะเยา จ.พะเยา	ปรับปรุงถนนหินคลุกเข้าสู่พื้นที่การเกษตร โดยแบ่งเป็น ช่วงที่ ๑ ขนาดผิวจราจรกว้างเฉลี่ย ๓.๐๐ ม. ยาว ๑,๕๐๐.๐๐ ม. หนาเฉลี่ย ๐.๑๐ ม. หรือมีปริมาตร หินคลุกไม่น้อยกว่า ๔๕๐.๐๐ ลบ.ม (คิวหลวม) ช่วงที่ ๒ ขนาดผิวจราจรกว้างเฉลี่ย ๓.๐๐ ม. ยาว ๔๐๐.๐๐ ม. หนาเฉลี่ย ๐.๑๐ ม. หรือมีปริมาตร หินคลุกไม่น้อยกว่า ๑๒๐.๐๐ ลบ.ม (คิวหลวม) ช่วงที่ ๓ ขนาดผิวจราจรกว้างเฉลี่ย ๓.๐๐ ม. ยาว ๗๕๐.๐๐ ม. หนาเฉลี่ย ๐.๑๐ ม. หรือมีปริมาตร หินคลุกไม่น้อยกว่า ๒๒๕.๐๐ ลบ.ม (คิวหลวม) หรือมีปริมาตรหินคลุกรวมกันไม่น้อยกว่า ๗๙๕.๐๐ ลบ.ม (คิวหลวม) พร้อมปรับเกลี่ยให้เรียบร้อย รายละเอียดตามประมาณการและแบบแปลนที่ องค์การบริหารส่วนจังหวัดพะเยากำหนด	๕๐๐,๐๐๐	จังหวัดพะเยา รายละเอียด ตามโครงการ	กองช่าง																		กันยายน ๒๕๖๗

ชู, พงษ์วรรณ
(นางสาวบุญวรรณ เกียรติวิชัยงาม)
นักจัดการงานทั่วไปปฏิบัติการ

ยุทธศาสตร์ที่ ๓ พัฒนาโครงสร้างพื้นฐาน

แบบ ผด.๐๒

กลยุทธ์/แนวทางการพัฒนาที่ ๓.๓ ส่งเสริมให้มีระบบการคมนาคม และการขนส่งที่เชื่อมต่อระหว่างองค์กรปกครองส่วนท้องถิ่นอื่นให้ได้มาตรฐาน เพื่อให้การคมนาคม

และการขนส่งสินค้ามีความสะดวกรวดเร็ว และกระจายความเจริญไปทุกพื้นที่

แผนงานที่ ๓.๑ อุตสาหกรรมและการโยธา

ลำดับ ที่	โครงการ	รายละเอียดของกิจกรรมที่เกิดขึ้นจากโครงการ	งบประมาณ (บาท)	สถานที่ ดำเนินการ	หน่วยงาน รับผิดชอบ หลัก	ประจำปีงบประมาณ พ.ศ.๒๕๖๗										ดำเนินการ แล้วเสร็จ		
						พ.ศ.๒๕๖๖		พ.ศ.๒๕๖๗										
						ต.ค.	พ.ย.	ธ.ค.	ม.ค.	ก.พ.	มี.ค.	เม.ย.	พ.ค.	มิ.ย.	ก.ค.		ส.ค.	ก.ย.
๑๓๘	โครงการปรับปรุงถนนหินคลุก เข้าสู่พื้นที่การเกษตร บ้านหนองสระ หมู่ที่ ๖ ต.ป่าแฝก อ.แม่ใจ จ.พะเยา	ปรับปรุงถนนหินคลุกเข้าสู่พื้นที่การเกษตร ขนาดผิวจราจรกว้างเฉลี่ย ๓.๐๐ เมตร ยาว ๒,๐๖๐.๐๐ เมตร หนาเฉลี่ย ๐.๑๐ เมตร หรือมีปริมาตรหินคลุกไม่น้อยกว่า ๖๑๘.๐๐ ลูกบาศก์เมตร (คิวหลวม) พร้อมปรับเกลี่ยให้เรียบร้อย รายละเอียดตามประมาณการและแบบแปลน ที่องค์การบริหารส่วนจังหวัดพะเยากำหนด	๕๐๐,๐๐๐	จังหวัดพะเยา	กองช่าง													กันยายน ๒๕๖๗
๑๓๙	โครงการปรับปรุงถนนหินคลุก เข้าสู่พื้นที่การเกษตร บ้านใหม่กาญจนา ม.๑๕ ต.จุน เขื่อน ต.พระธาตุขิงแกง อ.จุน จ.พะเยา	ปรับปรุงถนนหินคลุกเข้าสู่พื้นที่การเกษตร ขนาดผิวจราจรกว้างเฉลี่ย ๓.๐๐ เมตร ยาว ๑,๗๙๐.๐๐ เมตร หนาเฉลี่ย ๐.๑๐ เมตร หรือมีปริมาตรหินคลุกไม่น้อยกว่า ๕๓๗.๐๐ ลูกบาศก์เมตร (คิวหลวม) พร้อมปรับเกลี่ยให้เรียบร้อย รายละเอียดตามประมาณการและแบบแปลน ที่องค์การบริหารส่วนจังหวัดพะเยากำหนด	๕๐๐,๐๐๐	จังหวัดพะเยา	กองช่าง													กันยายน ๒๕๖๗

บุคลากร
(นางสาวบุญวรรณ เกียรติวิชัยงาม)
นักจัดการงานทั่วไปปฏิบัติการ

ยุทธศาสตร์ที่ ๓ พัฒนาโครงสร้างพื้นฐาน

แบบ ผต.๐๒

กลยุทธ์/แนวทางการพัฒนาที่ ๓.๓ ส่งเสริมให้มีระบบการคมนาคม และการขนส่งที่เชื่อมต่อระหว่างองค์กรปกครองส่วนท้องถิ่นอื่นให้ได้มาตรฐาน เพื่อให้การคมนาคม

และการขนส่งสินค้ามีความสะดวกรวดเร็ว และกระจายความเจริญไปทุกพื้นที่

แผนงานที่ ๓.๑ อุตสาหกรรมและการโยธา

ลำดับ ที่	โครงการ	รายละเอียดของกิจกรรมที่เกิดขึ้นจากโครงการ	งบประมาณ (บาท)	สถานที่ ดำเนินการ	หน่วยงาน รับผิดชอบ หลัก	ประจำปีงบประมาณ พ.ศ.๒๕๖๗										ดำเนินการ แล้วเสร็จ		
						พ.ศ.๒๕๖๖		พ.ศ.๒๕๖๗										
						ค.ค.	พ.ย.	ธ.ค.	ม.ค.	ก.พ.	มี.ค.	เม.ย.	พ.ค.	มิ.ย.	ก.ค.		ส.ค.	ก.ย.
๑๔๐	โครงการปรับปรุงถนนหินคลุก เข้าสู่พื้นที่การเกษตร ม.๑ ต.ห้วยลาน อ.ดอกคำใต้ เขื่อนม.ต.ห้วยแก้ว อ.ภูกามยาว จ.พะเยา	ปรับปรุงถนนหินคลุกเข้าสู่พื้นที่การเกษตร โดยแบ่ง เป็นสายที่ ๑ ขนาดผิวจราจรกว้างเฉลี่ย ๓.๐๐ ม. ยาว ๑,๔๐๐.๐๐ ม. หนาเฉลี่ย ๐.๑๐ ม. หรือมีปริมาตร หินคลุกไม่น้อยกว่า ๔๒๐.๐๐ ลบ.ม (คิวหลวม) สายที่ ๒ ขนาดผิวจราจรกว้างเฉลี่ย ๓.๐๐ ม. ยาว ๖๑๐.๐๐ ม. หนาเฉลี่ย ๐.๑๐ ม. หรือมีปริมาตร หินคลุกไม่น้อยกว่า ๑๘๓.๐๐ ลบ.ม (คิวหลวม) หรือมีปริมาตรหินคลุกรวมกันไม่น้อยกว่า ๖๐๓.๐๐ ลบ.ม. (คิวหลวม) พร้อมปรับเกลี่ยให้เรียบร้อย รายละเอียดตามประมาณการและแบบแปลนที่ องค์การบริหารส่วนจังหวัดพะเยากำหนด	๕๐๐,๐๐๐	จังหวัดพะเยา รายละเอียด ตามโครงการ	กองช่าง													กันยายน ๒๕๖๗

บุญธรรม
(นางสาวบุญธรรม เกียรติวิชัยงาม)
นักจัดการงานทั่วไปปฏิบัติการ

ยุทธศาสตร์ที่ ๓ พัฒนาโครงสร้างพื้นฐาน

แบบ ผศ.๐๒

กลยุทธ์/แนวทางการพัฒนาที่ ๓.๓ ส่งเสริมให้มีระบบการคมนาคม และการขนส่งที่เชื่อมต่อระหว่างองค์กรปกครองส่วนท้องถิ่นอื่นให้ได้มาตรฐาน เพื่อให้การคมนาคม

และการขนส่งสินค้ามีความสะดวกรวดเร็ว และกระจายความเจริญไปทุกพื้นที่

แผนงานที่ ๓.๑ อุตสาหกรรมและการโยธา

ลำดับ ที่	โครงการ	รายละเอียดของกิจกรรมที่เกิดขึ้นจากโครงการ	งบประมาณ (บาท)	สถานที่ ดำเนินการ	หน่วยงาน รับผิดชอบ หลัก	ประจำปีงบประมาณ พ.ศ.๒๕๖๗											ดำเนินการ แล้วเสร็จ	
						พ.ศ.๒๕๖๖		พ.ศ.๒๕๖๗										
						ต.ค.	พ.ย.	ธ.ค.	ม.ค.	ก.พ.	มี.ค.	เม.ย.	พ.ค.	มิ.ย.	ก.ค.	ส.ค.		ก.ย.
๑๔๑	โครงการปรับปรุงถนนหินคลุก เข้าสู่พื้นที่การเกษตร ม.๑ , ม.๑๐ ต.เวียง เข้ม ต.ร่มเย็น อ.เชียงคำ จ.พะเยา	ปรับปรุงถนนหินคลุกเข้าสู่พื้นที่การเกษตร โดยแบ่ง เป็น สายที่ ๑ ขนาดผิวจราจรกว้างเฉลี่ย ๓.๐๐ ม. ยาว ๑,๐๐๐.๐๐ ม. หนาเฉลี่ย ๐.๑๐ ม. หรือมีปริมาตร หินคลุกไม่น้อยกว่า ๓๐๐.๐๐ ลบ.ม (คิวหลวม) สายที่ ๒ ขนาดผิวจราจรกว้างเฉลี่ย ๓.๐๐ ม. ยาว ๖๕๐.๐๐ ม. หนาเฉลี่ย ๐.๑๐ ม. หรือมีปริมาตร หินคลุกไม่น้อยกว่า ๑๙๕.๐๐ ลบ.ม (คิวหลวม) หรือมีปริมาตรหินคลุกรวมกันไม่น้อยกว่า ๔๙๕.๐๐ ลบ.ม. (คิวหลวม) พร้อมปรับเกลี่ยให้เรียบร้อย รายละเอียดตามประมาณการและแบบแปลนที่ องค์การบริหารส่วนจังหวัดพะเยากำหนด	๕๐๐,๐๐๐	จังหวัดพะเยา	กองช่าง													กันยายน ๒๕๖๗

บุญครอง
(นางสาวบุญครอง เกียรติวิชัยงาม)
นักจัดการงานทั่วไปปฏิบัติการ

ยุทธศาสตร์ที่ ๓ พัฒนาโครงสร้างพื้นฐาน

แบบ ผด.๐๒

กลยุทธ์/แนวทางการพัฒนาที่ ๓.๓ ส่งเสริมให้มีระบบการคมนาคม และการขนส่งที่เชื่อมต่อระหว่างองค์กรปกครองส่วนท้องถิ่นอื่นให้ได้มาตรฐาน เพื่อให้การคมนาคม

และการขนส่งสินค้ามีความสะดวกรวดเร็ว และกระจายความเจริญไปทุกพื้นที่

แผนงานที่ ๓.๑ อุตสาหกรรมและการโยธา

ลำดับ ที่	โครงการ	รายละเอียดของกิจกรรมที่เกิดขึ้นจากโครงการ	งบประมาณ (บาท)	สถานที่ ดำเนินการ	หน่วยงาน รับผิดชอบ หลัก	ประจำปีงบประมาณ พ.ศ.๒๕๖๗										ดำเนินการ แล้วเสร็จ	
						พ.ศ.๒๕๖๖					พ.ศ.๒๕๖๗						
						ต.ค.	พ.ย.	ธ.ค.	ม.ค.	ก.พ.	มี.ค.	เม.ย.	พ.ค.	มิ.ย.	ก.ค.		ส.ค.
๑๔๒	โครงการปรับปรุงถนนหินคลุก เข้าสู่พื้นที่การเกษตร ม.๑๐ ต.ห้วยลาน อ.ดอกคำใต้ เข็ม ต.ห้วยแก้ว อ.ภูพานยาว จ.พะเยา	ปรับปรุงถนนหินคลุกเข้าสู่พื้นที่การเกษตร โดยแบ่งเป็น สายที่ ๑ ขนาดผิวจราจรกว้างเฉลี่ย ๓.๐๐ ม. ยาว ๑,๔๐๐.๐๐ ม. หนาเฉลี่ย ๐.๑๐ ม. หรือมีปริมาตรหินคลุกไม่น้อยกว่า ๔๒๐.๐๐ ลบ.ม (คิวหลวม) สายที่ ๒ ขนาดผิวจราจรกว้างเฉลี่ย ๓.๐๐ ม. ยาว ๖๐๐.๐๐ ม. หนาเฉลี่ย ๐.๑๐ ม.หรือมีปริมาตร หินคลุกไม่น้อยกว่า ๑๘๐.๐๐ ลบ.ม (คิวหลวม) หรือมีปริมาตรหินคลุกรวมกันไม่น้อยกว่า ๖๐๐.๐๐ ลบ.ม. (คิวหลวม) พร้อมปรับเกลี่ยให้เรียบร้อย รายละเอียดตามประมาณการและแบบแปลนที่ องค์การบริหารส่วนจังหวัดพะเยากำหนด	๕๐๐,๐๐๐	จังหวัดพะเยา รายละเอียด ตามโครงการ	กองช่าง												กันยายน ๒๕๖๗

บ.น.ธรรม
(นางสาวบุญธรรม เกียรติวิชัยงาม)
นักจัดการงานทั่วไปปฏิบัติการ

ยุทธศาสตร์ที่ ๓ พัฒนาโครงสร้างพื้นฐาน

แบบ ผด.๐๒

กลยุทธ์/แนวทางการพัฒนาที่ ๓.๓ ส่งเสริมให้มีระบบการคมนาคม และการขนส่งที่เชื่อมต่อระหว่างองค์กรปกครองส่วนท้องถิ่นอื่นให้ได้มาตรฐาน เพื่อให้การคมนาคม

และการขนส่งสินค้ามีความสะดวกรวดเร็ว และกระจายความเจริญไปทุกพื้นที่

แผนงานที่ ๓.๑ อุตสาหกรรมและการโยธา

ลำดับ ที่	โครงการ	รายละเอียดของกิจกรรมที่เกิดขึ้นจากโครงการ	งบประมาณ (บาท)	สถานที่ ดำเนินการ	หน่วยงาน รับผิดชอบ หลัก	ประจำปีงบประมาณ พ.ศ.๒๕๖๗											ดำเนินการ แล้วเสร็จ	
						พ.ศ.๒๕๖๖		พ.ศ.๒๕๖๗										
						ต.ค.	พ.ย.	ธ.ค.	ม.ค.	ก.พ.	มี.ค.	เม.ย.	พ.ค.	มิ.ย.	ก.ค.	ส.ค.		ก.ย.
๑๔๔	โครงการปรับปรุงถนนหินคลุก เข้าสู่พื้นที่การเกษตร ม.๕ ต.ทุ่งกล้วย อ.ภูซาง เขื่อน ตร.ร่มเย็น อ.เชียงคำ จ.พะเยา	ปรับปรุงถนนหินคลุกเข้าสู่พื้นที่การเกษตร ขนาดผิวจราจรกว้างเฉลี่ย ๓.๐๐ เมตร ยาว ๑,๖๕๐.๐๐ เมตร หนาเฉลี่ย ๐.๑๐ เมตร หรือมีปริมาตรหินคลุกไม่น้อยกว่า ๔๙๕.๐๐ ลูกบาศก์เมตร (คิวหลวม) พร้อมปรับเกลี่ยให้เรียบร้อย รายละเอียดตามประมาณการและแบบแปลน ที่องค์การบริหารส่วนจังหวัดพะเยากำหนด	๕๐๐,๐๐๐	จังหวัดพะเยา	กองช่าง													กันยายน ๒๕๖๗
๑๔๕	โครงการปรับปรุงถนนหินคลุก เข้าสู่พื้นที่การเกษตร สาย สปก. หมู่ที่ ๖ ต.ศรีถ้อย เขื่อน ต.เจริญราษฎร์ อ.แม่ใจ จ.พะเยา	ปรับปรุงถนนหินคลุกเข้าสู่พื้นที่การเกษตร ขนาดผิวจราจรกว้างเฉลี่ย ๓.๐๐ เมตร ยาว ๒,๑๔๐.๐๐ เมตร หนาเฉลี่ย ๐.๑๐ เมตร หรือมีปริมาตรหินคลุกไม่น้อยกว่า ๖๔๒.๐๐ ลูกบาศก์เมตร (คิวหลวม) พร้อมปรับเกลี่ยให้เรียบร้อย รายละเอียดตามประมาณการและแบบแปลน ที่องค์การบริหารส่วนจังหวัดพะเยากำหนด	๕๐๐,๐๐๐	จังหวัดพะเยา	กองช่าง													กันยายน ๒๕๖๗

บุญอรณ
(นางสาวบุญอรณ เกียรติวิชัยงาม)
นักจัดการงานทั่วไปปฏิบัติการ

ยุทธศาสตร์ที่ ๓ พัฒนาโครงสร้างพื้นฐาน

แบบ ผด.๐๒

กลยุทธ์/แนวทางการพัฒนาที่ ๓.๓ ส่งเสริมให้มีระบบการคมนาคม และการขนส่งที่เชื่อมต่อระหว่างองค์กรปกครองส่วนท้องถิ่นอื่นให้ได้มาตรฐาน เพื่อให้การคมนาคม

และการขนส่งสินค้ามีความสะดวกรวดเร็ว และกระจายความเจริญไปทุกพื้นที่

แผนงานที่ ๓.๑ อุตสาหกรรมและการโยธา

ลำดับ ที่	โครงการ	รายละเอียดของกิจกรรมที่เกิดขึ้นจากโครงการ	งบประมาณ (บาท)	สถานที่ ดำเนินการ	หน่วยงาน รับผิดชอบ หลัก	ประจำปีงบประมาณ พ.ศ.๒๕๖๗										ดำเนินการ แล้วเสร็จ	
						พ.ศ.๒๕๖๖					พ.ศ.๒๕๖๗						
						ต.ค.	พ.ย.	ธ.ค.	ม.ค.	ก.พ.	มี.ค.	เม.ย.	พ.ค.	มิ.ย.	ก.ค.		ธ.ค.
๑๔๖	โครงการปรับปรุงถนนหินคลุก เข้าสู่พื้นที่การเกษตร ม.๘ ต.ทุ่งกล้วย เข้ม ต.ภูเขา อ.ภูเขา จ.พะเยา	ปรับปรุงถนนหินคลุกแน่นเข้าสู่พื้นที่การเกษตร โดยแบ่งเป็นสายที่ ๑ ขนาดผิวจราจรกว้างเฉลี่ย ๓.๕๐ม. ยาว ๔๕๐.๐๐ ม.หนาเฉลี่ย ๐.๑๐ ม. หรือ มีปริมาตรหินคลุกไม่น้อยกว่า ๑๕๗.๐๐ ลบ.ม (คิวหลวม) สายที่ ๒ ขนาดผิวจราจรกว้างเฉลี่ย ๓.๕๐ม. ยาว ๓๐๐.๐๐ ม. หนาเฉลี่ย ๐.๑๐ ม. หรือมีปริมาตร หินคลุกไม่น้อยกว่า ๑๐๕.๐๐ ลบ.ม (คิวหลวม) สายที่ ๓ ขนาดผิวจราจรกว้างเฉลี่ย ๓.๐๐ ม. ยาว ๗๘๐.๐๐ ม. หนาเฉลี่ย ๐.๑๐ ม. หรือมีปริมาตร หินคลุกไม่น้อยกว่า ๒๓๔.๐๐ ลบ.ม (คิวหลวม) หรือมี ปริมาตรหินคลุกรวมกันไม่น้อยกว่า ๔๙๖.๐๐ ลบ.ม. (คิวหลวม) พร้อมปรับเกลี่ยให้เรียบร้อย รายละเอียด ตามประมาณการและแบบแปลนที่องค์การบริหาร ส่วนจังหวัดพะเยากำหนด	๕๐๐,๐๐๐	จังหวัดพะเยา รายละเอียด ตามโครงการ	กองช่าง												กันยายน ๒๕๖๗

นางสาวบุญวรรณ์ เกียรติชัยงาม
นักจัดการงานทั่วไปปฏิบัติการ

ยุทธศาสตร์ที่ ๓ พัฒนาโครงสร้างพื้นฐาน

แบบ ผด.๐๒

กลยุทธ์/แนวทางการพัฒนาที่ ๓.๓ ส่งเสริมให้มีระบบการคมนาคม และการขนส่งที่เชื่อมต่อระหว่างองค์กรปกครองส่วนท้องถิ่นอื่นให้ได้มาตรฐาน เพื่อให้การคมนาคม

และการขนส่งสินค้ามีความสะดวกรวดเร็ว และกระจายความเจริญไปทุกพื้นที่

แผนงานที่ ๓.๑ อุตสาหกรรมและการโยธา

ลำดับ ที่	โครงการ	รายละเอียดของกิจกรรมที่เกิดขึ้นจากโครงการ	งบประมาณ (บาท)	สถานที่ ดำเนินการ	หน่วยงาน รับผิดชอบ หลัก	ประจำปีงบประมาณ พ.ศ.๒๕๖๗										ดำเนินการ แล้วเสร็จ	
						พ.ศ.๒๕๖๖		พ.ศ.๒๕๖๗									
						ต.ค.	พ.ย.	ธ.ค.	ม.ค.	ก.พ.	มี.ค.	เม.ย.	พ.ค.	มิ.ย.	ก.ค.		ส.ค.
๑๔๙	โครงการปรับปรุงถนนหินคลุก เข้าสู่พื้นที่การเกษตร สายทุ่งดง หมู่ที่ ๖ ต.แม่สุก เข้ม ต.ศรีถ้อย อ.แม่ใจ จ.พะเยา	ปรับปรุงถนนหินคลุกเข้าสู่พื้นที่การเกษตร ขนาดผิวจราจรกว้างเฉลี่ย ๓.๐๐ เมตร ยาว ๒,๒๐๐.๐๐ เมตร หนาเฉลี่ย ๐.๑๐ เมตร หรือมีปริมาตรหินคลุกไม่น้อยกว่า ๖๖๐.๐๐ ลูกบาศก์เมตร (คิวหลวม) พร้อมปรับเกลี่ยให้เรียบร้อย รายละเอียดตามประมาณการและแบบแปลน ที่องค์การบริหารส่วนจังหวัดพะเยากำหนด	๕๐๐,๐๐๐	จังหวัดพะเยา	กองช่าง												กันยายน ๒๕๖๗
๑๕๐	โครงการปรับปรุงถนนหินคลุก เข้าสู่พื้นที่การเกษตร สายน้ำอิง หมู่ที่ ๔ ต.บ้านใหม่ เข้ม ต.แม่ปืม อ.เมืองพะเยา จ.พะเยา	ปรับปรุงถนนหินคลุกเข้าสู่พื้นที่การเกษตร ขนาดผิวจราจรกว้างเฉลี่ย ๓.๐๐ เมตร ยาว ๒,๑๕๐.๐๐ เมตร หนาเฉลี่ย ๐.๑๐ เมตร หรือมีปริมาตรหินคลุกไม่น้อยกว่า ๖๔๕.๐๐ ลูกบาศก์เมตร (คิวหลวม) พร้อมปรับเกลี่ยให้เรียบร้อย รายละเอียดตามประมาณการและแบบแปลน ที่องค์การบริหารส่วนจังหวัดพะเยากำหนด	๕๐๐,๐๐๐	จังหวัดพะเยา	กองช่าง												กันยายน ๒๕๖๗

บุณรัตน์
(นางสาวบุณรัตน์ เกียรติวิชัยงาม)
นักจัดการงานทั่วไปปฏิบัติการ

ยุทธศาสตร์ที่ ๓ พัฒนาโครงสร้างพื้นฐาน

แบบ ผศ.๐๒

กลยุทธ์/แนวทางการพัฒนาที่ ๓.๓ ส่งเสริมให้มีระบบการคมนาคม และการขนส่งที่เชื่อมต่อระหว่างองค์กรปกครองส่วนท้องถิ่นอื่นให้ได้มาตรฐาน เพื่อให้การคมนาคม

และการขนส่งสินค้ามีความสะดวกรวดเร็ว และกระจายความเจริญไปทุกพื้นที่

แผนงานที่ ๓.๑ อุตสาหกรรมและการโยธา

ลำดับ ที่	โครงการ	รายละเอียดของกิจกรรมที่เกิดขึ้นจากโครงการ	งบประมาณ (บาท)	สถานที่ ดำเนินการ	หน่วยงาน รับผิดชอบ หลัก	ประจำปีงบประมาณ พ.ศ.๒๕๖๗											ดำเนินการ แล้วเสร็จ	
						พ.ศ.๒๕๖๖					พ.ศ.๒๕๖๗							
						ต.ค.	พ.ย.	ธ.ค.	ม.ค.	ก.พ.	เม.ค.	เม.ย.	พ.ค.	มิ.ย.	ก.ค.	ส.ค.		ก.ย.
๑๕๑	โครงการปรับปรุงถนนหินคลุก เข้าสู่พื้นที่การเกษตร สายทุ่งปี หมู่ที่ ๒ , ๓ , ๔ ต.บ้านดู่ เข้ม ต.บ้านสา อ.เมืองพะเยา จ.พะเยา	ปรับปรุงถนนหินคลุกเข้าสู่พื้นที่การเกษตร โดยแบ่ง เป็น ช่วงที่ ๑ ขนาดผิวจราจรกว้างเฉลี่ย ๓.๐๐ ม. ยาว ๙๐๐.๐๐ ม. หนาเฉลี่ย ๐.๑๐ ม. หรือมีปริมาตร หินคลุกไม่น้อยกว่า ๒๗๐.๐๐ ลบ.ม (คิวหลวม) ช่วงที่ ๒ ขนาดผิวจราจรกว้างเฉลี่ย ๓.๐๐ ม. ยาว ๗๐๐.๐๐ ม. หนาเฉลี่ย ๐.๑๐ ม. หรือมีปริมาตรหินคลุก ไม่น้อยกว่า ๒๑๐.๐๐ ลบ.ม (คิวหลวม) ช่วงที่ ๓ ขนาดผิวจราจรกว้างเฉลี่ย ๔.๐๐ ม. ยาว ๖๐๐.๐๐ ม. หนาเฉลี่ย ๐.๑๐ ม. หรือมีปริมาตรหินคลุก ไม่น้อยกว่า ๒๔๐.๐๐ ลบ.ม (คิวหลวม) หรือมีปริมาตร หินคลุกรวมกันไม่น้อยกว่า ๗๒๐.๐๐ ลบ.ม (คิวหลวม) พร้อมปรับเกลี่ยให้เรียบร้อย รายละเอียดตามประมาณการ และแบบแปลนที่องค์การบริหารส่วนจังหวัดพะเยากำหนด	๕๐๐,๐๐๐	จังหวัดพะเยา	กองช่าง													กันยายน ๒๕๖๗

บุญอรณ
(นางสาวบุญอรณ เกียรติวิชัยงาม)
นักจัดการงานทั่วไปปฏิบัติการ

ยุทธศาสตร์ที่ ๓ พัฒนาโครงสร้างพื้นฐาน

กลยุทธ์/แนวทางการพัฒนาที่ ๓.๓ ส่งเสริมให้มีระบบการคมนาคม และการขนส่งที่เชื่อมต่อระหว่างองค์กรปกครองส่วนท้องถิ่นอื่นให้ได้มาตรฐาน เพื่อให้การคมนาคม

และการขนส่งสินค้ามีความสะดวกรวดเร็ว และกระจายความเจริญไปทุกพื้นที่

แผนงานที่ ๓.๑ อุตสาหกรรมและการโยธา

แบบ ผศ.๐๒

ลำดับ ที่	โครงการ	รายละเอียดของกิจกรรมที่เกิดขึ้นจากโครงการ	งบประมาณ (บาท)	สถานที่ ดำเนินการ	หน่วยงาน รับผิดชอบ หลัก	ประจำปีงบประมาณ พ.ศ.๒๕๖๗										ดำเนินการ แล้วเสร็จ		
						พ.ศ.๒๕๖๖		พ.ศ.๒๕๖๗										
						ต.ค.	พ.ย.	ธ.ค.	ม.ค.	ก.พ.	มี.ค.	เม.ย.	พ.ค.	มิ.ย.	ก.ค.		ส.ค.	ก.ย.
๑๕๒	โครงการปรับปรุงถนนหินคลุก เข้าสู่พื้นที่การเกษตร สายทุ่งร่องห้า หมู่ที่ ๓ ต.แม่ใส เชื่อม ต.แม่ณาเรือ อ.เมืองพะเยา จ.พะเยา	ปรับปรุงถนนหินคลุกเข้าสู่พื้นที่การเกษตร โดยแบ่งเป็น ช่วงที่ ๑ ขนาดผิวจราจรกว้างเฉลี่ย ๔.๐๐ ม. ยาว ๑,๑๐๐.๐๐ ม. หนาเฉลี่ย ๐.๑๐ ม. หรือมีปริมาตร หินคลุกไม่น้อยกว่า ๔๔๐.๐๐ ลบ.ม (คิวหลวม) ช่วงที่ ๒ ขนาดผิวจราจรกว้างเฉลี่ย ๔.๐๐ ม. ยาว ๘๐๐.๐๐ ม. หนาเฉลี่ย ๐.๑๐ ม. หรือมีปริมาตร หินคลุกไม่น้อยกว่า ๓๒๐.๐๐ ลบ.ม (คิวหลวม) หรือมีปริมาตรหินคลุกรวมกันไม่น้อยกว่า ๗๖๐.๐๐ ลบ.ม (คิวหลวม) พร้อมปรับเกลี่ยให้เรียบร้อย รายละเอียดตามประมาณการและแบบแปลนที่ องค์การบริหารส่วนจังหวัดพะเยากำหนด	๕๐๐,๐๐๐	จังหวัดพะเยา	กองช่าง													กันยายน ๒๕๖๗

บุญธรรม
(นางสาวบุญธรรม เกียรติวิชัยงาม)
นักจัดการงานทั่วไปปฏิบัติการ

ยุทธศาสตร์ที่ ๓ พัฒนาโครงสร้างพื้นฐาน

แบบ ผด.๐๒

กลยุทธ์/แนวทางการพัฒนาที่ ๓.๓ ส่งเสริมให้มีระบบการคมนาคม และการขนส่งที่เชื่อมต่อระหว่างองค์กรปกครองส่วนท้องถิ่นอื่นให้ได้มาตรฐาน เพื่อให้การคมนาคม

และการขนส่งสินค้ามีความสะดวกรวดเร็ว และกระจายความเจริญไปทุกพื้นที่

แผนงานที่ ๓.๑ อุตสาหกรรมและการโยธา

ลำดับ ที่	โครงการ	รายละเอียดของกิจกรรมที่เกิดขึ้นจากโครงการ	งบประมาณ (บาท)	สถานที่ ดำเนินการ	หน่วยงาน รับผิดชอบ หลัก	ประจำปีงบประมาณ พ.ศ.๒๕๖๗											ดำเนินการ แล้วเสร็จ	
						พ.ศ.๒๕๖๖		พ.ศ.๒๕๖๗										
						ต.ค.	พ.ย.	ธ.ค.	ม.ค.	ก.พ.	มี.ค.	เม.ย.	พ.ค.	มิ.ย.	ก.ค.	ส.ค.		ก.ย.
๑๕๓	โครงการปรับปรุงถนนหินคลุก เข้าสู่พื้นที่การเกษตร สายบ่อทราย บ้านก่าวเจริญ ม.๑๑ ต.น้ำแวน อ.เชียงคำ จ.พะเยา	ปรับปรุงถนนหินคลุกเข้าสู่พื้นที่การเกษตร ขนาดผิวจราจรกว้างเฉลี่ย ๓.๐๐ ม. ยาว ๑,๖๕๕.๐๐ ม. หน้าเฉลี่ย ๐.๑๐ ม. หรือมีปริมาตร หินคลุกไม่น้อยกว่า ๔๙๖.๐๐ ลบ.ม (คิวหลวม) พร้อมปรับเกลียให้เรียบร้อย รายละเอียดตาม ประมาณการและแบบแปลนที่องค์การบริหาร ส่วนจังหวัดพะเยากำหนด	๕๐๐,๐๐๐	จังหวัดพะเยา	กองช่าง													กันยายน ๒๕๖๗
๑๕๔	โครงการปรับปรุงถนนหินคลุก เข้าสู่พื้นที่การเกษตร สายป่าไม้ถี้ ม.๖ ต.บุญเกิด เข้ม ต.คือเวียง อ.ดอกคำใต้ จ.พะเยา	ปรับปรุงถนนหินคลุกเข้าสู่พื้นที่การเกษตร โดยแบ่งเป็น สายที่ ๑ ขนาดผิวจราจรกว้างเฉลี่ย ๓.๕๐ ม. ยาว ๑,๘๐๐.๐๐ ม. หน้าเฉลี่ย ๐.๑๐ ม. หรือมีปริมาตร หินคลุกไม่น้อยกว่า ๖๓๐.๐๐ ลบ.ม (คิวหลวม) สายที่ ๒ ขนาดผิวจราจรกว้างเฉลี่ย ๓.๐๐ ม. ยาว ๒๐๐.๐๐ ม. หน้าเฉลี่ย ๐.๑๐ ม. หรือมีปริมาตร หินคลุกไม่น้อยกว่า ๖๐.๐๐ ลบ.ม (คิวหลวม) หรือมีปริมาตรหินคลุกรวมกันไม่น้อยกว่า ๖๙๐.๐๐ ลบ.ม. (คิวหลวม) พร้อมปรับเกลียให้ เรียบร้อยรายละเอียดตามประมาณการและแบบ แปลนที่องค์การบริหารส่วนจังหวัดพะเยากำหนด	๕๐๐,๐๐๐	จังหวัดพะเยา	กองช่าง													กันยายน ๒๕๖๗

บุญธรรม
(นางสาวบุญธรรม เกียรติวิชัยงาม)
นักจัดการงานทั่วไปปฏิบัติการ

ยุทธศาสตร์ที่ ๓ พัฒนาโครงสร้างพื้นฐาน

แบบ ผด.๐๒

กลยุทธ์/แนวทางการพัฒนาที่ ๓.๓ ส่งเสริมให้มีระบบการคมนาคม และการขนส่งที่เชื่อมต่อระหว่างองค์กรปกครองส่วนท้องถิ่นอื่นให้ได้มาตรฐาน เพื่อให้การคมนาคม

และการขนส่งสินค้ามีความสะดวกรวดเร็ว และกระจายความเจริญไปทุกพื้นที่

แผนงานที่ ๓.๑ อุตสาหกรรมและการโยธา

ลำดับ ที่	โครงการ	รายละเอียดของกิจกรรมที่เกิดขึ้นจากโครงการ	งบประมาณ (บาท)	สถานที่ ดำเนินการ	หน่วยงาน รับผิดชอบ หลัก	ประจำปีงบประมาณ พ.ศ.๒๕๖๗										ดำเนินการ แล้วเสร็จ		
						พ.ศ.๒๕๖๖		พ.ศ.๒๕๖๗										
						ต.ค.	พ.ย.	ธ.ค.	ม.ค.	ก.พ.	มี.ค.	เม.ย.	พ.ค.	มิ.ย.	ก.ค.		ส.ค.	ก.ย.
๑๕๕	โครงการปรับปรุงถนนหินคลุก เข้าสู่พื้นที่การเกษตร สายพิจิตรพัฒนา หมู่ที่ ๒ ต.เจริญราษฎร์ เชื่อม ต.ป่าแฝก อ.แม่ใจ จ.พะเยา	ปรับปรุงถนนหินคลุกเข้าสู่พื้นที่การเกษตร ขนาดผิวจราจรกว้างเฉลี่ย ๔.๐๐ ม. ยาว ๑,๕๕๐.๐๐ ม. หนาเฉลี่ย ๐.๑๐ ม. หรือมีปริมาตรหินคลุกไม่น้อยกว่า ๖๒๐.๐๐ ลบ.ม (คิวหลวม) พร้อมปรับเกลี่ยให้ เรียบร้อย รายละเอียดตามประมาณการและแบบ แปลนที่องค์การบริหารส่วนจังหวัดพะเยากำหนด	๕๐๐,๐๐๐	จังหวัดพะเยา	กองช่าง													กันยายน ๒๕๖๗
๑๕๖	โครงการปรับปรุงถนนหินคลุก เข้าสู่พื้นที่การเกษตร สายร่องเขียว หมู่ที่ ๔ ต.บ้านใหม่ อ.เมืองพะเยา เชื่อม ต.แม่สุก อ.แม่ใจ จ.พะเยา	ปรับปรุงถนนหินคลุกเข้าสู่พื้นที่การเกษตร ขนาดผิวจราจรกว้างเฉลี่ย ๔.๐๐ ม. ยาว ๒,๑๕๐.๐๐ ม. หนาเฉลี่ย ๐.๑๐ ม. หรือมีปริมาตรหินคลุกไม่น้อยกว่า ๖๕๕.๐๐ ลบ.ม (คิวหลวม) พร้อมปรับเกลี่ยให้ เรียบร้อย รายละเอียดตามประมาณการและแบบ แปลนที่องค์การบริหารส่วนจังหวัดพะเยากำหนด	๕๐๐,๐๐๐	จังหวัดพะเยา	กองช่าง													กันยายน ๒๕๖๗

บุญวรรณ
(นางสาวบุญวรรณ เกียรติวิชัยงาม)
นักจัดการงานทั่วไปปฏิบัติการ

ยุทธศาสตร์ที่ ๓ พัฒนาโครงสร้างพื้นฐาน

แบบ ผต.๐๒

กลยุทธ์/แนวทางการพัฒนาที่ ๓.๓ ส่งเสริมให้มีระบบการคมนาคม และการขนส่งที่เชื่อมต่อระหว่างองค์กรปกครองส่วนท้องถิ่นอื่นให้ได้มาตรฐาน เพื่อให้การคมนาคม

และการขนส่งสินค้ามีความสะดวกรวดเร็ว และกระจายความเจริญไปทุกพื้นที่

แผนงานที่ ๓.๑ อุตสาหกรรมและการโยธา

ลำดับ ที่	โครงการ	รายละเอียดของกิจกรรมที่เกิดขึ้นจากโครงการ	งบประมาณ (บาท)	สถานที่ ดำเนินการ	หน่วยงาน รับผิดชอบ หลัก	ประจำปีงบประมาณ พ.ศ.๒๕๖๗										ดำเนินการ แล้วเสร็จ	
						พ.ศ.๒๕๖๖					พ.ศ.๒๕๖๗						
						ต.ค.	พ.ย.	ธ.ค.	ม.ค.	ก.พ.	มี.ค.	เม.ย.	พ.ค.	มิ.ย.	ก.ค.		ส.ค.
๑๕๗	โครงการปรับปรุงถนนหินคลุก เข้าสู่พื้นที่การเกษตร สายร่องปารัน หมู่ที่ ๑๑ ต.บ้านตุน เข้ม ต.บ้านสา อ.เมืองพะเยา จ.พะเยา	ปรับปรุงถนนหินคลุกเข้าสู่พื้นที่การเกษตร โดยแบ่งเป็น ช่วงที่ ๑ ขนาดผิวจราจรกว้างเฉลี่ย ๓.๐๐ ม. ยาว ๑,๐๐๐.๐๐ ม. หน้าเฉลี่ย ๐.๑๐ ม. หรือมีปริมาตร หินคลุกไม่น้อยกว่า ๓๐๐.๐๐ ลบ.ม (คิวหลวม) ช่วงที่ ๒ ขนาดผิวจราจรกว้างเฉลี่ย ๓.๐๐ ม. ยาว ๑,๔๕๐.๐๐ ม. หน้าเฉลี่ย ๐.๑๐ ม. หรือมีปริมาตร หินคลุกไม่น้อยกว่า ๔๓๕.๐๐ ลบ.ม (คิวหลวม) หรือมีปริมาตรหินคลุกรวมกันไม่น้อยกว่า ๗๓๕.๐๐ ลบ.ม (คิวหลวม) พร้อมปรับเกลี่ยให้ เรียบร้อย รายละเอียดตามประมาณการและแบบ แปลนที่องค์การบริหารส่วนจังหวัดพะเยากำหนด	๕๐๐,๐๐๐	จังหวัดพะเยา รายละเอียด ตามโครงการ	กองช่าง												กันยายน ๒๕๖๗

บุญรุ่งอรุณ
(นางสาวบุญอรุณ เกียรติวิชัยงาม)
นักจัดการงานทั่วไปปฏิบัติการ

ยุทธศาสตร์ที่ ๓ พัฒนาโครงสร้างพื้นฐาน

แบบ ผด.๐๒

กลยุทธ์/แนวทางการพัฒนาที่ ๓.๓ ส่งเสริมให้มีระบบการคมนาคม และการขนส่งที่เชื่อมต่อระหว่างองค์กรปกครองส่วนท้องถิ่นอื่นให้ได้มาตรฐาน เพื่อให้การคมนาคม

และการขนส่งสินค้ามีความสะดวกรวดเร็ว และกระจายความเจริญไปทุกพื้นที่

แผนงานที่ ๓.๑ อุตสาหกรรมและการโยธา

ลำดับ ที่	โครงการ	รายละเอียดของกิจกรรมที่เกิดขึ้นจากโครงการ	งบประมาณ (บาท)	สถานที่ ดำเนินการ	หน่วยงาน รับผิดชอบ หลัก	ประจำปีงบประมาณ พ.ศ.๒๕๖๗										ดำเนินการ แล้วเสร็จ		
						พ.ศ.๒๕๖๖					พ.ศ.๒๕๖๗							
						ค.ค.	พ.ย.	ธ.ค.	ม.ค.	ก.พ.	มี.ค.	เม.ย.	พ.ค.	มิ.ย.	ก.ค.		ส.ค.	ก.ย.
๑๕๘	โครงการปรับปรุงถนนหินคลุก เข้าสู่พื้นที่การเกษตร สายรองแพน ม.๒ , ๔ , ๗ , ๙ , ๑๐ ต.ล่อ เขื่อน ต.ทุ่งรวงทอง อ.จุน จ.พะเยา (ช่วงที่ ๑)	ปรับปรุงถนนหินคลุกเข้าสู่พื้นที่การเกษตร โดยแบ่งเป็น สายที่ ๑ ขนาดผิวจราจรกว้างเฉลี่ย ๓.๐๐ ม. ยาว ๑,๑๙๐.๐๐ ม. หนาเฉลี่ย ๐.๑๐ ม. หรือมีปริมาตร หินคลุกไม่น้อยกว่า ๓๕๗.๐๐ ลบ.ม (คิวหลวม) สายที่ ๒ ขนาดผิวจราจรกว้างเฉลี่ย ๓.๐๐ ม. ยาว ๓๐๐.๐๐ ม. หนาเฉลี่ย ๐.๑๐ ม. หรือมีปริมาตร หินคลุกไม่น้อยกว่า ๙๐.๐๐ ลบ.ม (คิวหลวม) สายที่ ๓ ขนาดผิวจราจรกว้างเฉลี่ย ๓.๐๐ ม. ยาว ๓๐๐.๐๐ ม. หนาเฉลี่ย ๐.๑๐ ม. หรือมีปริมาตร หินคลุกไม่น้อยกว่า ๙๐.๐๐ ลบ.ม (คิวหลวม) หรือ มีปริมาตรหินคลุกรวมกันไม่น้อยกว่า ๕๓๗.๐๐ ลบ.ม. (คิวหลวม) พร้อมปรับเกลี่ยให้เรียบร้อย รายละเอียดตามประมาณการและแบบแปลน ที่องค์การบริหารส่วนจังหวัดพะเยากำหนด	๕๐๐,๐๐๐	จังหวัดพะเยา รายละเอียด ตามโครงการ	กองช่าง													กันยายน ๒๕๖๗

นางสาวบุญวรรณ เกียรติวิชัยงาม
นักจัดการงานทั่วไปปฏิบัติการ

ยุทธศาสตร์ที่ ๓ พัฒนาโครงสร้างพื้นฐาน

แบบ ผศ.๐๒

กลยุทธ์/แนวทางการพัฒนาที่ ๓.๓ ส่งเสริมให้มีระบบการคมนาคม และการขนส่งที่เชื่อมต่อระหว่างองค์กรปกครองส่วนท้องถิ่นอื่นให้ได้มาตรฐาน เพื่อให้การคมนาคม

และการขนส่งสินค้ามีความสะดวกรวดเร็ว และกระจายความเจริญไปทุกพื้นที่

แผนงานที่ ๓.๑ อุตสาหกรรมและการโยธา

ลำดับ ที่	โครงการ	รายละเอียดของกิจกรรมที่เกิดขึ้นจากโครงการ	งบประมาณ (บาท)	สถานที่ ดำเนินการ	หน่วยงาน รับผิดชอบ หลัก	ประจำปีงบประมาณ พ.ศ.๒๕๖๗											ดำเนินการ แล้วเสร็จ	
						พ.ศ.๒๕๖๖		พ.ศ.๒๕๖๗										
						ค.ค.	พ.ย.	ธ.ค.	ม.ค.	ก.พ.	มี.ค.	เม.ย.	พ.ค.	มิ.ย.	ก.ค.	ส.ค.		ก.ย.
๑๕๙	โครงการปรับปรุงถนนหินคลุก เข้าสู่พื้นที่การเกษตร สายร่องหมู บ้านป่าแดงสามัคคี ม.๑๐ ต.น้ำแวน อ.เชียงคำ จ.พะเยา	ปรับปรุงถนนหินคลุกเข้าสู่พื้นที่การเกษตร โดยแบ่งเป็น สายที่ ๑ ขนาดผิวจราจรกว้างเฉลี่ย ๓.๐๐ ม. ยาว ๑,๕๕๐.๐๐ ม. หนาเฉลี่ย ๐.๑๐ ม. หรือมีปริมาตร หินคลุกไม่น้อยกว่า ๔๖๕.๐๐ ลบ.ม (คิวหลวม) สายที่ ๒ ขนาดผิวจราจรกว้างเฉลี่ย ๓.๐๐ ม. ยาว ๑๐๕.๐๐ ม. หนาเฉลี่ย ๐.๑๐ ม. หรือมีปริมาตร หินคลุกไม่น้อยกว่า ๓๑.๐๐ ลบ.ม (คิวหลวม) หรือมีปริมาตรหินคลุกรวมกันไม่น้อยกว่า ๔๙๖.๐๐ ลบ.ม. (คิวหลวม) พร้อมปรับเกลี่ยให้ เรียบร้อย รายละเอียดตามประมาณการและแบบ แปลนที่องค์การบริหารส่วนจังหวัดพะเยากำหนด	๕๐๐,๐๐๐	จังหวัดพะเยา	กองช่าง													กันยายน ๒๕๖๗

พ.น.วรรณ
(นางสาวบุญฉวีวรรณ เกียรติวิชัยงาม)
นักจัดการงานทั่วไปปฏิบัติการ

ยุทธศาสตร์ที่ ๓ พัฒนาโครงสร้างพื้นฐาน

แบบ ผด.๐๒

กลยุทธ์/แนวทางการพัฒนาที่ ๓.๓ ส่งเสริมให้มีระบบการคมนาคม และการขนส่งที่เชื่อมต่อระหว่างองค์กรปกครองส่วนท้องถิ่นอื่นให้ได้มาตรฐาน เพื่อให้การคมนาคม

และการขนส่งสินค้ามีความสะดวกรวดเร็ว และกระจายความเจริญไปทุกพื้นที่

แผนงานที่ ๓.๑ อุตสาหกรรมและการโยธา

ลำดับ ที่	โครงการ	รายละเอียดของกิจกรรมที่เกิดขึ้นจากโครงการ	งบประมาณ (บาท)	สถานที่ ดำเนินการ	หน่วยงาน รับผิดชอบ หลัก	ประจำปีงบประมาณ พ.ศ.๒๕๖๗											ดำเนินการ แล้วเสร็จ	
						พ.ศ.๒๕๖๖		พ.ศ.๒๕๖๗										
						ค.ค.	พ.ย.	ธ.ค.	ม.ค.	ก.พ.	มี.ค.	เม.ย.	พ.ค.	มิ.ย.	ก.ค.	ส.ค.		ก.ย.
๑๖๐	โครงการปรับปรุงถนนหินคลุก เข้าสู่พื้นที่การเกษตร สายเรียบคลองสันกุ่ม ม.๒ ต.บุญเกิด เข้ม ต.ดอกคำใต้ อ.ดอกคำใต้ จ.พะเยา	ปรับปรุงถนนหินคลุกเข้าสู่พื้นที่การเกษตร โดยแบ่งเป็น สายที่ ๑ ขนาดผิวจราจรกว้างเฉลี่ย ๔.๐๐ ม. ยาว ๕๑๐.๐๐ ม. หนาเฉลี่ย ๐.๑๐ ม. หรือมีปริมาตร หินคลุกไม่น้อยกว่า ๓๖๔.๐๐ ลบ.ม (คิวหลวม) สายที่ ๒ ขนาดผิวจราจรกว้างเฉลี่ย ๓.๐๐ ม. ยาว ๔๒๐.๐๐ ม. หนาเฉลี่ย ๐.๑๐ ม. หรือมีปริมาตร หินคลุกไม่น้อยกว่า ๑๒๖.๐๐ ลบ.ม (คิวหลวม) สายที่ ๓ ขนาดผิวจราจรกว้างเฉลี่ย ๔.๐๐ ม. ยาว ๕๐๐.๐๐ ม. หนาเฉลี่ย ๐.๑๐ ม. หรือมีปริมาตร หินคลุกไม่น้อยกว่า ๒๐๐.๐๐ ลบ.ม (คิวหลวม) หรือ มีปริมาตรหินคลุกรวมกันไม่น้อยกว่า ๖๙๐.๐๐ ลบ.ม. (คิวหลวม) พร้อมปรับเกลี่ยให้เรียบร้อย รายละเอียดตามประมาณการและแบบแปลน ที่องค์การบริหารส่วนจังหวัดพะเยากำหนด	๕๐๐,๐๐๐	จังหวัดพะเยา รายละเอียด ตามโครงการ	กองช่าง													กันยายน ๒๕๖๗

บ.น.ธรรม
นางสาวบุญวรรณ เกียรติวิชัยงาม)
นักจัดการงานทั่วไปปฏิบัติการ

ยุทธศาสตร์ที่ ๓ พัฒนาโครงสร้างพื้นฐาน

แบบ ผต.๐๒

กลยุทธ์/แนวทางการพัฒนาที่ ๓.๓ ส่งเสริมให้มีระบบการคมนาคม และการขนส่งที่เชื่อมต่อระหว่างองค์กรปกครองส่วนท้องถิ่นอื่นให้ได้มาตรฐาน เพื่อให้การคมนาคม

และการขนส่งสินค้ามีความสะดวกรวดเร็ว และกระจายความเจริญไปทุกพื้นที่

แผนงานที่ ๓.๑ อุตสาหกรรมและการโยธา

ลำดับ ที่	โครงการ	รายละเอียดของกิจกรรมที่เกิดขึ้นจากโครงการ	งบประมาณ (บาท)	สถานที่ ดำเนินการ	หน่วยงาน รับผิดชอบ หลัก	ประจำปีงบประมาณ พ.ศ.๒๕๖๗											ดำเนินการ แล้วเสร็จ	
						พ.ศ.๒๕๖๖			พ.ศ.๒๕๖๗									
						ต.ค.	พ.ย.	ธ.ค.	ม.ค.	ก.พ.	มี.ค.	เม.ย.	พ.ค.	มิ.ย.	ก.ค.	ส.ค.		ก.ย.
๑๖๑	โครงการปรับปรุงถนนหินคลุก เข้าสู่พื้นที่การเกษตร สายลำน้ำอิง ม.๕ ต.ป่าซาง อ.ดอกคำใต้ เข้ม ต.แม่อิง อ.ภูกามยาว จ.พะเยา	ปรับปรุงถนนหินคลุกเข้าสู่พื้นที่การเกษตร ขนาด ผิวจราจรกว้างเฉลี่ย ๓.๐๐ ม. ยาว ๒,๑๕๕.๐๐ ม. หนาเฉลี่ย ๐.๑๐ ม. หรือมีปริมาตรหินคลุกไม่น้อยกว่า ๖๕๖.๐๐ ลบ.ม (คิวหลวม) พร้อมปรับเกลี่ยให้เรียบร้อย รายละเอียดตามประมาณการและแบบแปลน ที่องค์การบริหารส่วนจังหวัดพะเยากำหนด	๕๐๐,๐๐๐	จังหวัดพะเยา	กองช่าง													กันยายน ๒๕๖๗
๑๖๒	โครงการปรับปรุงถนนหินคลุก เข้าสู่พื้นที่การเกษตร สายสันตันเตือ หมู่ที่ ๔ ต.แม่สุก เข้ม ต.แม่ใจ อ.แม่ใจ จ.พะเยา	ปรับปรุงถนนหินคลุกเข้าสู่พื้นที่การเกษตร ขนาด ผิวจราจรกว้างเฉลี่ย ๓.๐๐ ม. ยาว ๒,๑๘๐.๐๐ ม. หนาเฉลี่ย ๐.๑๐ ม. หรือมีปริมาตรหินคลุกไม่น้อยกว่า ๖๕๔.๐๐ ลบ.ม (คิวหลวม) พร้อมปรับเกลี่ยให้เรียบร้อย รายละเอียดตามประมาณการและแบบแปลน ที่องค์การบริหารส่วนจังหวัดพะเยากำหนด	๕๐๐,๐๐๐	จังหวัดพะเยา	กองช่าง													กันยายน ๒๕๖๗
๑๖๓	โครงการปรับปรุงถนนหินคลุก เข้าสู่พื้นที่การเกษตร สายสันปางวัว - นาป่าเตย ม.๑๑ ต.ฝายกวาง อ.เชียงคำ จ.พะเยา	ปรับปรุงถนนหินคลุกเข้าสู่พื้นที่การเกษตร ขนาด ผิวจราจรกว้างเฉลี่ย ๓.๕๐ ม. ยาว ๑,๕๕๐.๐๐ ม. หนาเฉลี่ย ๐.๑๐ ม. หรือมีปริมาตรหินคลุกไม่น้อยกว่า ๕๔๒.๐๐ ลบ.ม (คิวหลวม) พร้อมปรับเกลี่ยให้เรียบร้อย รายละเอียดตามประมาณการและแบบแปลน ที่องค์การบริหารส่วนจังหวัดพะเยากำหนด	๕๐๐,๐๐๐	จังหวัดพะเยา	กองช่าง													กันยายน ๒๕๖๗

บุษกรณ
(นางสาวบุษกรณ เกียรติวิชัยงาม)
นักจัดการงานทั่วไปปฏิบัติการ

ยุทธศาสตร์ที่ ๓ พัฒนาโครงสร้างพื้นฐาน

แบบ ผค.๐๒

กลยุทธ์/แนวทางการพัฒนาที่ ๓.๓ ส่งเสริมให้มีระบบการคมนาคม และการขนส่งที่เชื่อมต่อระหว่างองค์กรปกครองส่วนท้องถิ่นอื่นให้ได้มาตรฐาน เพื่อให้การคมนาคม

และการขนส่งสินค้ามีความสะดวกรวดเร็ว และกระจายความเจริญไปทุกพื้นที่

แผนงานที่ ๓.๑ อุตสาหกรรมและการโยธา

ลำดับ ที่	โครงการ	รายละเอียดของกิจกรรมที่เกิดขึ้นจากโครงการ	งบประมาณ (บาท)	สถานที่ ดำเนินการ	หน่วยงาน รับผิดชอบ หลัก	ประจำปีงบประมาณ พ.ศ.๒๕๖๗											ดำเนินการ แล้วเสร็จ	
						พ.ศ.๒๕๖๖		พ.ศ.๒๕๖๗										
						ต.ค.	พ.ย.	ธ.ค.	ม.ค.	ก.พ.	มี.ค.	เม.ย.	พ.ค.	มิ.ย.	ก.ค.	ส.ค.		ก.ย.
๑๖๔	โครงการปรับปรุงถนนหินคลุก เข้าสู่พื้นที่การเกษตร สายหน้าคาร์แคร์ ไปบวกร้านอง หมู่ที่ ๑๑ ต.ท่าวังทอง อ.เมืองพะเยา จ.พะเยา	ปรับปรุงถนนหินคลุกเข้าสู่พื้นที่การเกษตร ขนาด ผิวจราจรกว้างเฉลี่ย ๓.๐๐ ม. ยาว ๒,๒๒๐.๐๐ ม. หนาเฉลี่ย ๐.๑๐ ม. หรือมีปริมาตรหินคลุกไม่น้อยกว่า ๖๖๖.๐๐ ลบ.ม (คิวหลวม) พร้อมปรับเกลี่ยให้เรียบร้อย รายละเอียดตามประมาณการและแบบแปลน ท้องที่การบริหารส่วนจังหวัดพะเยากำหนด	๕๐๐,๐๐๐	จังหวัดพะเยา	กองช่าง													กันยายน ๒๕๖๗
๑๖๕	โครงการปรับปรุงถนนหินคลุก เข้าสู่พื้นที่การเกษตร สายห้วยตักโต หมู่ที่ ๓ ต.เจริญราษฎร์ เข้ม ต.ป่าแฝก อ.แม่ใจ จ.พะเยา	ปรับปรุงถนนหินคลุกเข้าสู่พื้นที่การเกษตร ขนาด ผิวจราจรกว้างเฉลี่ย ๓.๐๐ ม. ยาว ๒,๑๐๐.๐๐ ม. หนาเฉลี่ย ๐.๑๐ ม. หรือมีปริมาตรหินคลุกไม่น้อยกว่า ๖๓๐.๐๐ ลบ.ม (คิวหลวม) พร้อมปรับเกลี่ยให้เรียบร้อย รายละเอียดตามประมาณการและแบบแปลน ท้องที่การบริหารส่วนจังหวัดพะเยากำหนด	๕๐๐,๐๐๐	จังหวัดพะเยา	กองช่าง													กันยายน ๒๕๖๗
๑๖๖	โครงการปรับปรุงถนนหินคลุก เข้าสู่พื้นที่การเกษตร สายห้วยต้นมีน หมู่ที่ ๘ ต.ศรีถ้อย เข้ม ต.แม่สุก อ.แม่ใจ จ.พะเยา	ปรับปรุงถนนหินคลุกเข้าสู่พื้นที่การเกษตร ขนาด ผิวจราจรกว้างเฉลี่ย ๓.๐๐ ม. ยาว ๒,๑๔๐.๐๐ ม. หนาเฉลี่ย ๐.๑๐ ม. หรือมีปริมาตรหินคลุกไม่น้อยกว่า ๖๔๒.๐๐ ลบ.ม (คิวหลวม) พร้อมปรับเกลี่ยให้เรียบร้อย รายละเอียดตามประมาณการและแบบแปลน ท้องที่การบริหารส่วนจังหวัดพะเยากำหนด	๕๐๐,๐๐๐	จังหวัดพะเยา	กองช่าง													กันยายน ๒๕๖๗

นางสาวบุษยามรรณ เกียรติวิชัยงาม
นักจัดการงานทั่วไปปฏิบัติการ

ยุทธศาสตร์ที่ ๓ พัฒนาโครงสร้างพื้นฐาน

แบบ ผด.๐๒

กลยุทธ์/แนวทางการพัฒนาที่ ๓.๓ ส่งเสริมให้มีระบบการคมนาคม และการขนส่งที่เชื่อมต่อระหว่างองค์กรปกครองส่วนท้องถิ่นอื่นให้ได้มาตรฐาน เพื่อให้การคมนาคม

และการขนส่งสินค้ามีความสะดวกรวดเร็ว และกระจายความเจริญไปทุกพื้นที่

แผนงานที่ ๓.๑ อุตสาหกรรมและการโยธา

ลำดับ ที่	โครงการ	รายละเอียดของกิจกรรมที่เกิดขึ้นจากโครงการ	งบประมาณ (บาท)	สถานที่ ดำเนินการ	หน่วยงาน รับผิดชอบ หลัก	ประจำปีงบประมาณ พ.ศ.๒๕๖๗										ดำเนินการ แล้วเสร็จ		
						พ.ศ.๒๕๖๖		พ.ศ.๒๕๖๗										
						ต.ค.	พ.ย.	ธ.ค.	ม.ค.	ก.พ.	มี.ค.	เม.ย.	พ.ค.	มิ.ย.	ก.ค.		ส.ค.	ก.ย.
๑๖๗	โครงการปรับปรุงถนนหินคลุก เข้าสู่พื้นที่การเกษตร สายห้วยหนองเม็ง หมู่ที่ ๑ ต.แม่กา เข้ม ต.แม่ναเรือ อ.เมืองพะเยา จ.พะเยา	ปรับปรุงถนนหินคลุกเข้าสู่พื้นที่การเกษตร ขนาด ผิวจราจรกว้างเฉลี่ย ๓.๐๐ ม. ยาว ๒,๗๕๐.๐๐ ม. หนาเฉลี่ย ๐.๑๐ ม. หรือมีปริมาตรหินคลุกไม่น้อยกว่า ๘๒๕.๐๐ ลบ.ม (คิวหลวม) พร้อมปรับเกลี่ยให้เรียบร้อย รายละเอียดตามประมาณการและแบบแปลน ที่องค์การบริหารส่วนจังหวัดพะเยากำหนด	๕๐๐,๐๐๐	จังหวัดพะเยา	กองช่าง													กันยายน ๒๕๖๗
๑๖๘	โครงการปรับปรุงถนนหินคลุก เข้าสู่พื้นที่การเกษตร หมู่ที่ ๑๑ ต.บ้านต้า อ.เมืองพะเยา จ.พะเยา	ปรับปรุงถนนหินคลุกเข้าสู่พื้นที่การเกษตร ขนาด ผิวจราจรกว้างเฉลี่ย ๔.๐๐ ม. ยาว ๑,๖๖๐.๐๐ ม. หนาเฉลี่ย ๐.๑๐ ม. หรือมีปริมาตรหินคลุกไม่น้อยกว่า ๖๖๔.๐๐ ลบ.ม (คิวหลวม) พร้อมปรับเกลี่ยให้เรียบร้อย รายละเอียดตามประมาณการและแบบแปลน ที่องค์การบริหารส่วนจังหวัดพะเยากำหนด	๕๐๐,๐๐๐	จังหวัดพะเยา	กองช่าง													กันยายน ๒๕๖๗
๑๖๙	โครงการปรับปรุงถนนหินคลุก เข้าสู่พื้นที่การเกษตร หมู่ที่ ๖ ต.จำป่าหวาย อ.เมืองพะเยา เชื่อม ต.คือเวียง อ.ดอกคำใต้ จ.พะเยา	ปรับปรุงถนนหินคลุกเข้าสู่พื้นที่การเกษตร ขนาด ผิวจราจรกว้างเฉลี่ย ๓.๐๐ ม. ยาว ๒,๐๐๐.๐๐ ม. หนาเฉลี่ย ๐.๑๐ ม. หรือมีปริมาตรหินคลุกไม่น้อยกว่า ๘๐๐.๐๐ ลบ.ม (คิวหลวม) พร้อมปรับเกลี่ยให้เรียบร้อย รายละเอียดตามประมาณการและแบบแปลน ที่องค์การบริหารส่วนจังหวัดพะเยากำหนด	๕๐๐,๐๐๐	จังหวัดพะเยา	กองช่าง													กันยายน ๒๕๖๗

บุญธรรม
นางสาวบุญธรรม เกียรติวิชัยงาม)
นักจัดการงานทั่วไปปฏิบัติการ

ยุทธศาสตร์ที่ ๓ พัฒนาโครงสร้างพื้นฐาน

แบบ ผด.๐๒

กลยุทธ์/แนวทางการพัฒนาที่ ๓.๓ ส่งเสริมให้มีระบบการคมนาคม และการขนส่งที่เชื่อมต่อระหว่างองค์กรปกครองส่วนท้องถิ่นอื่นให้ได้มาตรฐาน เพื่อให้การคมนาคม และการขนส่งสินค้ามีความสะดวกรวดเร็ว และกระจายความเจริญไปทุกพื้นที่
แผนงานที่ ๓.๑ อุตสาหกรรมและการโยธา

ลำดับ ที่	โครงการ	รายละเอียดของกิจกรรมที่เกิดขึ้นจากโครงการ	งบประมาณ (บาท)	สถานที่ ดำเนินการ	หน่วยงาน รับผิดชอบ หลัก	ประจำปีงบประมาณ พ.ศ.๒๕๖๗											ดำเนินการ แล้วเสร็จ						
						พ.ศ.๒๕๖๖		พ.ศ.๒๕๖๗															
						ต.ค.	พ.ย.	ธ.ค.	ม.ค.	ก.พ.	มี.ค.	เม.ย.	พ.ค.	มิ.ย.	ก.ค.	ส.ค.		ก.ย.					
๑๗๑	โครงการปรับปรุงถนนหินคลุก เข้าสู่พื้นที่การเกษตร หมู่ที่ ๓ ต.บ้านคำ เข้ม ต.บ้านต้อม อ.เมืองพะเยา จ.พะเยา	ปรับปรุงถนนหินคลุกเข้าสู่พื้นที่การเกษตร โดยแบ่งเป็น ช่วงที่ ๑ ขนาดผิวจราจรกว้างเฉลี่ย ๓.๐๐ ม. ยาว ๑,๒๐๐.๐๐ ม. หนาเฉลี่ย ๐.๑๐ ม. หรือมีปริมาตร หินคลุกไม่น้อยกว่า ๓๖๐.๐๐ ลบ.ม (คิวหลวม) ช่วงที่ ๒ ขนาดผิวจราจรกว้างเฉลี่ย ๔.๐๐ ม. ยาว ๓๐๐.๐๐ ม. หนาเฉลี่ย ๐.๑๐ ม. หรือมีปริมาตร หินคลุกไม่น้อยกว่า ๑๒๐.๐๐ ลบ.ม (คิวหลวม) ช่วงที่ ๓ ขนาดผิวจราจรกว้างเฉลี่ย ๓.๐๐ ม. ยาว ๘๖๐.๐๐ ม. หนาเฉลี่ย ๐.๑๐ ม. หรือมีปริมาตร หินคลุกไม่น้อยกว่า ๒๕๘.๐๐ ลบ.ม (คิวหลวม) หรือมีปริมาตรหินคลุกรวมกันไม่น้อยกว่า ๗๓๘.๐๐ ลบ.ม (คิวหลวม) พร้อมปรับเกลี่ยให้เรียบร้อย รายละเอียดตามประมาณการและแบบแปลนที่ องค์การบริหารส่วนจังหวัดพะเยากำหนด	๕๐๐,๐๐๐	จังหวัดพะเยา รายละเอียด ตามโครงการ	กองช่าง																		กันยายน ๒๕๖๗

บุญอรุณ
(นางสาวบุญอรุณ แก้วทวีชัยงาม)
นักจัดการงานทั่วไปปฏิบัติการ

ยุทธศาสตร์ที่ ๓ พัฒนาโครงสร้างพื้นฐาน

แบบ ผด.๐๒

กลยุทธ์/แนวทางการพัฒนาที่ ๓.๓ ส่งเสริมให้มีระบบการคมนาคม และการขนส่งที่เชื่อมต่อระหว่างองค์กรปกครองส่วนท้องถิ่นอื่นให้ได้มาตรฐาน เพื่อให้การคมนาคม และการขนส่งสินค้ามีความสะดวกรวดเร็ว และกระจายความเจริญไปทุกพื้นที่
แผนงานที่ ๓.๑ อุตสาหกรรมและการโยธา

ลำดับ ที่	โครงการ	รายละเอียดของกิจกรรมที่เกิดขึ้นจากโครงการ	งบประมาณ (บาท)	สถานที่ ดำเนินการ	หน่วยงาน รับผิดชอบ หลัก	ประจำปีงบประมาณ พ.ศ.๒๕๖๗										ดำเนินการ แล้วเสร็จ		
						พ.ศ.๒๕๖๖		พ.ศ.๒๕๖๗										
						ต.ค.	พ.ย.	ธ.ค.	ม.ค.	ก.พ.	มี.ค.	เม.ย.	พ.ค.	มิ.ย.	ก.ค.		ส.ค.	ก.ย.
๑๗๓	โครงการปรับปรุงถนนหินคลุก เข้าสู่พื้นที่การเกษตร หมู่ที่ ๖ ต.บ้านใหม่ อ.เมืองพะเยา จ.พะเยา	ปรับปรุงถนนหินคลุกเข้าสู่พื้นที่การเกษตร โดยแบ่งเป็น ช่วงที่ ๑ ขนาดผิวจราจรกว้างเฉลี่ย ๓.๐๐ ม. ยาว ๑,๐๐๐.๐๐ ม. หน้าเฉลี่ย ๐.๑๐ ม. หรือมีปริมาตร หินคลุกไม่น้อยกว่า ๓๐๐.๐๐ ลบ.ม (คิวหลวม) ช่วงที่ ๒ ขนาดผิวจราจรกว้างเฉลี่ย ๓.๕๐ ม. ยาว ๑,๑๐๐.๐๐ ม. หน้าเฉลี่ย ๐.๑๐ ม. หรือมีปริมาตร หินคลุกไม่น้อยกว่า ๓๘๕.๐๐ ลบ.ม (คิวหลวม) หรือมีปริมาตรหินคลุกรวมกันไม่น้อยกว่า ๖๘๕.๐๐ ลบ.ม (คิวหลวม) พร้อมปรับเกลี่ยให้ เรียบร้อย รายละเอียดตามประมาณการและแบบแปลน ที่องค์การบริหารส่วนจังหวัดพะเยากำหนด	๕๐๐,๐๐๐	จังหวัดพะเยา รายละเอียด ตามโครงการ	กองช่าง													กันยายน ๒๕๖๗

บุญธรรม
(นางสาวบุญวรรณ เกียรติวิชัยงาม)
นักจัดการงานทั่วไปปฏิบัติการ

ยุทธศาสตร์ที่ ๓ พัฒนาโครงสร้างพื้นฐาน

แบบ ผด.๐๒

กลยุทธ์/แนวทางการพัฒนาที่ ๓.๓ ส่งเสริมให้มีระบบการคมนาคม และการขนส่งที่เชื่อมต่อระหว่างองค์กรปกครองส่วนท้องถิ่นอื่นให้ได้มาตรฐาน เพื่อให้การคมนาคม

และการขนส่งสินค้ามีความสะดวกรวดเร็ว และกระจายความเจริญไปทุกพื้นที่

แผนงานที่ ๓.๑ อุตสาหกรรมและการโยธา

ลำดับ ที่	โครงการ	รายละเอียดของกิจกรรมที่เกิดขึ้นจากโครงการ	งบประมาณ (บาท)	สถานที่ ดำเนินการ	หน่วยงาน รับผิดชอบ หลัก	ประจำปีงบประมาณ พ.ศ.๒๕๖๗										ดำเนินการ แล้วเสร็จ		
						พ.ศ.๒๕๖๖					พ.ศ.๒๕๖๗							
						ค.ค.	พ.ย.	ธ.ค.	ม.ค.	ก.พ.	มี.ค.	เม.ย.	พ.ค.	มิ.ย.	ก.ค.		ส.ค.	ก.ย.
๑๗๔	โครงการปรับปรุงถนนหินคลุก เข้าสู่พื้นที่การเกษตร หมู่ที่ ๙ ต.บ้านสา อ.เมืองพะเยา จ.พะเยา	ปรับปรุงถนนหินคลุกเข้าสู่พื้นที่การเกษตร โดยแบ่งเป็น ช่วงที่ ๑ ขนาดผิวจราจรกว้างเฉลี่ย ๓.๐๐ ม. ยาว ๔๕๐.๐๐ ม. หน้าเฉลี่ย ๐.๑๐ ม. หรือมีปริมาตร หินคลุกไม่น้อยกว่า ๑๓๕.๐๐ ลบ.ม (คิวหลวม) ช่วงที่ ๒ ขนาดผิวจราจรกว้างเฉลี่ย ๔.๐๐ ม. ยาว ๑,๕๖๕.๐๐ ม. หน้าเฉลี่ย ๐.๑๐ ม. หรือมีปริมาตร หินคลุกไม่น้อยกว่า ๖๒๖.๐๐ ลบ.ม (คิวหลวม) หรือมีปริมาตรหินคลุกรวมกันไม่น้อยกว่า ๗๖๑.๐๐ ลบ.ม (คิวหลวม) พร้อมปรับเกลี่ยให้ เรียบร้อยรายละเอียดตามประมาณการและแบบ แปลนที่องค์การบริหารส่วนจังหวัดพะเยากำหนด	๕๐๐,๐๐๐	จังหวัดพะเยา รายละเอียด ตามโครงการ	กองช่าง													กันยายน ๒๕๖๗

บุณยวรรณ
นางสาวบุญวรรณ เกียรติวิชัยงาม)
นักจัดการงานทั่วไปปฏิบัติการ

ยุทธศาสตร์ที่ ๓ พัฒนาโครงสร้างพื้นฐาน

แบบ ผด.๐๒

กลยุทธ์/แนวทางการพัฒนาที่ ๓.๓ ส่งเสริมให้มีระบบการคมนาคม และการขนส่งที่เชื่อมต่อระหว่างองค์กรปกครองส่วนท้องถิ่นอื่นให้ได้มาตรฐาน เพื่อให้การคมนาคม

และการขนส่งสินค้ามีความสะดวกรวดเร็ว และกระจายความเจริญไปทุกพื้นที่

แผนงานที่ ๓.๑ อุตสาหกรรมและการโยธา

ลำดับ ที่	โครงการ	รายละเอียดของกิจกรรมที่เกิดขึ้นจากโครงการ	งบประมาณ (บาท)	สถานที่ ดำเนินการ	หน่วยงาน รับผิดชอบ หลัก	ประจำปีงบประมาณ พ.ศ.๒๕๖๗										ดำเนินการ แล้วเสร็จ					
						พ.ศ.๒๕๖๖		พ.ศ.๒๕๖๗													
						ต.ค.	พ.ย.	ธ.ค.	ม.ค.	ก.พ.	มี.ค.	เม.ย.	พ.ค.	มิ.ย.	ก.ค.		ส.ค.	ก.ย.			
๑๗๕	โครงการปรับปรุงถนนหินคลุก เข้าสู่พื้นที่การเกษตรหมู่ที่ ๑๓ ต.จำป่าหวาย เข้ม สวายชุมชน วัดป่าลานคำ ซอย ๒ ต.แม่ต๋ำ อ.เมืองพะเยา จ.พะเยา	ปรับปรุงถนนหินคลุกเข้าสู่พื้นที่การเกษตร โดยแบ่งเป็น ช่วงที่ ๑ ขนาดผิวจราจรกว้างเฉลี่ย ๓.๐๐ ม. ยาว ๑,๓๐๐.๐๐ ม. หนาเฉลี่ย ๐.๑๐ ม. หรือมีปริมาตร หินคลุกไม่น้อยกว่า ๓๙๐.๐๐ ลบ.ม (คิวหลวม) ช่วงที่ ๒ ขนาดผิวจราจรกว้างเฉลี่ย ๓.๐๐ ม. ยาว ๖๐๐.๐๐ ม. หนาเฉลี่ย ๐.๑๐ ม. หรือมีปริมาตร หินคลุกไม่น้อยกว่า ๑๘๐.๐๐ ลบ.ม (คิวหลวม) ช่วงที่ ๓ ขนาดผิวจราจรกว้างเฉลี่ย ๔.๐๐ ม. ยาว ๗๕๐.๐๐ ม. หนาเฉลี่ย ๐.๑๐ ม. หรือมีปริมาตร หินคลุกไม่น้อยกว่า ๓๐๐.๐๐ ลบ.ม (คิวหลวม) หรือมีปริมาตรหินคลุกรวมกันไม่น้อยกว่า ๘๗๐.๐๐ ลบ.ม (คิวหลวม) พร้อมปรับเกลี่ยให้ เรียบร้อย รายละเอียดตามประมาณการและแบบแปลน ที่องค์การบริหารส่วนจังหวัดพะเยากำหนด	๕๐๐,๐๐๐	จังหวัดพะเยา รายละเอียด ตามโครงการ	กองช่าง																กันยายน ๒๕๖๗

นางสาวบุญวรรณ เกียรติวิชัยงาม
นักจัดการงานทั่วไปปฏิบัติการ

ยุทธศาสตร์ที่ ๓ พัฒนาโครงสร้างพื้นฐาน

แบบ ผต.๐๒

กลยุทธ์/แนวทางการพัฒนาที่ ๓.๓ ส่งเสริมให้มีระบบการคมนาคม และการขนส่งที่เชื่อมต่อระหว่างองค์กรปกครองส่วนท้องถิ่นอื่นให้ได้มาตรฐาน เพื่อให้การคมนาคม

และการขนส่งสินค้ามีความสะดวกรวดเร็ว และกระจายความเจริญไปทุกพื้นที่

แผนงานที่ ๓.๑ อุตสาหกรรมและการโยธา

ลำดับ ที่	โครงการ	รายละเอียดของกิจกรรมที่เกิดขึ้นจากโครงการ	งบประมาณ (บาท)	สถานที่ ดำเนินการ	หน่วยงาน รับผิดชอบ หลัก	ประจำปีงบประมาณ พ.ศ.๒๕๖๗											ดำเนินการ แล้วเสร็จ	
						พ.ศ.๒๕๖๖		พ.ศ.๒๕๖๗										
						ต.ค.	พ.ย.	ธ.ค.	ม.ค.	ก.พ.	มี.ค.	เม.ย.	พ.ค.	มิ.ย.	ก.ค.	ส.ค.		ก.ย.
๑๗๖	โครงการปรับปรุงภูมิทัศน์ หน้าสำนักงาน องค์การบริหาร ส่วนจังหวัดพะเยา	ปรับปรุงภูมิทัศน์หน้าสำนักงานองค์การบริหารส่วน จังหวัดพะเยา รายละเอียดตามประมาณการและแบบแปลน ที่องค์การบริหารส่วนจังหวัดพะเยากำหนด	๔๙๗,๘๐๐	จังหวัดพะเยา	กองช่าง			←										กันยายน ๒๕๖๗
๑๗๗	โครงการปรับปรุงลูกรัง บดอัดแน่นเข้าสู่พื้นที่การเกษตร หมู่ที่ ๘,๑๖ ต.ดงเงิน อ.ภูกามยาว จ.พะเยา	ปรับปรุงถนนลูกรังบดอัดแน่นเข้าสู่พื้นที่การเกษตร ขนาดผิวจราจรกว้างเฉลี่ย ๔.๐๐ ม. ยาว ๑,๖๘๐.๐๐ ม. หนาเฉลี่ย ๐.๒๐ ม. หรือมีปริมาตรลูกรังไม่น้อยกว่า ๑,๔๑๑.๐๐ ลบ.ม พร้อมปรับเกลี่ยบดอัดแน่นให้ เรียบร้อย รายละเอียดตามประมาณการและแบบแปลน ที่องค์การบริหารส่วนจังหวัดพะเยากำหนด	๕๐๐,๐๐๐	จังหวัดพะเยา	กองช่าง			←										กันยายน ๒๕๖๗
๑๗๘	โครงการปรับปรุงลูกรัง บดอัดแน่นเข้าสู่พื้นที่การเกษตร หมู่ที่ ๑๒ ต.ห้วยแก้ว อ.ภูกามยาว จ.พะเยา	ปรับปรุงถนนลูกรังบดอัดแน่นเข้าสู่พื้นที่การเกษตร ขนาดผิวจราจรกว้างเฉลี่ย ๔.๐๐ ม. ยาว ๑,๗๐๐.๐๐ ม. หนาเฉลี่ย ๐.๒๐ ม. หรือมีปริมาตรลูกรังไม่น้อยกว่า ๑,๔๒๘.๐๐ ลบ.ม พร้อมปรับเกลี่ยบดอัดแน่นให้ เรียบร้อย รายละเอียดตามประมาณการและแบบแปลน ที่องค์การบริหารส่วนจังหวัดพะเยากำหนด	๕๐๐,๐๐๐	จังหวัดพะเยา	กองช่าง			←										กันยายน ๒๕๖๗

นางสาวบุญวรรณ เกียรติวิชัยงาม
 (นางสาวบุญวรรณ เกียรติวิชัยงาม)
 นักจัดการงานทั่วไปปฏิบัติการ

ยุทธศาสตร์ที่ ๓ พัฒนาโครงสร้างพื้นฐาน

แบบ ผด.๐๒

กลยุทธ์/แนวทางการพัฒนาที่ ๓.๓ ส่งเสริมให้มีระบบการคมนาคม และการขนส่งที่เชื่อมต่อระหว่างองค์กรปกครองส่วนท้องถิ่นอื่นให้ได้มาตรฐาน เพื่อให้การคมนาคม

และการขนส่งสินค้ามีความสะดวกรวดเร็ว และกระจายความเจริญไปทุกพื้นที่

แผนงานที่ ๓.๑ อุตสาหกรรมและการโยธา

ลำดับ ที่	โครงการ	รายละเอียดของกิจกรรมที่เกิดขึ้นจากโครงการ	งบประมาณ (บาท)	สถานที่ ดำเนินการ	หน่วยงาน รับผิดชอบ หลัก	ประจำปีงบประมาณ พ.ศ.๒๕๖๗											ดำเนินการ แล้วเสร็จ	
						พ.ศ.๒๕๖๖		พ.ศ.๒๕๖๗										
						ค.ค.	พ.ย.	ธ.ค.	ม.ค.	ก.พ.	มี.ค.	เม.ย.	พ.ค.	มิ.ย.	ก.ค.	ส.ค.		ก.ย.
๑๗๙	โครงการปรับปรุงลูกรัง บดอัดแน่นเข้าสู่พื้นที่การเกษตร หมู่ที่ ๑๗ ต.ห้วยแก้ว อ.ภูเกตุยว จ.พะเยา	ปรับปรุงถนนลูกรังบดอัดแน่นเข้าสู่พื้นที่การเกษตร ขนาดผิวจราจรกว้างเฉลี่ย ๔.๐๐ ม. ยาว ๑,๗๒๐.๐๐ ม. หนาเฉลี่ย ๐.๒๐ ม. หรือมีปริมาตรลูกรังไม่น้อยกว่า ๑,๔๕๕.๐๐ ลบ.ม พร้อมปรับเกลี่ยบดอัดแน่นให้ เรียบร้อย รายละเอียดตามประมาณการและแบบแปลน ที่องค์การบริหารส่วนจังหวัดพะเยากำหนด	๕๐๐,๐๐๐	จังหวัดพะเยา	กองช่าง			←										กันยายน ๒๕๖๗
๑๘๐	โครงการปรับปรุงห้องทำงาน ฝ่ายเครื่องจักรกล องค์การบริหารส่วนจังหวัดพะเยา	ปรับปรุงห้องทำงานฝ่ายเครื่องมือกล องค์การบริหาร ส่วนจังหวัดพะเยา พร้อมติดตั้งแอร์ขนาดไม่น้อยกว่า ๒๔,๐๐๐ BTU รายละเอียดตามประมาณการและ แบบแปลนที่องค์การบริหารส่วนจังหวัดพะเยากำหนด	๒๒๗,๐๐๐	จังหวัดพะเยา	กองช่าง			←										กันยายน ๒๕๖๗
๑๘๑	โครงการปรับปรุงห้องน้ำอาคาร สำนักงาน อบจ.พะเยา บริเวณชั้น ๑ และชั้น ๒ อาคาร ๑	ปรับปรุงห้องน้ำอาคารสำนักงานอบจ.พะเยา บริเวณชั้น ๑ และชั้น ๒ อาคาร ๑ รายละเอียดตามประมาณการและแบบแปลน ที่องค์การบริหารส่วนจังหวัดพะเยากำหนด	๓๘๑,๐๐๐	จังหวัดพะเยา	กองช่าง			←										กันยายน ๒๕๖๗

พ.น.รอง
(นางสาวบุญธรรม เกียรติวิทยาม)
ผู้จัดการงานทั่วไปปฏิบัติการ

ยุทธศาสตร์ที่ ๓ พัฒนาโครงสร้างพื้นฐาน

แบบ ผต.๐๒

กลยุทธ์/แนวทางการพัฒนาที่ ๓.๓ ส่งเสริมให้มีระบบการคมนาคม และการขนส่งที่เชื่อมต่อระหว่างองค์กรปกครองส่วนท้องถิ่นอื่นให้ได้มาตรฐาน เพื่อให้การคมนาคม

และการขนส่งสินค้ามีความสะดวกรวดเร็ว และกระจายความเจริญไปทุกพื้นที่

แผนงานที่ ๓.๑ อุตสาหกรรมและการโยธา

ลำดับ ที่	โครงการ	รายละเอียดของกิจกรรมที่เกิดขึ้นจากโครงการ	งบประมาณ (บาท)	สถานที่ ดำเนินการ	หน่วยงาน รับผิดชอบ หลัก	ประจำปีงบประมาณ พ.ศ.๒๕๖๗										ดำเนินการ แล้วเสร็จ		
						พ.ศ.๒๕๖๖		พ.ศ.๒๕๖๗										
						ต.ค.	พ.ย.	ธ.ค.	ม.ค.	ก.พ.	มี.ค.	เม.ย.	พ.ค.	มิ.ย.	ก.ค.		ส.ค.	ก.ย.
๑๘๒	โครงการปรับปรุงห้องน้ำอาคารสำนักงาน อบจ.พะเยา บริเวณชั้น ๑ - ๔ อาคาร ๒	ปรับปรุงห้องน้ำอาคารสำนักงาน อบจ.พะเยา บริเวณชั้น ๑ - ๔ อาคาร ๒ รายละเอียดตามประมาณการ และแบบแปลนที่องค์การบริหารส่วนจังหวัดพะเยากำหนด	๑,๓๑๐,๐๐๐	จังหวัดพะเยา	กองช่าง													กันยายน ๒๕๖๗
๑๘๓	โครงการเสริมผิวทางแอสฟัลต์ติกคอนกรีต ช่วงที่ ๒ บ.ใหม่ ม.๑๐ บ้านสันหมื่นแก้ว ต.แม่ปืม - ม.๔ บ้านใหม่หลวง ต.บ้านใหม่ อ.เมืองพะเยา จ.พะเยา	เสริมผิวทางแอสฟัลต์ติกคอนกรีต ระยะทางดำเนินการ ๐.๑๑๗ กม. ผิวทางกว้าง ๕.๐๐ ม. ช่วงที่ ๒ กม. ๐+๘๐๐ ถึง กม. ๐+๙๑๗ หรือมีพื้นที่ไม่น้อยกว่า ๕๘๕.๐๐ ตร.ม. รายละเอียดตามประมาณการ และแบบแปลนที่องค์การบริหารส่วนจังหวัดพะเยากำหนด	๒๓๗,๐๐๐	จังหวัดพะเยา	กองช่าง													กันยายน ๒๕๖๗
๑๘๔	โครงการเสริมผิวทางแอสฟัลต์ติกคอนกรีต รหัสสายทาง พย.ถ.๑๐๐๒๗ บ้านแม่ใส - บ้านร่องคำน้อย ต.แม่ใส เชื่อม ต.แม่ณาเรือ อ.เมืองพะเยา จ.พะเยา (ช่วงที่ ๑)	เสริมผิวทางแอสฟัลต์ติกคอนกรีตระยะทางดำเนินการ ๒.๐๐๐ กิโลเมตร ช่วง กิโลเมตร ๐+๐๐๐ ถึง กิโลเมตร ๒+๐๐๐ ผิวทางกว้าง ๗.๐๐ เมตร หรือมีพื้นที่รวมกันไม่น้อยกว่า ๑๓,๙๓๐.๐๐ ตารางเมตร รายละเอียดตามประมาณการและแบบแปลนที่องค์การบริหารส่วนจังหวัดพะเยากำหนด	๔,๗๓๐,๐๐๐	จังหวัดพะเยา	กองช่าง													กันยายน ๒๕๖๗

นางสาวบุญวรรณ เกียรติวิชัยงาม
นักจัดการงานทั่วไปปฏิบัติการ

ยุทธศาสตร์ที่ ๔ พัฒนาสังคม การศึกษา ศาสนาและวัฒนธรรม

กลยุทธ์/แนวทางการพัฒนาที่ ๔.๑ ส่งเสริมและพัฒนาคุณภาพชีวิตแก่เด็ก สตรี ผู้สูงอายุ และผู้ด้อยโอกาส หรือ ศูนย์สามวัย ครอบคลุมทุกตำบลและการจัดสวัสดิการสังคมต่าง ๆ

เพื่อให้มีคุณภาพชีวิตที่ดีขึ้น

แผนงานที่ ๒.๕ สร้างความเข้มแข็งของชุมชน

ลำดับ	โครงการ	รายละเอียดของกิจกรรมที่เกิดขึ้นจากโครงการ	งบประมาณ (บาท)	สถานที่ดำเนินการ	หน่วยงานรับผิดชอบหลัก	ประจำปีงบประมาณ พ.ศ.๒๕๖๗											ดำเนินการแล้วเสร็จ							
						พ.ศ.๒๕๖๖			พ.ศ.๒๕๖๗															
						ต.ค.	พ.ย.	ธ.ค.	ม.ค.	ก.พ.	มี.ค.	เม.ย.	พ.ค.	มิ.ย.	ก.ค.	ส.ค.		ก.ย.						
๑	โครงการจัดงานวันเด็กแห่งชาติ	เพื่อเป็นค่าใช้จ่ายในโครงการจัดงานวันเด็กแห่งชาติ เช่น ค่าอาหาร ค่าอาหารว่าง และเครื่องดื่ม ค่าถ่ายเอกสารและสิ่งพิมพ์ ค่าวัสดุ เครื่องเขียนและอุปกรณ์ ค่าใช้จ่ายเกี่ยวกับสถานที่ในการจัดงาน การจัดกิจกรรมสาธารณะ ค่าจ้างเหมาจัดนิทรรศการในการจัดงาน และค่าใช้จ่ายอื่น ๆ ที่เกี่ยวข้อง	๑๕๐,๐๐๐	อุทยานวิทยาศาสตร์และดาราศาสตร์ อบจ.พะเยา	กองการศึกษา ศาสนาและวัฒนธรรม				←	→													มกราคม ๒๕๖๗	
รวม			๑๕๐,๐๐๐																					

นางสาวอรุณ
นางสาวอรุณ เกียรติมิชชีงาม
นักจัดการงานทั่วไปปฏิบัติการ

กลยุทธ์/แนวทางการพัฒนาที่ ๔.๒ ส่งเสริมและสนับสนุนการจัดการศึกษา เพื่อเพิ่มโอกาสการเรียนรู้อย่างทั่วถึงอย่างต่อเนื่องทั้งในและนอกระบบ

แผนงานที่ ๒.๑ การศึกษา

ลำดับ	โครงการ	รายละเอียดของกิจกรรมที่เกิดขึ้นจากโครงการ	งบประมาณ (บาท)	สถานที่ดำเนินการ	หน่วยงานรับผิดชอบหลัก	ประจำปีงบประมาณ พ.ศ.๒๕๖๗											ดำเนินการแล้วเสร็จ						
						พ.ศ.๒๕๖๖			พ.ศ.๒๕๖๗														
						ค.ค.	พ.ย.	ธ.ค.	ม.ค.	ก.พ.	มี.ค.	เม.ย.	พ.ค.	มิ.ย.	ก.ค.	ส.ค.		ก.ย.					
๑	โครงการวิทยาศาสตร์ปฏิบัติการ (workshop)	เพื่อเป็นค่าใช้จ่ายในโครงการวิทยาศาสตร์ปฏิบัติการ เช่น ค่าของรางวัล ค่าเอกสาร ค่าวัสดุอุปกรณ์และค่าใช้จ่ายอื่น ๆ ที่เกี่ยวข้อง	๕๐,๐๐๐	จังหวัดพะเยา	กองการศึกษา ศาสนาและวัฒนธรรม		←																สิงหาคม ๒๕๖๗
๒	โครงการสัปดาห์วันวิทยาศาสตร์	เพื่อเป็นค่าใช้จ่ายในโครงการสัปดาห์วันวิทยาศาสตร์ เช่น ค่าอาหาร ค่าอาหารว่างและเครื่องดื่ม สิ่งพิมพ์ค่าวัสดุเครื่องเขียนและอุปกรณ์ และค่าใช้จ่ายอื่น ๆ ที่เกี่ยวข้อง	๘๐,๐๐๐	จังหวัดพะเยา	กองการศึกษา ศาสนาและวัฒนธรรม																	←	สิงหาคม ๒๕๖๗
รวม			๑๓๐,๐๐๐																				

บุญไธสง
(นางสาวบุญวรรณ เกียรติวิจิตรงาม,
นักจัดการงานทั่วไปปฏิบัติการ)

กลยุทธ์/แนวทางการพัฒนาที่ ๔.๓ ส่งเสริมการอนุรักษ์และฟื้นฟูศิลปะ จารีตประเพณี ขนบธรรมเนียมประเพณีและภูมิปัญญาท้องถิ่นให้คงอยู่สืบต่อไป

แผนงานที่ ๑.๑ บริหารงานทั่วไป

ลำดับ	โครงการ	รายละเอียดของกิจกรรมที่เกิดขึ้นจากโครงการ	งบประมาณ (บาท)	สถานที่ดำเนินการ	หน่วยงานรับผิดชอบหลัก	ประจำปีงบประมาณ พ.ศ.๒๕๖๗											ดำเนินการแล้วเสร็จ		
						พ.ศ.๒๕๖๖			พ.ศ.๒๕๖๗										
						ต.ค.	พ.ย.	ธ.ค.	ม.ค.	ก.พ.	มี.ค.	เม.ย.	พ.ค.	มิ.ย.	ก.ค.	ส.ค.		ก.ย.	
๑	โครงการจัดงานวันท้องถิ่นไทย ประจำปีงบประมาณ พ.ศ. ๒๕๖๗	เพื่อจ่ายเป็นค่าใช้จ่ายในการเพื่อเป็นค่าใช้จ่ายในโครงการจัดงานวันท้องถิ่นไทย เช่น ค่าตกแต่งสถานที่จัดงานและแทนพิธีค่าพานพุ่มดอกไม้ ค่าป้ายประชาสัมพันธ์จัดกิจกรรม ค่าวัสดุฯ และค่าใช้จ่ายอื่น ๆ ที่เกี่ยวข้อง	๒๐,๐๐๐	จังหวัดพะเยา	สำนักปลัดฯ						↔								มีนาคม ๒๕๖๗
รวม			๒๐,๐๐๐																

ผู้เสนอ
(นางสาวบุญวรรณ กียรติวิชัยงาม)
นักจัดการงานทั่วไปปฏิบัติการ

ยุทธศาสตร์ที่ ๔ พัฒนาสังคม การศึกษา ศาสนาและวัฒนธรรม

กลยุทธ์/แนวทางการพัฒนาที่ ๔.๓ ส่งเสริมการอนุรักษ์และฟื้นฟูศิลปะ จารีตประเพณี ขนบธรรมเนียมประเพณีและภูมิปัญญาท้องถิ่นให้คงอยู่สืบต่อไป

แผนงานที่ ๒.๖ การศาสนา วัฒนธรรม และนันทนาการ

ลำดับ	โครงการ	รายละเอียดของกิจกรรมที่เกิดขึ้นจากโครงการ	งบประมาณ (บาท)	สถานที่ดำเนินการ	หน่วยงานรับผิดชอบหลัก	ประจำปีงบประมาณ พ.ศ.๒๕๖๗											ดำเนินการแล้วเสร็จ				
						พ.ศ.๒๕๖๖			พ.ศ.๒๕๖๗												
						ต.ค.	พ.ย.	ธ.ค.	ม.ค.	ก.พ.	มี.ค.	เม.ย.	พ.ค.	มิ.ย.	ก.ค.	ส.ค.		ก.ย.			
๑	โครงการจัดงานวันสถาปนาจังหวัดพะเยา	เพื่อเป็นค่าใช้จ่ายในโครงการจัดงานวันสถาปนาจังหวัดพะเยา เช่น ค่าประกอบพิธีทางศาสนา ค่าอาหาร ค่าอาหารว่าง และเครื่องดื่ม ค่าถ่ายเอกสารและสิ่งพิมพ์ ค่าวัสดุ และค่าใช้จ่ายอื่น ๆ ที่เกี่ยวข้อง	๕,๐๐๐	จังหวัดพะเยา	กองการศึกษา ศาสนาและวัฒนธรรม															←→	สิงหาคม ๒๕๖๗
๒	โครงการทำบุญเนื่องในวันองค์การบริหารส่วนจังหวัด	เพื่อเป็นค่าใช้จ่ายในโครงการทำบุญเนื่องในวันองค์การบริหารส่วนจังหวัด เช่น ค่าประกอบพิธีบวงสรวงศาลพระภูมิเจ้าที่ ตามหลักศาสนาพราหมณ์ ค่าอาหาร ค่าอาหารว่างและเครื่องดื่ม ค่าถ่ายเอกสารและสิ่งพิมพ์ ค่าวัสดุ เครื่องเขียนและอุปกรณ์ ค่าตกแต่งสถานที่ และค่าใช้จ่ายอื่น ๆ ที่เกี่ยวข้อง	๓๐,๐๐๐	อบจ.พะเยา	กองการศึกษา ศาสนาและวัฒนธรรม	←→															พฤศจิกายน ๒๕๖๖
๓	โครงการงานบวงสรวงพ่อขุนงำเมือง	เพื่อเป็นค่าใช้จ่ายในโครงการบวงสรวงพ่อขุนงำเมือง เช่น ค่าประกอบพิธีทางศาสนา ค่าอาหาร ค่าอาหารว่างและเครื่องดื่ม ค่าถ่ายเอกสารและสิ่งพิมพ์ ค่าวัสดุ เครื่องเขียนและอุปกรณ์ ค่าตกแต่งสถานที่ และค่าใช้จ่ายอื่น ๆ ที่เกี่ยวข้อง	๑๐๐,๐๐๐	ลานพ่อขุนงำเมือง จ.พะเยา	กองการศึกษา ศาสนาและวัฒนธรรม							←→									มีนาคม ๒๕๖๗

บุญโอรณ
(นางสาวบุญวรรณ เกียรติวิชัยงาม
นักจัดการงานทั่วไปปฏิบัติการ)

กลยุทธ์/แนวทางการพัฒนาที่ ๔.๓ ส่งเสริมการอนุรักษ์และฟื้นฟูศิลปะ จารีตประเพณี ขนบธรรมเนียมประเพณีและภูมิปัญญาท้องถิ่นให้คงอยู่สืบต่อไป

แผนงานที่ ๒.๖ การศาสนา วัฒนธรรม และนันทนาการ

ลำดับ	โครงการ	รายละเอียดของกิจกรรมที่เกิดขึ้นจากโครงการ	งบประมาณ (บาท)	สถานที่ดำเนินการ	หน่วยงานรับผิดชอบหลัก	ประจำปีงบประมาณ พ.ศ.๒๕๖๗											ดำเนินการแล้วเสร็จ						
						พ.ศ.๒๕๖๖			พ.ศ.๒๕๖๗														
						ต.ค.	พ.ย.	ธ.ค.	ม.ค.	ก.พ.	มี.ค.	เม.ย.	พ.ค.	มิ.ย.	ก.ค.	ส.ค.		ก.ย.					
๔	โครงการส่งเสริมประเพณีแปดเป็งไหว้สาปูจาพระเจ้าตนหลวงจังหวัดพะเยา	เพื่อเป็นค่าใช้จ่ายในโครงการส่งเสริมประเพณีแปดเป็งไหว้สาปูจาพระเจ้าตนหลวงจังหวัดพะเยา เช่น ค่าประกอบพิธีทางศาสนา ค่าอาหาร ค่าอาหารว่างและเครื่องดื่ม ค่าถ่ายเอกสารและสิ่งพิมพ์ ค่าวัสดุ เครื่องเขียน และอุปกรณ์ ค่าตกแต่งสถานที่ และค่าใช้จ่ายอื่น ๆ ที่เกี่ยวข้อง	๑๐๐,๐๐๐	วัดศรีโคมคำ อ.เมือง จ.พะเยา	กองการศึกษา ศาสนาและวัฒนธรรม									←→									พฤษภาคม ๒๕๖๗
รวม			๒๓๕,๐๐๐																				

นางอรุณรัตน์
(นางสาวบุญวรรณา กิจยัตติวิชัยงาม)
นักจัดการงานทั่วไปปฏิบัติการ

ยุทธศาสตร์ที่ ๒ พัฒนาการเมืองการบริหาร

แบบ ผต.๐๒

กลยุทธ์/แนวทางการพัฒนาที่ ๒.๓ เสริมสร้างความเข้มแข็งของชุมชนให้สามารถพึ่งพาตนเองได้ ตลอดจนส่งเสริมการจัดให้มีสถานที่สำหรับประชุม อบรมและจัดกิจกรรมต่าง ๆ
แผนงานที่ ๑.๑ บริหารงานทั่วไป

ลำดับ	โครงการ	รายละเอียดของกิจกรรมที่เกิดขึ้นจากโครงการ	งบประมาณ (บาท)	สถานที่ดำเนินการ	หน่วยงานรับผิดชอบหลัก	ประจำปีงบประมาณ พ.ศ.๒๕๖๗											ดำเนินการแล้วเสร็จ			
						พ.ศ.๒๕๖๖			พ.ศ.๒๕๖๗											
						ต.ค.	พ.ย.	ธ.ค.	ม.ค.	ก.พ.	มี.ค.	เม.ย.	พ.ค.	มิ.ย.	ก.ค.	ส.ค.		ก.ย.		
๑	ค่าเช่าที่ดินธรรมิสงฆ์วัดศรีโคมคำ	เพื่อจ่ายเป็นค่าเช่าที่ดินธรรมิสงฆ์วัดศรีโคมคำ อำเภอเมืองพะเยา จังหวัดพะเยา เพื่อตั้งศูนย์แสดงและจำหน่ายผลิตภัณฑ์ชุมชนและท้องถิ่น ขององค์การบริหารส่วนจังหวัดพะเยา	๖๐,๐๐๐	จังหวัดพะเยา	สำนักปลัด ฯ	←													←	กันยายน ๒๕๖๗
รวม			๖๐,๐๐๐																	

บุญวงษา
(นางสาวบุญวรรณา กิจยัตติชัยงาม)
นักจัดการงานทั่วไปปฏิบัติการ

ยุทธศาสตร์ที่ ๖ พัฒนาการเมืองการบริหาร

กลยุทธ์/แนวทางการพัฒนาที่ ๖.๔ พัฒนาบุคลากรให้มีความรู้ความสามารถและประสบการณ์เพื่อให้สามารถปฏิบัติงานอย่างมีประสิทธิภาพ

แผนงานที่ ๒.๕ สร้างความเข้มแข็งของชุมชน

ลำดับ	โครงการ	รายละเอียดของกิจกรรมที่เกิดขึ้นจากโครงการ	งบประมาณ (บาท)	สถานที่ดำเนินการ	หน่วยงานรับผิดชอบหลัก	ประจำปีงบประมาณ พ.ศ.๒๕๖๗											ดำเนินการแล้วเสร็จ	
						พ.ศ.๒๕๖๖			พ.ศ.๒๕๖๗									
						ต.ค.	พ.ย.	ธ.ค.	ม.ค.	ก.พ.	มี.ค.	เม.ย.	พ.ค.	มิ.ย.	ก.ค.	ส.ค.		ก.ย.
๑	โครงการจัดทำหนังสือรายงานผลการดำเนินงานของสภาองค์การบริหารส่วนจังหวัดพะเยา	เพื่อเป็นค่าใช้จ่ายในโครงการจัดทำหนังสือรายงานผลการดำเนินงานของสภาองค์การบริหารส่วนจังหวัดพะเยา ประจำปีงบประมาณ ๒๕๖๗ เช่น ค่าจ้างเหมาทำหนังสือ จัดทำรูปเล่มและค่าใช้จ่ายอื่น ๆ ที่เกี่ยวข้อง	๑๒๖,๐๐๐	ในเขตพื้นที่จังหวัดพะเยา	สำนักงานเลขานุการ อบจ.													กัณยาน ๒๕๖๗
๒	โครงการฝึกอบรมเชิงปฏิบัติการเพื่อพัฒนาการผลิตภัณฑ์เซรามิกเพื่อเพิ่มโอกาสในการประกอบอาชีพให้ประชาชนจังหวัดพะเยา องค์การบริหารส่วนจังหวัดพะเยา	เพื่อเป็นค่าใช้จ่ายในโครงการฝึกอบรมเชิงปฏิบัติการเพื่อพัฒนาการผลิตภัณฑ์เซรามิกเพื่อเพิ่มโอกาสในการประกอบอาชีพให้ประชาชนจังหวัดพะเยา องค์การบริหารส่วนจังหวัดพะเยา เช่น ค่าอาหาร ค่าอาหารว่างและเครื่องดื่ม ค่าวิทยากร ค่าเอกสารและอุปกรณ์เครื่องเขียน ค่าชุดอุปกรณ์ที่ใช้ในการปั้น และค่าใช้จ่ายอื่น ๆ ที่เกี่ยวข้อง	๑๘๐,๐๐๐	ในเขตพื้นที่จังหวัดพะเยา	สำนักปลัด ฯ													กัณยาน ๒๕๖๗

บุญวรรณ
(นางสาวบุญวรรณ เกียรติวิชัยงาม)
นักจัดการงานทั่วไปปฏิบัติการ

กลยุทธ์/แนวทางการพัฒนาที่ ๒.๔ พัฒนาบุคลากรให้มีความรู้ความสามารถและประสบการณ์เพื่อให้สามารถปฏิบัติงานอย่างมีประสิทธิภาพ

แผนงานที่ ๒.๕ สร้างความเข้มแข็งของชุมชน

ลำดับ	โครงการ	รายละเอียดของกิจกรรมที่เกิดขึ้นจากโครงการ	งบประมาณ (บาท)	สถานที่ดำเนินการ	หน่วยงานรับผิดชอบหลัก	ประจำปีงบประมาณ พ.ศ.๒๕๖๗											ดำเนินการแล้วเสร็จ	
						พ.ศ.๒๕๖๖			พ.ศ.๒๕๖๗									
						ค.ค.	พ.ย.	ธ.ค.	ม.ค.	ก.พ.	มี.ค.	เม.ย.	พ.ค.	มิ.ย.	ก.ค.	ส.ค.		ก.ย.
๓	โครงการฝึกอบรมเพื่อสืบสานภูมิปัญญาท้องถิ่นและพัฒนาผลิตภัณฑ์ฝ่ายหลวงสู่การส่งเสริมอาชีพให้ประชาชนจังหวัดพะเยา อย่างยั่งยืน	เพื่อเป็นค่าใช้จ่ายในโครงการฝึกอบรมเพื่อสืบสานภูมิปัญญาท้องถิ่น และพัฒนาผลิตภัณฑ์ฝ่ายหลวงสู่การส่งเสริมอาชีพให้ประชาชนจังหวัดพะเยา อย่างยั่งยืน เช่น ค่าอาหาร ค่าอาหารว่างและเครื่องดื่ม ค่าวิทยากร ค่าเอกสารและอุปกรณ์เครื่องเขียน ค่าวัสดุในการฝึกอบรมและค่าใช้จ่ายอื่น ๆ ที่เกี่ยวข้อง	๔๐,๐๐๐	ในเขตพื้นที่จังหวัดพะเยา	สำนักปลัด ฯ													กันยายน ๒๕๖๗
๔	โครงการฝึกอบรมเลี้ยงกบ ด้วยระบบการเปลี่ยนถ่ายน้ำอัตโนมัติ (Frog smart farming) องค์การบริหารส่วนจังหวัดพะเยา	เพื่อเป็นค่าใช้จ่ายในโครงการฝึกอบรมเลี้ยงกบ ด้วยระบบการเปลี่ยนถ่ายน้ำอัตโนมัติ(Frog smart farming) องค์การบริหารส่วนจังหวัดพะเยา เช่น ค่าอาหาร ค่าอาหารว่างและเครื่องดื่ม ค่าวิทยากร ค่าเอกสาร และอุปกรณ์เครื่องเขียน ค่าวัสดุในการจัดทำบ่อเลี้ยงกบและค่าใช้จ่ายอื่น ๆ ที่เกี่ยวข้อง	๑๓๒,๕๐๐	ในเขตพื้นที่จังหวัดพะเยา	สำนักปลัด ฯ													กันยายน ๒๕๖๗

บุษกร รังน
(นางสาวบุญวรรณ เกียรติวิชัยงาม)
นักจัดการงานทั่วไปปฏิบัติการ

ยุทธศาสตร์ที่ ๖ พัฒนาการเมืองการบริหาร

กลยุทธ์/แนวทางการพัฒนาที่ ๖.๔ พัฒนาบุคลากรให้มีความรู้ความสามารถและประสบการณ์เพื่อให้สามารถปฏิบัติงานอย่างมีประสิทธิภาพ

แผนงานที่ ๒.๕ สร้างความเข้มแข็งของชุมชน

ลำดับ	โครงการ	รายละเอียดของกิจกรรมที่เกิดขึ้นจากโครงการ	งบประมาณ (บาท)	สถานที่ดำเนินการ	หน่วยงานรับผิดชอบหลัก	ประจำปีงบประมาณ พ.ศ.๒๕๖๗										ดำเนินการแล้วเสร็จ				
						พ.ศ.๒๕๖๖			พ.ศ.๒๕๖๗											
						ต.ค.	พ.ย.	ธ.ค.	ม.ค.	ก.พ.	มี.ค.	เม.ย.	พ.ค.	มิ.ย.	ก.ค.		ส.ค.	ก.ย.		
๕	โครงการฝึกอบรมส่งเสริมอาชีพในการเลี้ยงกบ ขององค์การบริหารส่วนจังหวัดพะเยา	เพื่อเป็นค่าใช้จ่ายในโครงการฝึกอบรมส่งเสริมอาชีพในการเลี้ยงกบขององค์การบริหารส่วนจังหวัดพะเยา เช่น ค่าอาหาร ค่าอาหารว่างและเครื่องดื่ม ค่าวิทยากร ค่าเอกสารและอุปกรณ์เครื่องเขียน ค่าวัสดุ อุปกรณ์ และค่าใช้จ่ายอื่น ๆ ที่เกี่ยวข้อง	๑๗๐,๐๐๐	ในเขตพื้นที่จังหวัดพะเยา	สำนักปลัด ฯ														←-----→	กันยายน ๒๕๖๗
๖	โครงการฝึกอบรมส่งเสริมอาชีพในการเลี้ยงปู ขององค์การบริหารส่วนจังหวัดพะเยา	เพื่อเป็นค่าใช้จ่ายในโครงการฝึกอบรมส่งเสริมอาชีพในการเลี้ยงปู ขององค์การบริหารส่วนจังหวัดพะเยา เช่น ค่าอาหาร ค่าอาหารว่างและเครื่องดื่ม ค่าวิทยากร ค่าเอกสารและอุปกรณ์เครื่องเขียน ค่าวัสดุ อุปกรณ์ และค่าใช้จ่ายอื่น ๆ ที่เกี่ยวข้อง	๑๘๐,๐๐๐	ในเขตพื้นที่จังหวัดพะเยา	สำนักปลัด ฯ														←-----→	กันยายน ๒๕๖๗
๗	โครงการองค์การบริหารส่วนจังหวัดพะเยา เคลื่อนที่ ประจำปีงบประมาณ พ.ศ. ๒๕๖๗	เพื่อเป็นค่าใช้จ่ายในโครงการองค์การบริหารส่วนจังหวัดพะเยา เคลื่อนที่ ประจำปีงบประมาณพ.ศ. ๒๕๖๗ เช่น ค่าใช้จ่ายเกี่ยวกับสถานที่ ค่าจัดทำป้ายประชาสัมพันธ์ ค่าวัสดุเครื่องเขียนและค่าใช้จ่ายอื่น ๆ ที่เกี่ยวข้อง	๓๐๐,๐๐๐	ในเขตพื้นที่จังหวัดพะเยา	สำนักงานเลขานุการ อบจ.														←-----→	สิงหาคม ๒๕๖๗
รวม			๑,๑๒๘,๕๐๐																	

บุญธรรม
(นางสาวบุญธรรม เกียรติวิชัยงาม)
นักจัดการงานทั่วไปปฏิบัติการ

ครุภัณฑ์

ผด.๐๒/๑

บัญชีสรุปจำนวนครุภัณฑ์
แผนการดำเนินงาน ประจำปีงบประมาณ พ.ศ. ๒๕๖๗
องค์การบริหารส่วนจังหวัดพะเยา

ลำดับ	ประเภทครุภัณฑ์	แผนงาน	โครงการที่ ดำเนินการ	คิดเป็นร้อยละ ของโครงการ ทั้งหมด	จำนวน งบประมาณ	คิดเป็นร้อยละของ งบประมาณทั้งหมด	หน่วยงานที่ รับผิดชอบ
๑	ครุภัณฑ์ยานพาหนะและขนส่ง	อุตสาหกรรมและการโยธา	๑	๑.๔	๖,๑๗๐	๐.๐๒	กองช่าง
๒	ครุภัณฑ์สำรวจ	อุตสาหกรรมและการโยธา	๖	๘.๔๕	๕๕๑,๔๐๐	๑.๗๑	กองช่าง
๓	ครุภัณฑ์ไฟฟ้าและวิทยุ	อุตสาหกรรมและการโยธา	๖๔	๘๐.๑๕	๓๑,๖๘๐,๐๐๐	๙๘.๒๗	กองช่าง
รวม			๗๑	๑๐๐	๓๒,๒๓๗,๕๗๐	๑๐๐	กองช่าง

บุญอรณ
(นางสาวบุญวรรณ เกียรติวิชัยงาม
นักจัดการงานทั่วไปปฏิบัติการ

๒. ประเภทครุภัณฑ์สำรวจ

แบบ ผด.๐๒/๑

แผนงานอุตสาหกรรมการโยธา

ลำดับ ที่	ครุภัณฑ์	รายละเอียดของครุภัณฑ์ที่ดำเนินการ	งบประมาณ (บาท)	สถานที่ดำเนินการ	หน่วยงาน รับผิดชอบ หลัก	ประจำปีงบประมาณ พ.ศ.๒๕๖๗											ดำเนินการ แล้วเสร็จ	
						พ.ศ.๒๕๖๖			พ.ศ.๒๕๖๗									
						ต.ค.	พ.ย.	ธ.ค.	ม.ค.	ก.พ.	มี.ค.	เม.ย.	พ.ค.	มิ.ย.	ก.ค.	ส.ค.		ก.ย.
๑	ครุภัณฑ์สำรวจ	จัดซื้อกล้องระดับขนาดกำลังขยาย ๒๕ เท่า จำนวน ๑ ชุด ๆ ละ ๒๐,๒๐๐ บาท สำหรับใช้ปฏิบัติงานราชการประจำกองช่าง ในการวัดระดับหรือความสูงของพื้นผิวต่าง ๆ ในงานก่อสร้างต่าง ๆ	๒๐,๒๐๐	จังหวัดพะเยา	กองช่าง				↔									กุมภาพันธ์ ๒๕๖๗
๒	ครุภัณฑ์สำรวจ	จัดซื้อเครื่องหาพิกัดด้วยสัญญาณดาวเทียม จำนวน ๒ ชุด ๆ ละ ๒๐๕,๐๐๐ บาท สำหรับใช้ปฏิบัติงานราชการประจำกองช่างในการทำงานสำรวจต่างๆ ที่เป็นภารกิจ ขององค์การบริหารส่วนจังหวัดพะเยา โดย ๑ ชุด ประกอบด้วยอุปกรณ์ ดังนี้ - เครื่องรับสัญญาณดาวเทียม GNSS สำหรับ สถานีฐาน (Base Station) จำนวน ๑ เครื่อง พร้อม เครื่องควบคุมการบันทึกข้อมูลสัญญาณดาวเทียม GNSS (Controller) - เครื่องรับสัญญาณดาวเทียม GNSS สำหรับ สถานีเคลื่อนที่ (Rover Station)จำนวน ๑ เครื่องพร้อม เครื่องควบคุมการบันทึกข้อมูลสัญญาณดาวเทียม GNSS (Controller) - โปรแกรมประมวลผลข้อมูลรังวัดด้วยดาวเทียม ระบบ GNSS	๔๑๐,๐๐๐	จังหวัดพะเยา	กองช่าง				↔									กุมภาพันธ์ ๒๕๖๗

บุญงอรณ
(นางสาวบุญงอรณ เกียรติวิชัยงาม)
นักจัดการงานทั่วไปปฏิบัติการ

๒. ประเภทครุภัณฑ์สำรวจ

แบบ ผด.๐๒/๑

แผนงานอุตสาหกรรมและการโยธา

ลำดับ ที่	ครุภัณฑ์	รายละเอียดของครุภัณฑ์ที่ดำเนินการ	งบประมาณ (บาท)	สถานที่ดำเนินการ	หน่วยงาน รับผิดชอบ หลัก	ประจำปีงบประมาณ พ.ศ.๒๕๖๗											ดำเนินการ แล้วเสร็จ	
						พ.ศ.๒๕๖๖			พ.ศ.๒๕๖๗									
						ต.ค.	พ.ย.	ธ.ค.	ม.ค.	ก.พ.	มี.ค.	เม.ย.	พ.ค.	มิ.ย.	ก.ค.	ส.ค.		ก.ย.
๓	ครุภัณฑ์สำรวจ	จัดซื้อชุดสแกนเนอร์พื้นผิวไร้สาย จำนวน ๑ ชุด uly ๖๕,๐๐๐ บาท สำหรับใช้ปฏิบัติงานราชการประจำกองช่างในการ ตรวจรับงานที่มีโครงสร้างหลักโดยมีคุณลักษณะ ดังนี้ - ตรวจจับวัตถุฝังตัวได้หลากหลายเช่น โลหะ (เหล็ก อะลูมิเนียม ทองแดง) ไม้ พลาสติก และสายไฟหุ้มฉนวน - พื้นผิวที่สามารถใช้งานได้คอนกรีตแห้ง คอนกรีตเปียก ผนังกัน (ไม้ หรือ drywall) และบล็อกกลวง - ไฟ LED ส่องสว่างบริเวณสแกนเพื่อเพิ่มทัศนวิสัย ในที่มืด	๖๕,๐๐๐	จังหวัดพะเยา	กองช่าง				← →									กุมภาพันธ์ ๒๕๖๗
๔	ครุภัณฑ์สำรวจ	จัดซื้อไม้สตีฟอลูมิเนียมแบบซัก ยาว ๕ เมตร จำนวน ๒ อัน uly ๒,๘๐๐ บาท สำหรับใช้ปฏิบัติงานราชการประจำ กองช่างในการสำรวจถนน แผลงน้ำ โดยมีคุณลักษณะ ดังนี้ - ทำด้วยอลูมิเนียม - ยาว ๕ เมตร สามารถเลื่อนขึ้น ลงได้ - มีหลอดระดับฟองกลมและช่องบรรจุสตีฟ - มีขีดแบ่งค่ารูปตัว E ละเอียดช่องละ ๑ ซม. และหนา ๒.๕ ซม.	๕,๖๐๐	จังหวัดพะเยา	กองช่าง				← →									กุมภาพันธ์ ๒๕๖๗

บุญวรรณ
(นางสาวบุญวรรณ เกียรติวิชัยงาม)
นักจัดการงานทั่วไปปฏิบัติการ

๒. ประเภทครุภัณฑ์สำรวจ

แบบ ผศ.๐๒/๑

แผนงานอุตสาหกรรมและการโยธา

ลำดับ ที่	ครุภัณฑ์	รายละเอียดของครุภัณฑ์ที่ดำเนินการ	งบประมาณ (บาท)	สถานที่ดำเนินการ	หน่วยงาน รับผิดชอบ หลัก	ประจำปีงบประมาณ พ.ศ.๒๕๖๗											ดำเนินการ แล้วเสร็จ
						พ.ศ.๒๕๖๖					พ.ศ.๒๕๖๗						
						ต.ค.	พ.ย.	ธ.ค.	ม.ค.	ก.พ.	มี.ค.	เม.ย.	พ.ค.	มิ.ย.	ก.ค.	ส.ค.	
๕	ครุภัณฑ์สำรวจ	จัดซื้อไม้สตีฟอลูมิเนียมแบบซีก ยาว ๗ เมตร จำนวน ๒ อัน ๆ ละ ๔,๕๐๐ บาท สำหรับใช้ปฏิบัติงาน ราชการประจำกองช่าง ในการสำรวจ ถนน แหล่งน้ำ โดยมีคุณลักษณะ ดังนี้ - ทำด้วยอลูมิเนียม - ยาว ๗ เมตร สามารถเลื่อนขึ้น ลงได้ - มีหลอดระดับฟองกลม และช่องบรรจุสตีฟ - มีขีดแบ่งค่ารูปตัว E ละเอียด ช่องละ ๑ ซม. และหนา ๒.๕ ซม.	๕,๖๐๐	จังหวัดพะเยา	กองช่าง				← →								กุมภาพันธ์ ๒๕๖๗
๖	ครุภัณฑ์สำรวจ	จัดซื้อล้อวัดระยะทาง จำนวน ๓ อัน ๆ ละ ๑๕,๐๐๐ บาท สำหรับใช้ปฏิบัติงานราชการประจำกองช่าง ในการออกสำรวจถนน โดยมีคุณลักษณะ ดังนี้ - โครงสร้างของล้อทำด้วยวัสดุพลาสติกแข็ง ขอบวงหุ้มด้วยยาง - ขนาดเส้นรอบล้อ ๑ เมตร - มีปุ่มกด RESET ค่าตัวเลขให้เป็นศูนย์ ที่มือจับและที่มาตรวัด - สามารถแสดงผลการวัดระยะทาง ได้ ๑๐ กิโลเมตร	๔๕,๐๐๐	จังหวัดพะเยา	กองช่าง				← →								กุมภาพันธ์ ๒๕๖๗
รวม			๕๐,๖๐๐														

บุญรุ่งน
(นางสาวบุญวรรณ เกียรติวิชัยงาม)
นักจัดการงานทั่วไปปฏิบัติการ

๓. ประเภทครุภัณฑ์ไฟฟ้าและวิทยุ

แบบ ผด.๐๒/๑

แผนงานอุตสาหกรรมและการโยธา

ลำดับ ที่	ครุภัณฑ์	รายละเอียดของครุภัณฑ์ที่ดำเนินการ	งบประมาณ (บาท)	สถานที่ดำเนินการ	หน่วยงาน รับผิดชอบ หลัก	ประจำปีงบประมาณ พ.ศ.๒๕๖๗											ดำเนินการ แล้วเสร็จ		
						พ.ศ.๒๕๖๖		พ.ศ.๒๕๖๗											
						ต.ค.	พ.ย.	ธ.ค.	ม.ค.	ก.พ.	มี.ค.	เม.ย.	พ.ค.	มิ.ย.	ก.ค.	ส.ค.		ก.ย.	
๗	ครุภัณฑ์ไฟฟ้า และวิทยุ	จัดซื้อชุดเสาไฟฟ้าโคมไฟแอลอีดีระบบโซล่าเซลล์ พร้อมติดตั้งถนนสาธารณะและจุดเสี่ยงภัย จำนวน ๑๕ ชุด ๆ ละ ๓๓,๐๐๐ บาท ถนน ม.๑๐ ต.ป่าสัก และ ม.๗ ต.ภูซาง อ.ภูซาง จ.พะเยา	๔๙๕,๐๐๐	จังหวัดพะเยา	กองช่าง			←											กักยาน ๒๕๖๗
๘	ครุภัณฑ์ไฟฟ้า และวิทยุ	จัดซื้อชุดเสาไฟฟ้าโคมไฟแอลอีดีระบบโซล่าเซลล์ พร้อมติดตั้งถนนสาธารณะและจุดเสี่ยงภัย จำนวน ๑๕ ชุด ๆ ละ ๓๓,๐๐๐ บาท ถนน ม.๑๒ ต.แม่ปืม อ.เมืองพะเยา จ.พะเยา	๔๙๕,๐๐๐	จังหวัดพะเยา	กองช่าง			←											กักยาน ๒๕๖๗
๙	ครุภัณฑ์ไฟฟ้า และวิทยุ	จัดซื้อชุดเสาไฟฟ้าโคมไฟแอลอีดีระบบโซล่าเซลล์ พร้อมติดตั้งถนนสาธารณะและจุดเสี่ยงภัย จำนวน ๑๕ ชุด ๆ ละ ๓๓,๐๐๐ บาท ถนน ม.๑๓ ต.แม่ปืม อ.เมืองพะเยา จ.พะเยา	๔๙๕,๐๐๐	จังหวัดพะเยา	กองช่าง			←											กักยาน ๒๕๖๗
๑๐	ครุภัณฑ์ไฟฟ้า และวิทยุ	จัดซื้อชุดเสาไฟฟ้าโคมไฟแอลอีดีระบบโซล่าเซลล์ พร้อมติดตั้งถนนสาธารณะและจุดเสี่ยงภัย จำนวน ๑๕ ชุด ๆ ละ ๓๓,๐๐๐ บาท ถนน ม.๑๔ ต.ห้วยน อ.เชียงคำ จ.พะเยา	๔๙๕,๐๐๐	จังหวัดพะเยา	กองช่าง			←											กักยาน ๒๕๖๗

ขุณาวรรณ
(นางสาวบุญวรรณ เกียรติชัยงาม)
นักจัดการงานทั่วไปปฏิบัติการ

๓. ประเภทครุภัณฑ์ไฟฟ้าและวิทยุ
แผนงานอุตสาหกรรมและการโยธา

แบบ ผต.๐๒/๑

ลำดับ ที่	ครุภัณฑ์	รายละเอียดของครุภัณฑ์ที่ดำเนินการ	งบประมาณ (บาท)	สถานที่ดำเนินการ	หน่วยงาน รับผิดชอบ หลัก	ประจำปีงบประมาณ พ.ศ.๒๕๖๗											ดำเนินการ แล้วเสร็จ			
						พ.ศ.๒๕๖๖		พ.ศ.๒๕๖๗												
						ต.ค.	พ.ย.	ธ.ค.	ม.ค.	ก.พ.	มี.ค.	เม.ย.	พ.ค.	มิ.ย.	ก.ค.	ส.ค.		ก.ย.		
๒๒	ครุภัณฑ์ไฟฟ้า และวิทยุ	จัดซื้อชุดเสาไฟฟ้าโคมไพแอลอีทีระบบโซล่าเซลล์ พร้อมติดตั้งถนนสาธารณะและจุดเสี่ยงภัย จำนวน ๑๕ ชุด ๆ ละ ๓๓,๐๐๐ บาท ถนน ม.๙ ต.บ้านต้า อ.เมืองพะเยา จ.พะเยา	๔๙๕,๐๐๐	จังหวัดพะเยา	กองช่าง			←											←	กันยายน ๒๕๖๗
๒๓	ครุภัณฑ์ไฟฟ้า และวิทยุ	จัดซื้อชุดเสาไฟฟ้าโคมไพแอลอีทีระบบโซล่าเซลล์ พร้อมติดตั้งถนนสาธารณะและจุดเสี่ยงภัย จำนวน ๑๕ ชุด ๆ ละ ๓๓,๐๐๐ บาท ถนน ม.๑ ต.จิม อ.ปง จ.พะเยา	๔๙๕,๐๐๐	จังหวัดพะเยา	กองช่าง			←											←	กันยายน ๒๕๖๗
๒๔	ครุภัณฑ์ไฟฟ้า และวิทยุ	จัดซื้อชุดเสาไฟฟ้าโคมไพแอลอีทีระบบโซล่าเซลล์ พร้อมติดตั้งถนนสาธารณะและจุดเสี่ยงภัย จำนวน ๑๕ ชุด ๆ ละ ๓๓,๐๐๐ บาท ถนน ม.๑๓ และ ม.๗ ต.แม่ณาเรือ อ.เมืองพะเยา จ.พะเยา	๔๙๕,๐๐๐	จังหวัดพะเยา	กองช่าง			←											←	กันยายน ๒๕๖๗
๒๕	ครุภัณฑ์ไฟฟ้า และวิทยุ	จัดซื้อชุดเสาไฟฟ้าโคมไพแอลอีทีระบบโซล่าเซลล์ พร้อมติดตั้งถนนสาธารณะและจุดเสี่ยงภัย จำนวน ๑๕ ชุด ๆ ละ ๓๓,๐๐๐ บาท ถนน ม.๑๔ ต.จิม อ.ปง จ.พะเยา	๔๙๕,๐๐๐	จังหวัดพะเยา	กองช่าง			←											←	กันยายน ๒๕๖๗

บุคลากร
นางสาวบุญธรรม เกียรติวิชัยงาม
นักจัดการงานทั่วไปปฏิบัติการ

๓. ประเภทครุภัณฑ์ไฟฟ้าและวิทยุ

แผนงานอุตสาหกรรมและการโยธา

แบบ ผด.๐๒/๑

ลำดับ ที่	ครุภัณฑ์	รายละเอียดของครุภัณฑ์ที่ดำเนินการ	งบประมาณ (บาท)	สถานที่ดำเนินการ	หน่วยงาน รับผิดชอบ หลัก	ประจำปีงบประมาณ พ.ศ.๒๕๖๗											ดำเนินการ แล้วเสร็จ	
						พ.ศ.๒๕๖๖			พ.ศ.๒๕๖๗									
						ต.ค.	พ.ย.	ธ.ค.	ม.ค.	ก.พ.	มี.ค.	เม.ย.	พ.ค.	มิ.ย.	ก.ค.	ส.ค.		ก.ย.
๓๐	ครุภัณฑ์ไฟฟ้า และวิทยุ	จัดซื้อชุดเสาไฟฟ้าโคมไพแอลอีทีระบบโซล่าเซลล์ พร้อมติดตั้งถนนสาธารณะและจุดเสี่ยงภัย จำนวน ๑๕ ชุด ๆ ละ ๓๓,๐๐๐ บาท ถนน ม.๕ และ ม.๗ ต.แม่สุก อ.แม่ใจ จ.พะเยา	๔๙๕,๐๐๐	จังหวัดพะเยา	กองช่าง													กันยายน ๒๕๖๗
๓๑	ครุภัณฑ์ไฟฟ้า และวิทยุ	จัดซื้อชุดเสาไฟฟ้าโคมไพแอลอีทีระบบโซล่าเซลล์ พร้อมติดตั้งถนนสาธารณะและจุดเสี่ยงภัย จำนวน ๑๕ ชุด ๆ ละ ๓๓,๐๐๐ บาท ถนน ม.๘ ต.แม่ใจและ ม.๑๓ ต.บ้านเหล่า อ.แม่ใจ จ.พะเยา	๔๙๕,๐๐๐	จังหวัดพะเยา	กองช่าง													กันยายน ๒๕๖๗
๓๒	ครุภัณฑ์ไฟฟ้า และวิทยุ	จัดซื้อชุดเสาไฟฟ้าโคมไพแอลอีทีระบบโซล่าเซลล์ พร้อมติดตั้งถนนสาธารณะและจุดเสี่ยงภัย จำนวน ๑๕ ชุด ๆ ละ ๓๓,๐๐๐ บาท ถนน ม.๙ และม.๑๓ ต.สระ อ.เชียงม่วน จ.พะเยา	๔๙๕,๐๐๐	จังหวัดพะเยา	กองช่าง													กันยายน ๒๕๖๗
๓๓	ครุภัณฑ์ไฟฟ้า และวิทยุ	จัดซื้อชุดเสาไฟฟ้าโคมไพแอลอีทีระบบโซล่าเซลล์ พร้อมติดตั้งถนนสาธารณะและจุดเสี่ยงภัย จำนวน ๑๕ ชุด ๆ ละ ๓๓,๐๐๐ บาท ถนนเขต ต.ฝายกวาง อ.เชียงคำ จ.พะเยา	๔๙๕,๐๐๐	จังหวัดพะเยา	กองช่าง													กันยายน ๒๕๖๗

นางสาวบุญธรรม เกียรติวิจิตรงาม
นักจัดการงานทั่วไปปฏิบัติการ

๓. ประเภทครุภัณฑ์ไฟฟ้าและวิทยุ

แผนงานอุตสาหกรรมและการโยธา

แบบ ผด.๐๒/๑

ลำดับ ที่	ครุภัณฑ์	รายละเอียดของครุภัณฑ์ที่ดำเนินการ	งบประมาณ (บาท)	สถานที่ดำเนินการ	หน่วยงาน รับผิดชอบ หลัก	ประจำปีงบประมาณ พ.ศ.๒๕๖๗											ดำเนินการ แล้วเสร็จ		
						พ.ศ.๒๕๖๖		พ.ศ.๒๕๖๗											
						ต.ค.	พ.ย.	ธ.ค.	ม.ค.	ก.พ.	มี.ค.	เม.ย.	พ.ค.	มิ.ย.	ก.ค.	ส.ค.		ก.ย.	
๓๔	ครุภัณฑ์ไฟฟ้า และวิทยุ	จัดซื้อชุดเสาไฟฟ้าโคมไพแอลอีดีระบบโซล่าเซลล์ พร้อมติดตั้งถนนสาธารณะและจุดเสี่ยงภัย จำนวน ๑๕ ชุด ๆ ละ ๓๓,๐๐๐ บาท ถนน เขต ต.เวียง อ.เชียงคำ จ.พะเยา	๔๙๕,๐๐๐	จังหวัดพะเยา	กองช่าง			←											กักยาน ๒๕๖๗
๓๕	ครุภัณฑ์ไฟฟ้า และวิทยุ	จัดซื้อชุดเสาไฟฟ้าโคมไพแอลอีดีระบบโซล่าเซลล์ พร้อมติดตั้งถนนสาธารณะและจุดเสี่ยงภัย จำนวน ๑๕ ชุด ๆ ละ ๓๓,๐๐๐ บาท ถนนทางหลวงท้องถิ่นรหัสสายทาง พย.ถ.๑๐๐๔๐ สายบ้านหนองหล่ม - บ้านปินพัฒนา ต.หนองหล่ม , ต.บ้านปิน อ.ดอกคำใต้ จ.พะเยา	๔๙๕,๐๐๐	จังหวัดพะเยา	กองช่าง			←											กักยาน ๒๕๖๗
๓๖	ครุภัณฑ์ไฟฟ้า และวิทยุ	จัดซื้อชุดเสาไฟฟ้าโคมไพแอลอีดีระบบโซล่าเซลล์ พร้อมติดตั้งถนนสาธารณะและจุดเสี่ยงภัย จำนวน ๑๕ ชุด ๆ ละ ๓๓,๐๐๐ บาท บริเวณถนนภายในสนามกีฬาากลางจังหวัดพะเยา ต.บ้านต๋อม อ.เมืองพะเยา จ.พะเยา	๔๙๕,๐๐๐	จังหวัดพะเยา	กองช่าง			←											กักยาน ๒๕๖๗

บุญจรัส
(นางสาวบุญจรัส เกียรติวิชัยงาม)
นักจัดการงานทั่วไปปฏิบัติการ

๓. ประเภทครุภัณฑ์ไฟฟ้าและวิทยุ

แผนงานอุตสาหกรรมและการโยธา

แบบ ผต.๐๒/๑

ลำดับ ที่	ครุภัณฑ์	รายละเอียดของครุภัณฑ์ที่ดำเนินการ	งบประมาณ (บาท)	สถานที่ดำเนินการ	หน่วยงาน รับผิดชอบ หลัก	ประจำปีงบประมาณ พ.ศ.๒๕๖๗											ดำเนินการ แล้วเสร็จ	
						พ.ศ.๒๕๖๖			พ.ศ.๒๕๖๗									
						ต.ค.	พ.ย.	ธ.ค.	ม.ค.	ก.พ.	มี.ค.	เม.ย.	พ.ค.	มิ.ย.	ก.ค.	ส.ค.		ก.ย.
๓๗	ครุภัณฑ์ไฟฟ้า และวิทยุ	จัดซื้อชุดเสาไฟฟ้าโคมไฟแอลอีทีระบบโซล่าเซลล์ พร้อมติดตั้งถนนสาธารณะและจุดเสี่ยงภัย จำนวน ๑๕ ชุด ๆ ละ ๓๓,๐๐๐ บาท ถนนม.๑๒ , ม.๑๓ , ม.๔ และ ม.๑๕ ต.ร่มเย็น อ.เชียงคำ จ.พะเยา	๔๙๕,๐๐๐	จังหวัดพะเยา	กองช่าง			←										กัณยายน ๒๕๖๗
๓๘	ครุภัณฑ์ไฟฟ้า และวิทยุ	จัดซื้อชุดเสาไฟฟ้าโคมไฟแอลอีทีระบบโซล่าเซลล์ พร้อมติดตั้งถนนสาธารณะและจุดเสี่ยงภัย จำนวน ๑๕ ชุด ๆ ละ ๓๓,๐๐๐ บาท ถนน ม.๓,ม.๑๒ และ ม.๑๓ ต.จำป่าหวาย อ.เมืองพะเยา จ.พะเยา	๔๙๕,๐๐๐	จังหวัดพะเยา	กองช่าง			←										กัณยายน ๒๕๖๗
๓๙	ครุภัณฑ์ไฟฟ้า และวิทยุ	จัดซื้อชุดเสาไฟฟ้าโคมไฟแอลอีทีระบบโซล่าเซลล์ พร้อมติดตั้งถนนสาธารณะและจุดเสี่ยงภัย จำนวน ๑๕ ชุด ๆ ละ ๓๓,๐๐๐ บาท ถนน ม.๑ , ม.๒ , ม.๖,ม.๙ และ ม.๑๐ ต.จำป่าหวาย อ.เมืองพะเยา จ.พะเยา	๔๙๕,๐๐๐	จังหวัดพะเยา	กองช่าง			←										กัณยายน ๒๕๖๗

บุญธรรม
(นางสาวบุญธรรม เกียรติชัยงาม)
นักจัดการงานทั่วไปปฏิบัติการ

๓. ประเภทครุภัณฑ์ไฟฟ้าและวิทยุ

แผนงานอุตสาหกรรมและการโยธา

แบบ ผต.๐๒/๑

ลำดับ ที่	ครุภัณฑ์	รายละเอียดของครุภัณฑ์ที่ดำเนินการ	งบประมาณ (บาท)	สถานที่ดำเนินการ	หน่วยงาน รับผิดชอบ หลัก	ประจำปีงบประมาณ พ.ศ.๒๕๖๗											ดำเนินการ แล้วเสร็จ		
						พ.ศ.๒๕๖๖			พ.ศ.๒๕๖๗										
						ต.ค.	พ.ย.	ธ.ค.	ม.ค.	ก.พ.	มี.ค.	เม.ย.	พ.ค.	มิ.ย.	ก.ค.	ส.ค.		ก.ย.	
๔๖	ครุภัณฑ์ไฟฟ้า และวิทยุ	จัดซื้อชุดเสาไฟฟ้าโคมไพแอลอีทีระบบโซล่าเซลล์ พร้อมติดตั้งถนนสาธารณะและจุดเสี่ยงภัย จำนวน ๑๕ ชุด ๆ ละ ๓๓,๐๐๐ บาท พื้นที่ หมู่ที่ ๑ , หมู่ที่ ๑๑ ต.ล่อ อ.จุน จ.พะเยา	๔๙๕,๐๐๐	จังหวัดพะเยา	กองช่าง			←											กักยาน ๒๕๖๗
๔๗	ครุภัณฑ์ไฟฟ้า และวิทยุ	จัดซื้อชุดเสาไฟฟ้าโคมไพแอลอีทีระบบโซล่าเซลล์ พร้อมติดตั้งถนนสาธารณะและจุดเสี่ยงภัย จำนวน ๑๕ ชุด ๆ ละ ๓๓,๐๐๐ บาท พื้นที่ หมู่ที่ ๑ , หมู่ที่ ๑๓ ต.ท่าวังทอง อ.เมืองพะเยา จ.พะเยา	๔๙๕,๐๐๐	จังหวัดพะเยา	กองช่าง			←											กักยาน ๒๕๖๗
๔๘	ครุภัณฑ์ไฟฟ้า และวิทยุ	จัดซื้อชุดเสาไฟฟ้าโคมไพแอลอีทีระบบโซล่าเซลล์ พร้อมติดตั้งถนนสาธารณะและจุดเสี่ยงภัย จำนวน ๑๕ ชุด ๆ ละ ๓๓,๐๐๐ บาท พื้นที่ หมู่ที่ ๑๑ ต.จิม อ.ปง จ.พะเยา	๔๙๕,๐๐๐	จังหวัดพะเยา	กองช่าง			←											กักยาน ๒๕๖๗
๔๙	ครุภัณฑ์ไฟฟ้า และวิทยุ	จัดซื้อชุดเสาไฟฟ้าโคมไพแอลอีทีระบบโซล่าเซลล์ พร้อมติดตั้งถนนสาธารณะและจุดเสี่ยงภัย จำนวน ๑๕ ชุด ๆ ละ ๓๓,๐๐๐ บาท พื้นที่ หมู่ที่ ๑๒ , หมู่ที่ ๙ ต.ออย อ.ปง จ.พะเยา	๔๙๕,๐๐๐	จังหวัดพะเยา	กองช่าง			←											กักยาน ๒๕๖๗

บุญวรรณ
(นางสาวบุญวรรณ เกียรติวิชัยงาม)
นักจัดการงานทั่วไปปฏิบัติการ

๓. ประเภทครุภัณฑ์ไฟฟ้าและวิทยุ
แผนงานอุตสาหกรรมและการโยธา

แบบ ผต.๐๒/๑

ลำดับ ที่	ครุภัณฑ์	รายละเอียดของครุภัณฑ์ที่ดำเนินการ	งบประมาณ (บาท)	สถานที่ดำเนินการ	หน่วยงาน รับผิดชอบ หลัก	ประจำปีงบประมาณ พ.ศ.๒๕๖๗											ดำเนินการ แล้วเสร็จ		
						พ.ศ.๒๕๖๖			พ.ศ.๒๕๖๗										
						ต.ค.	พ.ย.	ธ.ค.	ม.ค.	ก.พ.	มี.ค.	เม.ย.	พ.ค.	มิ.ย.	ก.ค.	ส.ค.		ก.ย.	
๕๔	ครุภัณฑ์ไฟฟ้า และวิทยุ	จัดซื้อชุดเสาไฟฟ้าคอมไฟแอลอีดีระบบโซล่าเซลล์ พร้อมติดตั้งถนนสาธารณะและจุดเสี่ยงภัย จำนวน ๑๕ ชุด ๆ ละ ๓๓,๐๐๐ บาท พื้นที่ หมู่ที่ ๔, หมู่ที่ ๕, หมู่ที่ ๖, หมู่ที่ ๘ ต.แม่ือง อ.ภูพานยาว จ.พะเยา	๔๙๕,๐๐๐	จังหวัดพะเยา	กองช่าง			←											กันยายน ๒๕๖๗
๕๕	ครุภัณฑ์ไฟฟ้า และวิทยุ	จัดซื้อชุดเสาไฟฟ้าคอมไฟแอลอีดีระบบโซล่าเซลล์ พร้อมติดตั้งถนนสาธารณะและจุดเสี่ยงภัย จำนวน ๑๕ ชุด ๆ ละ ๓๓,๐๐๐ บาท พื้นที่ หมู่ที่ ๔ ต.จิม อ.ปง จ.พะเยา	๔๙๕,๐๐๐	จังหวัดพะเยา	กองช่าง			←											กันยายน ๒๕๖๗
๕๖	ครุภัณฑ์ไฟฟ้า และวิทยุ	จัดซื้อชุดเสาไฟฟ้าคอมไฟแอลอีดีระบบโซล่าเซลล์ พร้อมติดตั้งถนนสาธารณะและจุดเสี่ยงภัย จำนวน ๑๕ ชุด ๆ ละ ๓๓,๐๐๐ บาท พื้นที่ หมู่ที่ ๕ ต.ดอกคำใต้ อ.ดอกคำใต้ จ.พะเยา	๔๙๕,๐๐๐	จังหวัดพะเยา	กองช่าง			←											กันยายน ๒๕๖๗
๕๗	ครุภัณฑ์ไฟฟ้า และวิทยุ	จัดซื้อชุดเสาไฟฟ้าคอมไฟแอลอีดีระบบโซล่าเซลล์ พร้อมติดตั้งถนนสาธารณะและจุดเสี่ยงภัย จำนวน ๑๕ ชุด ๆ ละ ๓๓,๐๐๐ บาท พื้นที่ หมู่ที่ ๕ ต.จิม อ.ปง จ.พะเยา	๔๙๕,๐๐๐	จังหวัดพะเยา	กองช่าง			←											กันยายน ๒๕๖๗

บุญจันทร์
(นางสาวบุญจันทร์ เกียรติวิชัยงาม)
นักจัดการงานทั่วไปปฏิบัติการ

๓. ประเภทครุภัณฑ์ไฟฟ้าและวิทยุ

แผนงานอุตสาหกรรมและการโยธา

แบบ ผด.๐๒/๑

ลำดับ ที่	ครุภัณฑ์	รายละเอียดของครุภัณฑ์ที่ดำเนินการ	งบประมาณ (บาท)	สถานที่ดำเนินการ	หน่วยงาน รับผิดชอบ หลัก	ประจำปีงบประมาณ พ.ศ.๒๕๖๗										ดำเนินการ แล้วเสร็จ			
						พ.ศ.๒๕๖๖		พ.ศ.๒๕๖๗											
						ต.ค.	พ.ย.	ธ.ค.	ม.ค.	ก.พ.	มี.ค.	เม.ย.	พ.ค.	มิ.ย.	ก.ค.		ส.ค.	ก.ย.	
๖๒	ครุภัณฑ์ไฟฟ้า และวิทยุ	จัดซื้อชุดเสาไฟฟ้าโคมไฟแอลอีดีระบบโซล่าเซลล์ พร้อมติดตั้งถนนสาธารณะและจุดเสี่ยงภัย จำนวน ๑๕ ชุด ๆ ละ ๓๓,๐๐๐ บาท พื้นที่ หมู่ที่ ๙ ต.ขุนควร อ.ปง จ.พะเยา	๔๙๕,๐๐๐	จังหวัดพะเยา	กองช่าง			←											กักยาน ๒๕๖๗
๖๓	ครุภัณฑ์ไฟฟ้า และวิทยุ	จัดซื้อชุดเสาไฟฟ้าโคมไฟแอลอีดีระบบโซล่าเซลล์ พร้อมติดตั้งถนนสาธารณะและจุดเสี่ยงภัย จำนวน ๑๕ ชุด ๆ ละ ๓๓,๐๐๐ บาท พื้นที่ หมู่ที่ ๙ ต.นาปริง อ.ปง จ.พะเยา	๔๙๕,๐๐๐	จังหวัดพะเยา	กองช่าง			←											กักยาน ๒๕๖๗
๖๔	ครุภัณฑ์ไฟฟ้า และวิทยุ	จัดซื้อชุดเสาไฟฟ้าโคมไฟแอลอีดีระบบโซล่าเซลล์ พร้อมติดตั้งถนนสาธารณะและจุดเสี่ยงภัย จำนวน ๑๕ ชุด ๆ ละ ๓๓,๐๐๐ บาท หมู่ที่ ๗ ต.แม่ลาว อ.เชียงคำ จ.พะเยา	๔๙๕,๐๐๐	จังหวัดพะเยา	กองช่าง			←											กักยาน ๒๕๖๗
รวม			๓๑,๖๘๐,๐๐๐																

นางดวงมณี
(นางสาวบุญวรรณ เกียรติวิชัยงาม)
นักจัดการงานทั่วไปปฏิบัติการ

ภาคผนวก

แนวทางการจัดทำแผนการดำเนินงานขององค์กรปกครองส่วนท้องถิ่น

๑. หลักการทั่วไป

แผนการดำเนินงานขององค์กรปกครองส่วนท้องถิ่น เป็นแผนที่แสดงถึงรายละเอียดโครงการพัฒนาท้องถิ่นและกิจกรรมที่ดำเนินการจริงทั้งหมดในพื้นที่ขององค์กรปกครองส่วนท้องถิ่น ประจำปีงบประมาณนั้น โดยมีจุดมุ่งหมายเพื่อแสดงถึงความสัมพันธ์กับการพัฒนาท้องถิ่นที่สอดคล้อง เชื่อมโยงกับยุทธศาสตร์จังหวัด ยุทธศาสตร์การพัฒนาขององค์กรปกครองส่วนท้องถิ่นในเขตจังหวัด ยุทธศาสตร์การพัฒนาขององค์กรปกครองส่วนท้องถิ่น กลยุทธ์หรือแนวทางการพัฒนา แผนงาน โครงการพัฒนาท้องถิ่น กิจกรรม งานต่างๆ รวมถึงครุภัณฑ์ หรือวัสดุที่ดำเนินการจริงทั้งหมดในพื้นที่ขององค์กรปกครองส่วนท้องถิ่น ประจำปีงบประมาณนั้น เพื่อใช้เป็นแนวทางในการดำเนินงานในปีงบประมาณขององค์กรปกครองส่วนท้องถิ่น ได้มีความชัดเจน ในการปฏิบัติมากขึ้น แสดงให้เห็นถึงการลดความซ้ำซ้อนของโครงการ มีการประสานและบูรณาการการทำงาน กับหน่วยงานราชการ รัฐวิสาหกิจ และหน่วยงานภายในอันได้แก่ สำนัก กอง ส่วน ฝ่ายต่างๆ ขององค์กรปกครองส่วนท้องถิ่น ในแผนการดำเนินงานไว้อย่างชัดเจน

แผนการดำเนินงาน จะเป็นเครื่องมือสำคัญในการบริหารงานของผู้บริหารท้องถิ่น เพื่อควบคุมการดำเนินงานขององค์กรปกครองส่วนท้องถิ่นให้เป็นไปอย่างเหมาะสม และมีประสิทธิภาพ

แผนการดำเนินงาน นำมาจากงบประมาณรายจ่ายขององค์กรปกครองส่วนท้องถิ่นที่ปรากฏในแผนพัฒนาท้องถิ่น ซึ่งได้นำมาจัดทำเป็นงบประมาณรายจ่ายประจำปี รวมถึงงบประมาณรายจ่ายเพิ่มเติม การใช้จ่ายเงินสะสม เงินอุดหนุนเฉพาะกิจ และการโอนการแก้ไขเปลี่ยนแปลงคำชี้แจงงบประมาณด้วย

หนังสือกระทรวงมหาดไทยที่กำหนดแนวทางการจัดทำแผนการดำเนินงานขององค์กรปกครองส่วนท้องถิ่นไว้ให้ยกเลิกทั้งหมด (ยกเว้นหนังสือกระทรวงมหาดไทยที่ มท ๐๘๑๐.๓/ว ๖๐๘๖ ลงวันที่ ๑๙ สิงหาคม ๒๕๖๕ และหนังสือกระทรวงมหาดไทยที่ มท ๐๘๑๐.๓/ว ๑๒๓๙ ลงวันที่ ๒๑ กุมภาพันธ์ ๒๕๖๕) และให้ใช้แนวทางการจัดทำแผนการดำเนินงานขององค์กรปกครองส่วนท้องถิ่นฉบับนี้แทน

๒. ความหมายสำคัญ

๒.๑ “แผนการดำเนินงาน” หมายความว่า แผนการดำเนินงานขององค์กรปกครองส่วนท้องถิ่นที่แสดงถึงรายละเอียดแผนงาน โครงการพัฒนาและกิจกรรมที่ดำเนินการจริงทั้งหมดในพื้นที่ขององค์กรปกครองส่วนท้องถิ่น ประจำปีงบประมาณนั้น

๒.๒ “แผนการดำเนินงาน” เป็นเครื่องมือสำคัญในการบริหารงานของผู้บริหารท้องถิ่น เพื่อควบคุมการดำเนินงานขององค์กรปกครองส่วนท้องถิ่นให้เป็นไปอย่างเหมาะสม และมีประสิทธิภาพ

๒.๓ “แผนการดำเนินงาน” ประกอบด้วย แผนการดำเนินงานประจำปี แผนการดำเนินงานเพิ่มเติม และแผนการดำเนินงานที่แก้ไขหรือการแก้ไขแผนการดำเนินงาน

๒.๔ “การจัดทำแผนการดำเนินงาน” มีขั้นตอนการดำเนินการโดยคณะกรรมการสนับสนุนการจัดทำแผนพัฒนาท้องถิ่น มีหน้าที่ในการดำเนินการยกร่างแผนการดำเนินงานประจำปี และคณะกรรมการพัฒนาท้องถิ่น มีหน้าที่ในการพิจารณาร่างแผนการดำเนินงานประจำปี

โดยในทางปฏิบัติให้เป็นหน้าที่ของสำนัก กอง ส่วน ฝ่ายต่างๆ ที่ต้องดำเนินการยกร่างการจัดทำแผนการดำเนินงานตามที่กำหนดไว้

บุญวรรณ
(นางสาวบุญวรรณ เกียรติวิชัยงาม)
นักจัดการงานทั่วไปปฏิบัติการ

๒.๕ “การเพิ่มเติมแผนการดำเนินงาน” และ “การแก้ไขแผนการดำเนินงาน” เป็นอำนาจของผู้บริหารท้องถิ่น ไม่ต้องจัดทำเป็นขั้นตอนการดำเนินการ

๒.๖ “แผนการดำเนินงานขององค์กรปกครองส่วนท้องถิ่น” หรือ “แผนการดำเนินงานประจำปี” หรือ “แผนการดำเนินงาน ประจำปีงบประมาณ” เป็นแผนที่แสดงถึงรายละเอียดแผนงาน โครงการพัฒนาท้องถิ่น และกิจกรรมที่ดำเนินการจริงทั้งหมดในพื้นที่ขององค์กรปกครองส่วนท้องถิ่น ประจำปีงบประมาณนั้น โดยมีจุดมุ่งหมายเพื่อแสดงถึงรายละเอียดของแผนงาน โครงการพัฒนาท้องถิ่น กิจกรรม งานต่างๆ รวมถึงครุภัณฑ์ หรือวัสดุที่ดำเนินการจริงทั้งหมดในพื้นที่ขององค์กรปกครองส่วนท้องถิ่น ประจำปีงบประมาณนั้น เพื่อใช้เป็นแนวทางในการดำเนินงานในปีงบประมาณขององค์กรปกครองส่วนท้องถิ่น ได้มีความชัดเจนในการปฏิบัติมากขึ้น แสดงให้เห็นถึงการลดความซ้ำซ้อนของโครงการ มีการประสานและบูรณาการการทำงานกับหน่วยงานและจำแนกรายละเอียดต่างๆ ของแผนงาน โครงการพัฒนาท้องถิ่น กิจกรรม งานต่างๆ รวมถึงครุภัณฑ์หรือวัสดุที่จัดทำบริการสาธารณะหรือกิจกรรมสาธารณะเพื่อพัฒนาท้องถิ่นในแผนการดำเนินงานไว้อย่างชัดเจน

๒.๗ การจัดทำแผนการดำเนินงานประจำปี การจัดทำแผนการดำเนินงานเพิ่มเติม หรือการแก้ไขแผนการดำเนินงาน เป็นหน้าที่ของสำนัก กอง ส่วน ฝ่ายต่างๆ ที่รับผิดชอบโครงการพัฒนาท้องถิ่นที่ปรากฏในแผนพัฒนาท้องถิ่นที่เป็นโครงการพัฒนาท้องถิ่น กิจกรรม งานต่างๆ รวมถึงครุภัณฑ์หรือวัสดุที่จัดทำบริการสาธารณะหรือกิจกรรมสาธารณะเพื่อพัฒนาท้องถิ่นที่ปรากฏในงบประมาณรายจ่ายขององค์กรปกครองส่วนท้องถิ่น

๒.๘ การจัดทำแผนการดำเนินงานประจำปี การจัดทำแผนการดำเนินงานเพิ่มเติม หรือการแก้ไขแผนการดำเนินงาน ให้สำนัก กอง ส่วน ฝ่ายต่างๆ ที่เป็นหน่วยงานรับผิดชอบหลัก มีหน้าที่จัดทำแผนการดำเนินงานดังกล่าวตามแบบที่กระทรวงมหาดไทยกำหนด และส่งให้สำนัก กอง ส่วน ฝ่าย ที่มีหน้าที่รับผิดชอบเกี่ยวกับการจัดทำแผนพัฒนาท้องถิ่น (สำนักปลัด/กองยุทธศาสตร์และงบประมาณ) ในการนำเสนอให้ผู้บริหารท้องถิ่น ประกาศใช้แผนการดำเนินงานดังกล่าว

๓. วัตถุประสงค์แผนการดำเนินงาน

การจัดทำแผนการดำเนินงานขององค์กรปกครองส่วนท้องถิ่น มีวัตถุประสงค์ ดังนี้

๓.๑ เพื่อแสดงถึงรายละเอียดของโครงการพัฒนาท้องถิ่นรวมถึงกิจกรรม งานต่างๆ รวมถึงครุภัณฑ์ หรือวัสดุสำหรับการพัฒนาที่ดำเนินการจริงทั้งหมดในพื้นที่ขององค์กรปกครองส่วนท้องถิ่น

๓.๒ เพื่อแสดงถึงรายละเอียดของโครงการพัฒนาท้องถิ่นที่เชื่อมโยงเชิงยุทธศาสตร์ในระดับจังหวัดที่มีการดำเนินการจริงที่ปรากฏในงบประมาณรายจ่ายประจำปีงบประมาณนั้น

๓.๓ เพื่อใช้เป็นแนวทางในการดำเนินงานในปีงบประมาณ ให้มีความชัดเจนในการปฏิบัติมากขึ้น

๓.๔ เพื่อเป็นเครื่องมือสำคัญให้ผู้บริหารท้องถิ่น ใช้เป็นแนวทางในการพัฒนาท้องถิ่นขององค์กรปกครองส่วนท้องถิ่น ให้เป็นตามแผนพัฒนาท้องถิ่นและงบประมาณรายจ่ายตามที่กำหนดและประกาศใช้

๔. ประโยชน์แผนการดำเนินงาน

ประโยชน์ที่ได้รับของการจัดทำแผนการดำเนินงานขององค์กรปกครองส่วนท้องถิ่น มีดังนี้

๔.๑ สามารถดำเนินการบริหารงบประมาณรายจ่ายได้ตามแผนงาน โครงการพัฒนา กิจกรรม งานต่างๆ รวมถึงครุภัณฑ์หรือวัสดุสำหรับการพัฒนาท้องถิ่นขององค์กรปกครองส่วนท้องถิ่นได้อย่างถูกต้อง ครบถ้วน

บุญธรรม
(นางสาวบุญธรรม เกียรติวิชัยงาม)
นักจัดการงานทั่วไปปฏิบัติการ

๔.๒ สามารถดำเนินการบริหารงบประมาณรายจ่ายเป็นไปตามห้วงเวลาที่กำหนดไว้ในแผนการดำเนินงานได้อย่างเหมาะสมและเป็นไปตามฐานะการเงินการคลัง

๔.๓ ทำให้ทราบว่ามิหนว่ยงานราชการหรือรัฐวิสาหกิจใดเข้ามาดำเนินการพัฒนาจริงในพื้นที่องค์กรปกครองส่วนท้องถิ่น ซึ่งจะช่วยให้ประหยัดงบประมาณขององค์กรปกครองส่วนท้องถิ่นและไม่เกิดความซ้ำซ้อนในการพัฒนาพื้นที่

๔.๔ ทำให้สำนัก กอง ส่วน ฝ่ายต่างๆ ภายในองค์กรปกครองส่วนท้องถิ่น สามารถประสานการทำงานบูรณาการการทำงานตามหน้าที่และอำนาจที่กำหนดไว้ได้อย่างมีประสิทธิภาพและเกิดความคุ้มค่าในเชิงบริหารราชการท้องถิ่น

๔.๕ ทำให้การพัฒนาท้องถิ่นมีความสอดคล้อง เชื่อมโยงกันในระดับจังหวัดเป็นองค์กรรวม ในเชิงยุทธศาสตร์ในการบรรลุเป้าหมายการพัฒนาที่ยั่งยืนในเชิงพื้นที่

๔.๖ นำไปใช้เป็นแนวทางในการพัฒนาองค์กรปกครองส่วนท้องถิ่นให้เป็นไปตามแผนพัฒนาท้องถิ่นและงบประมาณรายจ่ายตามที่ได้กำหนดไว้ได้อย่างถูกต้อง เกิดประสิทธิภาพและประสิทธิผล

๕. การนำแผนการดำเนินงานไปปฏิบัติ

แผนการดำเนินงานต้องมีความสอดคล้องกับการดำเนินการตามพระราชบัญญัติการจัดซื้อจัดจ้างและการบริหารงานพัสดุภาครัฐ พ.ศ. ๒๕๖๐ โดยให้องค์กรปกครองส่วนท้องถิ่นนำแผนการดำเนินงานที่ประกาศใช้แล้วไปปฏิบัติให้สอดคล้องพระราชบัญญัติการจัดซื้อจัดจ้างและการบริหารพัสดุภาครัฐ พ.ศ. ๒๕๖๐ หากไม่สามารถดำเนินการได้ตามห้วงระยะเวลาที่กำหนดให้รายงานผู้บริหารท้องถิ่นทราบ และดำเนินการเพิ่มเติมหรือแก้ไขแผนการดำเนินงานแล้วแต่กรณี เพื่อให้สอดคล้องกับการดำเนินการจัดซื้อจัดจ้างและการบริหารพัสดุขององค์กรปกครองส่วนท้องถิ่น

๖. กฎหมาย ระเบียบที่เกี่ยวข้อง

กฎหมาย ระเบียบกระทรวงมหาดไทยที่เกี่ยวข้องกับการจัดทำแผนพัฒนาท้องถิ่น เพื่อนำไปสู่การจัดทำงบประมาณรายจ่ายและนำไปจัดทำเป็นแผนการดำเนินงานขององค์กรปกครองส่วนท้องถิ่น มีดังนี้

๖.๑ รัฐธรรมนูญแห่งราชอาณาจักรไทย พุทธศักราช ๒๕๖๐

รัฐธรรมนูญแห่งราชอาณาจักรไทย พุทธศักราช ๒๕๖๐ บัญญัติให้องค์กรปกครองส่วนท้องถิ่นมีหน้าที่และอำนาจดูแลและจัดทำบริการสาธารณะและกิจกรรมสาธารณะเพื่อประโยชน์ของประชาชนในท้องถิ่นตามหลักการพัฒนาอย่างยั่งยืน (sustainable) มาตรา ๒๕๐ องค์กรปกครองส่วนท้องถิ่นมีหน้าที่และอำนาจดูแลและจัดทำบริการสาธารณะและกิจกรรมสาธารณะเพื่อประโยชน์ของประชาชนในท้องถิ่นตามหลักการพัฒนาอย่างยั่งยืน รวมทั้งส่งเสริมและสนับสนุนการจัดการศึกษาให้แก่ประชาชนในท้องถิ่น ทั้งนี้ ตามที่กฎหมายบัญญัติ ฯลฯ

๖.๒ พระราชบัญญัติระเบียบบริหารราชการแผ่นดิน (ฉบับที่ ๗) พ.ศ. ๒๕๕๐

มาตรา ๕๓/๑ ให้จังหวัดจัดทำแผนพัฒนาจังหวัดให้สอดคล้องกับแนวทางการพัฒนาเศรษฐกิจและสังคมในระดับชาติ และความต้องการของประชาชนในท้องถิ่นในเขตจังหวัด

ในการจัดทำแผนพัฒนาจังหวัดตามวรรคหนึ่ง ให้ผู้ว่าราชการจังหวัดจัดให้มีการประชุม ปรึกษาหารือร่วมกันระหว่างหัวหน้าส่วนราชการที่มีสถานที่ตั้งทำการอยู่ในจังหวัด ไม่ว่าจะเป็นราชการบริหารส่วนภูมิภาคหรือราชการบริหารส่วนกลางและผู้บริหารองค์กรปกครองส่วนท้องถิ่นทั้งหมดในจังหวัด รวมทั้งผู้แทนภาคประชาสังคมและผู้แทนภาคธุรกิจเอกชน

บุญวรรณ
(นางสาวบุญวรรณ เกียรติวิชัยงาม)
นักจัดการงานทั่วไปปฏิบัติการ

การจัดทำแผนพัฒนาจังหวัดตามวรรคหนึ่ง จำนวนและวิธีการสรรหาผู้แทนภาคประชาสังคม และผู้แทนภาคธุรกิจเอกชนตามวรรคสอง ให้เป็นไปตามหลักเกณฑ์และวิธีการที่กำหนดในพระราชกฤษฎีกา

เมื่อประกาศใช้แผนพัฒนาจังหวัดแล้ว การจัดทำแผนพัฒนาท้องถิ่นขององค์กรปกครองส่วนท้องถิ่น และการดำเนินกิจการของส่วนราชการและหน่วยงานอื่นของรัฐทั้งปวงที่กระทำในพื้นที่จังหวัดต้องสอดคล้อง กับแผนพัฒนาจังหวัดดังกล่าว

๖.๓ พระราชบัญญัติกำหนดแผนและขั้นตอนการกระจายอำนาจให้แก่องค์กรปกครองส่วนท้องถิ่น พ.ศ. ๒๕๔๒

มาตรา ๑๖ ให้เทศบาล เมืองพัทยา และองค์การบริหารส่วนตำบล มีอำนาจและหน้าที่ในการ จัดระบบการบริการสาธารณะเพื่อประโยชน์ของประชาชนในท้องถิ่นของตนเอง ดังนี้ (๑) การจัดทำแผนพัฒนา ท้องถิ่นของตนเอง (๒) การจัดให้มีและบำรุงรักษาทางบก ทางน้ำและทางระบายน้ำ ฯลฯ

มาตรา ๑๗ ภายใต้บังคับมาตรา ๑๖ ให้องค์การบริหารส่วนจังหวัด มีอำนาจและหน้าที่ในการ จัดระบบการบริการสาธารณะเพื่อประโยชน์ของประชาชนในท้องถิ่นของตนเอง ดังนี้ (๑) การจัดทำแผนพัฒนาท้องถิ่น ของตนเอง และประสานการจัดทำแผนพัฒนาจังหวัด ตามระเบียบที่คณะรัฐมนตรีกำหนด (๒) การสนับสนุน องค์กรปกครองส่วนท้องถิ่นอื่นในการพัฒนาท้องถิ่น (๓) การประสานและให้ความร่วมมือในการปฏิบัติหน้าที่ ขององค์กรปกครองส่วนท้องถิ่นอื่น ฯลฯ

๖.๔ ประกาศคณะกรรมการการกระจายอำนาจให้แก่องค์กรปกครองส่วนท้องถิ่น เรื่อง แผนการ กระจายอำนาจให้แก่องค์กรปกครองส่วนท้องถิ่น พ.ศ. ๒๕๔๓ ประกาศ ณ วันที่ ๒ ธันวาคม พ.ศ.๒๕๔๓ เป็นไป ตามมาตรา ๑๒ แห่งพระราชบัญญัติกำหนดแผนและขั้นตอนการกระจายอำนาจให้แก่องค์กรปกครอง ส่วนท้องถิ่น พ.ศ. ๒๕๔๒ ได้กำหนดให้คณะกรรมการการกระจายอำนาจให้แก่องค์กรปกครองส่วนท้องถิ่น มีอำนาจและหน้าที่จัดทำแผนการกระจายอำนาจให้แก่องค์กรปกครองส่วนท้องถิ่นและแผนปฏิบัติการ และคณะรัฐมนตรีมีมติเห็นชอบ แผนการกระจายอำนาจให้แก่องค์กรปกครองส่วนท้องถิ่น พ.ศ. ๒๕๔๓ เมื่อวันที่ ๓ ตุลาคม ๒๕๔๓ และได้รายงานต่อรัฐสภาทราบ เพื่อใช้เป็นแผนในการกระจายอำนาจให้แก่องค์กรปกครอง ส่วนท้องถิ่น การถ่ายโอนภารกิจให้แก่องค์กรปกครองส่วนท้องถิ่น กำหนดไว้ ๖ ด้าน (๔) ด้านการวางแผน การส่งเสริมการลงทุนพาณิชย์กรรม และการท่องเที่ยว (๔.๑) การวางแผนพัฒนาท้องถิ่น/(๔.๒) การพัฒนา เทคโนโลยี/(๔.๓) การส่งเสริมการลงทุน/(๔.๔) การพาณิชย์กรรม/(๔.๕) การพัฒนาอุตสาหกรรม/(๔.๖) การท่องเที่ยว และประกาศคณะกรรมการการกระจายอำนาจให้แก่องค์กรปกครองส่วนท้องถิ่นฉบับต่างๆ ฯลฯ

๖.๕ พระราชบัญญัติสภาตำบลและองค์การบริหารส่วนตำบล พ.ศ. ๒๕๓๗ (ฉบับที่ ๕) พ.ศ. ๒๕๔๖

มาตรา ๖๙/๑ การปฏิบัติงานตามอำนาจหน้าที่ขององค์การบริหารส่วนตำบลต้องเป็นไป เพื่อประโยชน์สุขของประชาชน โดยใช้วิธีการบริหารกิจการบ้านเมืองที่ดี และให้คำนึงถึงการมีส่วนร่วม ของประชาชนในการจัดทำแผนพัฒนาองค์การบริหารส่วนตำบล การจัดทำงบประมาณ การจัดซื้อจัดจ้าง การตรวจสอบ การประเมินผลการปฏิบัติงาน และการเปิดเผยข้อมูลข่าวสาร ทั้งนี้ ให้เป็นไปตามกฎหมาย ระเบียบ ข้อบังคับว่าด้วยการนั้น และหลักเกณฑ์และวิธีการที่กระทรวงมหาดไทยกำหนด

๖.๖ พระราชบัญญัติเทศบาล (ฉบับที่ ๑๒) พ.ศ. ๒๕๔๖

มาตรา ๕๐ ภายใต้บังคับแห่งกฎหมาย เทศบาลตำบลมีหน้าที่ต้องทำในเขตเทศบาล ดังต่อไปนี้ (๑) รักษาความสงบเรียบร้อยของประชาชน (๒) ให้มีและบำรุงทางบกและทางน้ำ (๒/๑) รักษาความเป็นระเบียบ เรียบร้อย การดูแล การจราจร และส่งเสริม สนับสนุนหน่วยงานอื่นในการปฏิบัติหน้าที่ดังกล่าว (๓) รักษา ความสะอาดของถนน หรือทางเดินและที่สาธารณะ รวมทั้งการกำจัดมูลฝอยและสิ่งปฏิกูล (๔) ป้องกัน และระงับโรคติดต่อ ฯลฯ

น.สุวรรณ

(นางสาวบุญวรรณ เกียรติวิชัยงาม)

นักจัดการงานทั่วไปปฏิบัติการ

การปฏิบัติงานตามอำนาจหน้าที่ของเทศบาลต้องเป็นไปเพื่อประโยชน์สุขของประชาชน โดยใช้วิธีการบริหารกิจการบ้านเมืองที่ดี และให้คำนึงถึงการมีส่วนร่วมของประชาชนในการจัดทำแผนพัฒนาเทศบาล การจัดทำงบประมาณ การจัดซื้อจัดจ้าง การตรวจสอบ การประเมินผลการปฏิบัติงาน และการเปิดเผยข้อมูลข่าวสาร ทั้งนี้ ให้เป็นไปตามกฎหมาย ระเบียบ ข้อบังคับว่าด้วยการนั้น และหลักเกณฑ์และวิธีการที่กระทรวงมหาดไทยกำหนด

๖.๗ พระราชบัญญัติองค์การบริหารส่วนจังหวัด (ฉบับที่ ๓) พ.ศ. ๒๕๔๖

มาตรา ๔๕/๑ การปฏิบัติงานตามอำนาจหน้าที่ขององค์การบริหารส่วนจังหวัดต้องเป็นไปเพื่อประโยชน์สุขของประชาชน โดยใช้วิธีการบริหารกิจการบ้านเมืองที่ดี และให้คำนึงถึงการมีส่วนร่วมของประชาชนในการจัดทำแผนพัฒนาองค์การบริหารส่วนจังหวัด การจัดทำงบประมาณ การจัดซื้อจัดจ้าง การตรวจสอบ การประเมินผลการปฏิบัติงาน และการเปิดเผยข้อมูลข่าวสาร ทั้งนี้ ให้เป็นไปตามกฎหมาย ระเบียบ ข้อบังคับว่าด้วยการนั้น และหลักเกณฑ์และวิธีการที่กระทรวงมหาดไทยกำหนด

๖.๘ พระราชบัญญัติระเบียบบริหารราชการเมืองพัทยา พ.ศ. ๒๕๔๒

มาตรา ๔๘ นายกเมืองพัทยานี้อำนาจหน้าที่ ดังต่อไปนี้ (๑) กำหนดนโยบายและรับผิดชอบในการบริหารราชการของเมืองพัทยาให้เป็นไปตามกฎหมาย ข้อบัญญัติ และนโยบาย (๕) ปฏิบัติหน้าที่อื่นตามที่คณะรัฐมนตรี นายกรัฐมนตรี รัฐมนตรี หรือผู้ว่าราชการจังหวัดมอบหมาย หรือตามที่กฎหมายกำหนด ให้เป็นอำนาจหน้าที่ของนายกเมืองพัทยาหรือนายกเทศมนตรีหรือคณะเทศมนตรี

มาตรา ๖๒ ภายใต้บังคับแห่งบทบัญญัติของกฎหมาย เมืองพัทยานี้อำนาจหน้าที่ดำเนินการในเขตเมือง พัทยาในเรื่องดังต่อไปนี้ (๑๔) อำนาจหน้าที่อื่นตามที่กฎหมายกำหนดให้เป็นของเทศบาลนครหรือของเมืองพัทยา

๖.๙ พระราชบัญญัติวิธีการงบประมาณ พ.ศ. ๒๕๖๑

มาตรา ๔ ในพระราชบัญญัตินี้ “หน่วยรับงบประมาณ” หมายความว่า หน่วยงานของรัฐที่ขอรับหรือได้รับจัดสรรงบประมาณรายจ่าย และให้หมายความรวมถึงสภาอากาศชาติไทยด้วย “หน่วยงานของรัฐ” หมายความว่า (๑) ส่วนราชการ (๒) รัฐวิสาหกิจ (๓) หน่วยงานของรัฐสภา ศาลยุติธรรม ศาลปกครอง ศาลรัฐธรรมนูญ องค์การอิสระตามรัฐธรรมนูญ และองค์การอัยการ (๔) องค์การมหาชน (๕) ทุนหมุนเวียนที่มีฐานะเป็นนิติบุคคล (๖) องค์การปกครองส่วนท้องถิ่น (๗) หน่วยงานอื่นของรัฐตามที่กฎหมายกำหนด

มาตรา ๒๙ การขอตั้งงบประมาณรายจ่ายเพื่อสนับสนุนองค์การปกครองส่วนท้องถิ่นเป็นเงินอุดหนุนสำหรับการดำเนินการโดยทั่วไปหรือสำหรับการดำเนินการในเรื่องใดเรื่องหนึ่งเป็นการเฉพาะ ให้องค์การปกครองส่วนท้องถิ่น ยื่นคำขอตั้งงบประมาณรายจ่ายต่อรัฐมนตรีว่าการกระทรวงมหาดไทย เพื่อเสนอต่อผู้อำนวยการสำนักงานงบประมาณ ทั้งนี้ ตามหลักเกณฑ์ วิธีการ และระยะเวลาที่ผู้อำนวยการสำนักงานงบประมาณกำหนด

การจัดสรรงบประมาณเป็นเงินอุดหนุนสำหรับการดำเนินการโดยทั่วไปขององค์การปกครองส่วนท้องถิ่น ให้สำนักงานงบประมาณพิจารณาจัดสรรงบประมาณให้สอดคล้องกับกฎหมายว่าด้วยการกำหนดแผนและขั้นตอนการกระจายอำนาจให้แก่องค์การปกครองส่วนท้องถิ่น

๖.๑๐ พระราชกฤษฎีกาว่าด้วยการบริหารงานเชิงพื้นที่แบบบูรณาการ พ.ศ. ๒๕๖๕

มาตรา ๗ การบริหารงานเชิงพื้นที่แบบบูรณาการ ต้องเป็นไปตามหลักการพัฒนาอย่างยั่งยืน เพื่อความผาสุกของประชาชนในพื้นที่ทั้งในระยะสั้นและระยะยาว การอำนวยความสะดวกและตอบสนองความต้องการของประชาชนในพื้นที่ โดยสอดคล้องกับหลักการ ดังต่อไปนี้ (๔) การส่งเสริมและดำเนินการให้เกิดความร่วมมืออย่างจริงจังระหว่างภาครัฐ องค์การปกครองส่วนท้องถิ่น ภาคประชาสังคม และภาคธุรกิจเอกชนในจังหวัด ฯลฯ

จ น ว ร ณ

(นางสาวบุญวรรณ เกียรติวิชัยงาม)

นักจัดการงานทั่วไปปฏิบัติการ

มาตรา ๑๔ คณะกรรมการบริหารงานจังหวัดแบบบูรณาการ (ก.บ.จ.) มีหน้าที่และอำนาจ ดังต่อไปนี้
 (๑) วางแนวทางปฏิบัติและอำนวยความสะดวกให้การบริหารงานแบบบูรณาการในจังหวัดเป็นไปตามหลักการตามมาตรา ๗ นโยบายและระบบที่ ก.น.บ. กำหนด (๓) กำกับดูแลให้แผนพัฒนาท้องถิ่นในเขตจังหวัดและการดำเนินงานขององค์กรปกครองส่วนท้องถิ่นตามแผนดังกล่าวสอดคล้องกับแผนพัฒนาจังหวัดและแผนพัฒนากลุ่มจังหวัด และเป้าหมายและแนวทางการพัฒนาภาค (๔) ส่งเสริมและประสานความร่วมมือการพัฒนาให้เป็นไปตามแผนพัฒนาจังหวัดอย่างยั่งยืนระหว่างภาครัฐ องค์กรปกครองส่วนท้องถิ่น ภาคประชาสังคม และภาคธุรกิจเอกชน เพื่อสร้างบรรยากาศให้เอื้ออำนวยต่อการลงทุนและพัฒนาเศรษฐกิจและสังคมของจังหวัด ฯลฯ

มาตรา ๑๗ เพื่อให้การบริหารงานในจังหวัดและกลุ่มจังหวัดเกิดการบูรณาการอย่างแท้จริง ให้ผู้ว่าราชการจังหวัดปฏิบัติ ดังต่อไปนี้ (๒) ประสาน เชื่อมโยง และกำกับให้ส่วนราชการ หน่วยงานอื่นของรัฐ องค์กรปกครองส่วนท้องถิ่น ภาคประชาสังคม และภาคธุรกิจเอกชน ดำเนินการตามแผนพัฒนาจังหวัด แผนพัฒนากลุ่มจังหวัด แผนปฏิบัติราชการประจำปีของจังหวัด และแผนปฏิบัติราชการประจำปีของกลุ่่มจังหวัดให้บรรลุผลสัมฤทธิ์ (๔) กำกับดูแลให้องค์กรปกครองส่วนท้องถิ่น ทำคำของบประมาณและบริหารงบประมาณขององค์กรปกครองส่วนท้องถิ่นให้เป็นไปตามแผนพัฒนาจังหวัด แผนพัฒนากลุ่มจังหวัด แผนปฏิบัติราชการประจำปีของจังหวัด และแผนปฏิบัติราชการประจำปีของกลุ่่มจังหวัด

มาตรา ๒๕ เมื่อแผนพัฒนาจังหวัดประกาศใช้แล้ว ให้ผู้ว่าราชการจังหวัดแจ้งแผนพัฒนาจังหวัดต่อส่วนราชการ รัฐวิสาหกิจ องค์กรปกครองส่วนท้องถิ่น องค์กรมหาชน และหน่วยงานอื่นของรัฐ บรรดาที่มีสถานที่ตั้งอยู่ในจังหวัด หรือที่มีโครงการที่จะดำเนินงานในพื้นที่จังหวัด เพื่อให้ดำเนินการจัดทำแผนปฏิบัติราชการประจำปีของส่วนราชการ หรือแผนปฏิบัติงานประจำปีของหน่วยงานดังกล่าวแล้วแต่กรณี ให้สอดคล้องกับแผนพัฒนาจังหวัด การจัดทำแผนปฏิบัติราชการประจำปีของส่วนราชการ หรือแผนปฏิบัติงานประจำปีของหน่วยงานของรัฐในส่วนที่ดำเนินการในพื้นที่จังหวัด แผนพัฒนาท้องถิ่นขององค์กรปกครองส่วนท้องถิ่น และการดำเนินกิจการของจังหวัดและหน่วยงานของรัฐที่เกี่ยวข้อง ต้องสอดคล้องกับแผนพัฒนาจังหวัดดังกล่าว ให้ผู้ว่าราชการจังหวัดแจ้งแผนพัฒนาจังหวัดให้องค์กรอิสระ ศาล และองค์กรอัยการซึ่งมีสถานที่ตั้งอยู่ในจังหวัดทราบ

มาตรา ๒๘ ให้ ก.บ.จ. จัดทำแผนปฏิบัติราชการประจำปีของจังหวัดให้สอดคล้องกับเป้าหมายการพัฒนาจังหวัดที่สืบปิตตามมาตรา ๒๐ หรือมาตรา ๒๖ และแผนพัฒนาจังหวัด โดยคำนึงถึงการดำเนินงานและความร่วมมือกับกระทรวง ทบวง กรม องค์กรปกครองส่วนท้องถิ่น หน่วยงานอื่นของรัฐ หรือเอกชน ซึ่งอย่างน้อยต้องระบุรายละเอียดของโครงการสำคัญและโครงการอื่นที่จำเป็นเพื่อแก้ไขปัญหาของจังหวัด เป้าหมายและผลสัมฤทธิ์ของงาน หน่วยงานผู้รับผิดชอบและงบประมาณที่จะต้องใช้จ่ายดำเนินการและต้องระบุให้ชัดเจนว่าโครงการหรืองานใดที่จังหวัดประสงค์จะขอตั้งงบประมาณจากสำนักงบประมาณโดยตรง ทั้งนี้ ตามหลักเกณฑ์และวิธีการที่ ก.น.บ. กำหนด

เมื่อจัดทำแผนปฏิบัติราชการประจำปีของจังหวัดตามวรรคหนึ่งแล้ว ให้ผู้ว่าราชการจังหวัดจัดส่งแผนดังกล่าวให้ ก.บ.ก. เพื่อประกอบการจัดทำแผนปฏิบัติราชการประจำปีของกลุ่่มจังหวัด

๖.๑๑ พระราชกฤษฎีกาว่าด้วยการหลักเกณฑ์และวิธีการบริหารกิจการบ้านเมืองที่ดี พ.ศ. ๒๕๔๖

มาตรา ๖ การบริหารกิจการบ้านเมืองที่ดี ได้แก่ การบริหารราชการเพื่อบรรลุเป้าหมาย ดังต่อไปนี้
 (๑) เกิดประโยชน์สุขของประชาชน (๒) เกิดผลสัมฤทธิ์ต่อภารกิจของรัฐ (๓) มีประสิทธิภาพและเกิดความคุ้มค่าในเชิงภารกิจของรัฐ (๔) ไม่มีขั้นตอนการปฏิบัติงานเกินความจำเป็น (๕) มีการปรับปรุงภารกิจของส่วนราชการให้ทันต่อสถานการณ์ (๖) ประชาชนได้รับการอำนวยความสะดวกและได้รับการตอบสนองความต้องการ (๗) มีการประเมินผลการปฏิบัติราชการอย่างสม่ำเสมอ

บุญธรรม
 (นางสาวบุญธรรม เกียรติวิชัยงาม)
 นักจัดการงานทั่วไปปฏิบัติการ

๖.๑๒ ระเบียบกระทรวงมหาดไทยว่าด้วยวิธีการงบประมาณขององค์กรปกครองส่วนท้องถิ่น พ.ศ. ๒๕๖๓

ข้อ ๔ ในระเบียบนี้

“งบประมาณรายจ่าย” หมายความว่า งบประมาณที่สภาท้องถิ่นให้ความเห็นชอบและผู้ว่าราชการจังหวัดหรือนายอำเภอให้ความเห็นชอบหรืออนุมัติ แล้วแต่กรณี ตามที่กำหนดไว้ในกฎหมายว่าด้วยองค์กรปกครองส่วนท้องถิ่นแต่ละรูปแบบ ทั้งนี้ รวมทั้งงบประมาณรายจ่ายเพิ่มเติมและการโอนการแก้ไขเปลี่ยนแปลง คำชี้แจงงบประมาณด้วย

“เงินนอกงบประมาณ” หมายความว่า เงินที่งบบุคลากรในความรับผิดชอบขององค์กรปกครองส่วนท้องถิ่น นอกจากเงินที่ปรากฏตามงบประมาณรายจ่าย

ข้อ ๒๒ ให้ใช้แผนพัฒนาขององค์กรปกครองส่วนท้องถิ่นเป็นแนวทางในการจัดทำงบประมาณ ให้หัวหน้าหน่วยงานจัดทำประมาณการรายรับ และประมาณการรายจ่ายและให้หัวหน้าหน่วยงานคลังรวบรวมรายงานการเงินและสถิติต่างๆ ของทุกหน่วยงานเพื่อใช้ประกอบการคำนวณขอตั้งงบประมาณเสนอต่อเจ้าหน้าที่งบประมาณ

๖.๑๓ ระเบียบกระทรวงมหาดไทยว่าด้วยการรับเงิน การเบิกจ่ายเงิน การฝากเงิน การเก็บรักษาเงิน และการตรวจเงินขององค์กรปกครองส่วนท้องถิ่น (ฉบับที่ ๔) พ.ศ. ๒๕๖๑

ข้อ ๘๙ องค์กรปกครองส่วนท้องถิ่นอาจใช้จ่ายเงินสะสมได้ โดยได้รับอนุมัติจากสภาท้องถิ่น ภายใต้เงื่อนไข ดังต่อไปนี้ (๑) ให้กระทำได้เฉพาะกิจการซึ่งอยู่ในอำนาจหน้าที่ขององค์กรปกครองส่วนท้องถิ่น ซึ่งเกี่ยวกับด้านการบริการชุมชนและสังคม หรือกิจการที่เป็นการเพิ่มพูนรายได้ขององค์กรปกครองส่วนท้องถิ่น หรือกิจการที่จัดทำเพื่อบำบัดความเดือดร้อนของประชาชน ทั้งนี้ ต้องเป็นไปตามแผนพัฒนาขององค์กรปกครองส่วนท้องถิ่นหรือตามที่กฎหมายกำหนด (๒) ได้ส่งเงินสมทบกองทุนส่งเสริมกิจการขององค์กรปกครองส่วนท้องถิ่นแต่ละประเภทตามระเบียบแล้ว (๓) ให้กินเงินสะสมสำรองจ่ายเป็นค่าใช้จ่ายด้านบุคลากรไม่น้อยกว่าสามเดือน และกินไว้อีกร้อยละสิบของงบประมาณรายจ่ายประจำปี นั้น เพื่อเป็นค่าใช้จ่ายในการบริหารงาน และกรณีที่มีสาธารณภัยเกิดขึ้น (๔) เมื่อได้รับอนุมัติให้ ใช้จ่ายเงินสะสมแล้ว องค์กรปกครองส่วนท้องถิ่นต้องดำเนินการก่อกำหนดผู้ผูกพันให้เสร็จสิ้นภายในระยะเวลาไม่เกินหนึ่งปีถัดไป หากไม่ดำเนินการภายในระยะเวลาที่กำหนดให้การใช้จ่ายเงินสะสมนั้นเป็นอันพับไป

ทั้งนี้ ให้องค์กรปกครองส่วนท้องถิ่นใช้จ่ายเงินสะสม โดยคำนึงถึงฐานะการเงินการคลังขององค์กรปกครองส่วนท้องถิ่นและเสถียรภาพในระยะยาว

๖.๑๔ ระเบียบกระทรวงมหาดไทยที่เกี่ยวข้องกับแผนพัฒนาท้องถิ่น เช่น ๑) ระเบียบกระทรวงมหาดไทยว่าด้วยเงินอุดหนุนขององค์กรปกครองส่วนท้องถิ่น พ.ศ. ๒๕๕๙ และที่แก้ไขเพิ่มเติม ๒) ระเบียบกระทรวงมหาดไทยว่าด้วยรายจ่ายเกี่ยวกับทุนการศึกษาสำหรับนักศึกษา และการให้ความช่วยเหลือนักเรียนขององค์กรปกครองส่วนท้องถิ่น พ.ศ. ๒๕๖๑ ๓) ระเบียบกระทรวงมหาดไทยว่าด้วยค่าใช้จ่ายในการจัดสวัสดิภาพสัตว์ขององค์กรปกครองส่วนท้องถิ่น พ.ศ. ๒๕๖๒ ๔) ระเบียบกระทรวงมหาดไทยว่าด้วยการจัดทำแผนและประสาน แผนพัฒนาพื้นที่ในระดับอำเภอและตำบล พ.ศ. ๒๕๖๒ ๕) ระเบียบกระทรวงมหาดไทยว่าด้วยคณะกรรมการชุมชนของเทศบาล พ.ศ. ๒๕๖๔ และที่แก้ไขเพิ่มเติม ๖) ระเบียบกระทรวงมหาดไทยว่าด้วยการเบิกค่าใช้จ่ายในการจัดงาน การจัดกิจกรรมสาธารณะ การส่งเสริมกีฬาและการแข่งขันกีฬาขององค์กรปกครองส่วนท้องถิ่น พ.ศ. ๒๕๖๔ และ ๗) ระเบียบกระทรวงมหาดไทยว่าด้วยค่าใช้จ่ายเพื่อช่วยเหลือประชาชนตามอำนาจหน้าที่ขององค์กรปกครองส่วน ท้องถิ่น พ.ศ. ๒๕๖๖ เป็นต้น

บุญวรรณ

(นางสาวบุญวรรณ เกียรติวิชัยงาม)

นักจัดการงานทั่วไปปฏิบัติการ

๖.๑๕ ระเบียบกระทรวงมหาดไทยว่าด้วยการจัดทำแผนพัฒนาขององค์กรปกครองส่วนท้องถิ่น พ.ศ. ๒๕๔๘ และที่แก้ไขเพิ่มเติม

ข้อ ๔ ในระเบียบนี้ “แผนการดำเนินงาน” หมายความว่า แผนการดำเนินงานขององค์กรปกครองส่วนท้องถิ่นที่แสดงถึงรายละเอียดแผนงาน โครงการพัฒนาและกิจกรรมที่ดำเนินการจริงทั้งหมดในพื้นที่ขององค์กรปกครองส่วนท้องถิ่นประจำปีงบประมาณนั้น “คณะกรรมการพัฒนาท้องถิ่น” หมายความว่า คณะกรรมการพัฒนาพัฒนาท้องถิ่นองค์การบริหารส่วนจังหวัด คณะกรรมการพัฒนาท้องถิ่นเทศบาล คณะกรรมการพัฒนาท้องถิ่นเมืองพัทยา คณะกรรมการพัฒนาท้องถิ่นองค์การบริหารส่วนตำบล และคณะกรรมการพัฒนาท้องถิ่นขององค์กรปกครองส่วนท้องถิ่นอื่นที่มีกฎหมายจัดตั้ง “คณะกรรมการสนับสนุนการจัดทำแผนพัฒนาท้องถิ่น” หมายความว่า คณะกรรมการสนับสนุนการจัดทำแผนพัฒนาท้องถิ่นองค์การบริหารส่วนจังหวัด คณะกรรมการสนับสนุนการจัดทำแผนพัฒนาท้องถิ่นเทศบาล คณะกรรมการสนับสนุนการจัดทำแผนพัฒนาท้องถิ่นเมืองพัทยา คณะกรรมการสนับสนุนการจัดทำแผนพัฒนาท้องถิ่นองค์การบริหารส่วนตำบล และคณะกรรมการสนับสนุนการจัดทำแผนพัฒนาท้องถิ่นขององค์กรปกครองส่วนท้องถิ่นอื่นที่มีกฎหมายจัดตั้ง

ข้อ ๑๐ คณะกรรมการพัฒนาท้องถิ่น มีอำนาจหน้าที่ดังนี้ (๓) พิจารณาร่างแผนพัฒนาท้องถิ่น และร่างแผนการดำเนินงาน

ข้อ ๒๖ การจัดทำแผนการดำเนินงาน ให้ดำเนินการตามระเบียบนี้ โดยมีขั้นตอนดำเนินการ ดังนี้

(๑) คณะกรรมการสนับสนุนการจัดทำแผนพัฒนาท้องถิ่นรวบรวมแผนงาน โครงการพัฒนาขององค์กรปกครองส่วนท้องถิ่น หน่วยราชการส่วนกลาง ส่วนภูมิภาค รัฐวิสาหกิจและหน่วยงานอื่นๆ ที่ดำเนินการในพื้นที่ขององค์กรปกครองส่วนท้องถิ่น แล้วจัดทำร่างแผนการดำเนินงาน เสนอคณะกรรมการพัฒนาท้องถิ่น

(๒) คณะกรรมการพัฒนาท้องถิ่นพิจารณาร่างแผนการดำเนินงาน แล้วเสนอผู้บริหารท้องถิ่น ประกาศเป็นแผนการดำเนินงาน ทั้งนี้ ให้ปิดประกาศแผนการดำเนินงานภายในสิบห้าวันนับแต่วันที่ประกาศ เพื่อให้ประชาชนในท้องถิ่นทราบโดยทั่วกัน และต้องปิดประกาศไว้อย่างน้อยสามสิบวัน

ข้อ ๒๗ แผนการดำเนินงานให้จัดทำให้แล้วเสร็จภายในสามสิบวันนับแต่วันที่ประกาศใช้งบประมาณรายจ่ายประจำปี งบประมาณรายจ่ายเพิ่มเติม งบประมาณจากเงินสะสม หรือได้รับแจ้งแผนงานและโครงการจากหน่วยราชการส่วนกลาง ส่วนภูมิภาค รัฐวิสาหกิจหรือหน่วยงานอื่นๆ ที่ต้องดำเนินการในพื้นที่องค์กรปกครองส่วนท้องถิ่นในปีงบประมาณนั้น

การขยายเวลาการจัดทำและการแก้ไขแผนการดำเนินงานเป็นอำนาจของผู้บริหารท้องถิ่น

๗. ขั้นตอนการจัดทำแผนการดำเนินงาน

๗.๑ การจัดทำแผนการดำเนินงาน ประจำปีงบประมาณ

โครงการพัฒนาท้องถิ่น กิจกรรม งานต่างๆ รวมถึงครุภัณฑ์หรือวัสดุขององค์กรปกครองส่วนท้องถิ่น ที่จัดทำบริการสาธารณะหรือกิจกรรมสาธารณะ และของหน่วยราชการส่วนกลาง ส่วนภูมิภาค รัฐวิสาหกิจ และหน่วยงานอื่นๆ ที่ดำเนินการในพื้นที่ขององค์กรปกครองส่วนท้องถิ่น ให้องค์กรปกครองส่วนท้องถิ่นจัดทำเป็นแผนการดำเนินงานประจำปี เมื่อผู้บริหารท้องถิ่นได้ประกาศใช้งบประมาณรายจ่ายตามระเบียบกระทรวงมหาดไทยว่าด้วยวิธีการงบประมาณขององค์กรปกครองส่วนท้องถิ่น พ.ศ. ๒๕๖๓ แล้ว แผนการดำเนินงานให้จัดทำให้แล้วเสร็จภายใน ๓๐ วันนับแต่วันที่ประกาศใช้งบประมาณรายจ่ายประจำปี ในการจัดทำแผนการดำเนินงาน มีขั้นตอนดังนี้

บุญวรรณ
(นางสาวบุญวรรณ เกียรติวิชัยงาม)
นักจัดการงานทั่วไปปฏิบัติการ

๗.๑.๑ คณะกรรมการสนับสนุนการจัดทำแผนพัฒนาท้องถิ่น รวบรวมแผนงานโครงการพัฒนาขององค์กรปกครองส่วนท้องถิ่น หน่วยราชการส่วนกลาง ส่วนภูมิภาค รัฐวิสาหกิจและหน่วยงานอื่นๆ ที่ดำเนินการในพื้นที่ขององค์กรปกครองส่วนท้องถิ่น แล้วจัดทำร่างแผนการดำเนินงาน เสนอคณะกรรมการพัฒนาท้องถิ่น

๗.๑.๒ คณะกรรมการพัฒนาท้องถิ่น พิจารณาร่างแผนการดำเนินงาน แล้วเสนอผู้บริหารท้องถิ่น ประกาศเป็นแผนการดำเนินงาน ทั้งนี้ ให้ปิดประกาศแผนการดำเนินงานภายใน ๑๕ วันนับแต่วันประกาศ เพื่อให้ประชาชนในท้องถิ่นทราบโดยทั่วไป และต้องปิดประกาศไว้อย่างน้อย ๓๐ วัน

๗.๑.๓ นอกจากการจัดทำแผนการดำเนินงานที่มาจากการประกาศใช้งบประมาณรายจ่ายประจำปี แล้วการจัดทำแผนการดำเนินงานอาจมาจากการประกาศใช้งบประมาณรายจ่ายเพิ่มเติม งบประมาณจากเงินสะสม เงินอุดหนุนเฉพาะกิจ และการโอนการแก้ไขเปลี่ยนแปลงค่าใช้จ่ายงบประมาณหรือได้รับแจ้งแผนงานและโครงการจากหน่วยราชการส่วนกลาง ส่วนภูมิภาค รัฐวิสาหกิจหรือหน่วยงานอื่นๆ ที่ต้องดำเนินการในพื้นที่องค์กรปกครองส่วนท้องถิ่นในปีงบประมาณนั้น

๗.๑.๔ การขยายเวลาการจัดทำและการแก้ไขแผนการดำเนินงานเป็นอำนาจของผู้บริหารท้องถิ่น ในการขอขยายเวลาการจัดทำแผนการดำเนินงาน ให้ถือปฏิบัติตามหนังสือกระทรวงมหาดไทย ที่ มท ๐๘๑๐.๓/ว ๑๒๓๙ ลงวันที่ ๒๑ กุมภาพันธ์ ๒๕๖๕

๗.๒ การดำเนินการเพื่อจัดทำแผนการดำเนินงาน ประจำปีงบประมาณ

๗.๒.๑ สำนัก กอง ส่วน ฝ่ายต่างๆ ที่รับผิดชอบหรือหน่วยงานรับผิดชอบหลักในแผนพัฒนาท้องถิ่น มีหน้าที่ยกร่างแผนการดำเนินงาน ประจำปีงบประมาณ รวมถึงการเพิ่มเติม การแก้ไขแผนการดำเนินงาน และรวบรวมแผนการดำเนินงานหน่วยงานราชการ รัฐวิสาหกิจที่เป็นหน้าที่และอำนาจหรือเป็นความรับผิดชอบของสำนัก กอง ส่วน ฝ่ายต่างๆ เพื่อจัดส่งให้สำนัก กอง ส่วน ฝ่ายที่รับผิดชอบการจัดทำแผนพัฒนาท้องถิ่น (สำนักปลัด/กองยุทธศาสตร์และงบประมาณ)

๗.๒.๒ แนวทางดำเนินการตาม ๗.๑ องค์กรปกครองส่วนท้องถิ่นสามารถปรับเปลี่ยนวิธีการได้ รวมถึงการกำหนดวันต่างๆ แต่ทั้งนี้ต้องให้อยู่ภายในกรอบ ๓๐ วัน และไม่ควรถูกกำหนดวันประชุมคณะกรรมการพัฒนาท้องถิ่นในวันสุดท้ายของกรอบ ๓๐ วัน

๗.๒.๓ กรณีการขอขยายเวลาการจัดทำแผนการดำเนินงานนั้นก็ควรจะต้องเสนอขั้นตอนในการจัดทำแผนการดำเนินงานที่ขอขยายเวลาด้วย และการขอขยายเวลาแม้ว่าจะเป็นอำนาจของผู้บริหารท้องถิ่นก็ตาม ไม่ควรขยายเวลา เกิน ๓๐ วัน/ครั้ง โดยถือปฏิบัติตามหนังสือกระทรวงมหาดไทย ที่ มท ๐๘๑๐.๓/ว ๑๒๓๙ ลงวันที่ ๒๑ กุมภาพันธ์ ๒๕๖๕

๗.๒.๔ เมื่อองค์กรปกครองส่วนท้องถิ่นประกาศใช้เป็นแผนการดำเนินงาน ประจำปีงบประมาณแล้ว ให้ปิดประกาศแผนการดำเนินงานภายใน ๑๕ วัน นับแต่วันที่ประกาศ เพื่อให้ประชาชนในท้องถิ่นทราบโดยทั่วกัน และต้องปิดประกาศไว้อย่างน้อย ๓๐ วัน พร้อมทั้งแจ้งสภาท้องถิ่น อำเภอ จังหวัด หน่วยงานราชการ รัฐวิสาหกิจที่เกี่ยวข้องทราบด้วย รวมถึงแจ้งให้คณะกรรมการสนับสนุนการจัดทำแผนพัฒนาท้องถิ่น คณะกรรมการพัฒนาท้องถิ่น คณะกรรมการติดตามและประเมินผลแผนพัฒนาท้องถิ่น สำนัก กอง ส่วน ฝ่ายต่างๆ ของตนเองได้ทราบด้วย และลงเว็บไซต์ขององค์กรปกครองส่วนท้องถิ่นตามหลักการบริหารกิจการบ้านเมืองที่ดี

บุญวรรณ

(นางสาวบุญวรรณ เกียรติวิชัยงาม)

นักจัดการงานทั่วไปปฏิบัติการ

๗.๓ การจัดทำแผนการดำเนินงานเพิ่มเติม หรือการเพิ่มเติมแผนการดำเนินงาน

โครงการพัฒนาท้องถิ่น กิจกรรม งานต่างๆ รวมถึงครุภัณฑ์หรือวัสดุขององค์กรปกครองส่วนท้องถิ่น ที่จัดทำบริการสาธารณะหรือกิจกรรมสาธารณะและของหน่วยราชการส่วนกลาง ส่วนภูมิภาค รัฐวิสาหกิจและหน่วยงานอื่นๆ ที่ดำเนินการในพื้นที่ขององค์กรปกครองส่วนท้องถิ่น เมื่อประกาศใช้แผนการดำเนินงานประจำปีงบประมาณแล้ว แต่มีโครงการพัฒนาท้องถิ่นยังไม่ได้จัดทำเป็นแผนการดำเนินงานประจำปีให้องค์กรปกครองส่วนท้องถิ่นจัดทำเป็นแผนการดำเนินงานเพิ่มเติม

๗.๓.๑ การจัดทำแผนการดำเนินงานเพิ่มเติมให้เป็นอำนาจของผู้บริหารท้องถิ่น

๗.๓.๒ การจัดทำแผนการดำเนินงานเพิ่มเติม เป็นหน้าที่ของสำนัก กอง ส่วน ฝ่ายต่างๆ ที่รับผิดชอบโครงการพัฒนาท้องถิ่น หรือที่เรียกว่าหน่วยงานรับผิดชอบหลักในแผนพัฒนาท้องถิ่นที่จัดทำบริการสาธารณะหรือกิจกรรมสาธารณะเพื่อพัฒนาท้องถิ่นที่ปรากฏในงบประมาณรายจ่าย

๗.๓.๓ การจัดทำแผนการดำเนินงานเพิ่มเติม ให้สำนัก กอง ส่วน ฝ่ายต่างๆ ที่เป็นหน่วยงานรับผิดชอบหลัก มีหน้าที่จัดทำแผนการดำเนินงานดังกล่าวตามแบบที่กระทรวงมหาดไทยกำหนด และส่งให้สำนัก กอง ส่วน ฝ่าย ที่มีหน้าที่รับผิดชอบเกี่ยวกับการจัดทำแผนพัฒนาท้องถิ่นในการนำเสนอให้ผู้บริหารท้องถิ่น ประกาศใช้แผนการดำเนินงานดังกล่าว

๗.๓.๔ เมื่อองค์กรปกครองส่วนท้องถิ่นประกาศใช้เป็นแผนการดำเนินงานที่เพิ่มเติมแล้ว ให้ปิดประกาศแผนการดำเนินงานภายใน ๑๕ วัน นับแต่วันที่ประกาศ เพื่อให้ประชาชนในท้องถิ่นทราบโดยทั่วกัน และต้องปิดประกาศไว้ อย่างน้อย ๓๐ วัน พร้อมทั้งแจ้งสภาท้องถิ่น อำเภอ จังหวัด หน่วยงานราชการ รัฐวิสาหกิจที่เกี่ยวข้องทราบด้วย รวมถึงแจ้งให้คณะกรรมการสนับสนุนการจัดทำแผนพัฒนาท้องถิ่น คณะกรรมการพัฒนาท้องถิ่น คณะกรรมการติดตามและประเมินผลแผนพัฒนาท้องถิ่น สำนัก กอง ส่วน ฝ่ายต่างๆ ของตนเอง ได้ทราบด้วย และลงเว็บไซต์ขององค์กรปกครองส่วนท้องถิ่นตามหลักการบริหารกิจการบ้านเมืองที่ดี

๗.๔ การแก้ไขแผนการดำเนินงาน

๗.๔.๑ เมื่อองค์กรปกครองส่วนท้องถิ่นประกาศใช้แผนการดำเนินงานแล้วหากห้วงระยะเวลาที่กำหนดไว้ไม่สอดคล้องกับการดำเนินงานที่จะเกิดขึ้นจริง หรือแก้ไขข้อความให้เกิดความสมบูรณ์ มีความชัดเจนมากขึ้น ให้ผู้บริหารท้องถิ่นมีอำนาจในการแก้ไขแผนการดำเนินงาน และดำเนินการตามแบบที่กระทรวงมหาดไทยกำหนด ตัวอย่างการแก้ไขห้วงระยะเวลาของแผนการดำเนินงาน เช่น เดิมจะดำเนินการในเดือนมกราคม-มีนาคม แก้ไขใหม่เป็นเดือนมีนาคม-พฤษภาคม เป็นต้น

๗.๔.๒ การแก้ไขข้อความที่ผิดหรือการเขียนชื่อโครงการพัฒนาท้องถิ่นผิด การลงยุทธศาสตร์ กลยุทธ์ หรือแนวทางการพัฒนา แผนงานผิดหรือคลาดเคลื่อน หรือไม่ได้ลง ไม่แสดงให้เห็นในแผนการดำเนินงาน เป็นอำนาจของผู้บริหารท้องถิ่นในการแก้ไขแผนการดำเนินงาน

๗.๔.๓ การจัดทำแผนการดำเนินงานที่แก้ไขหรือการแก้ไขแผนการดำเนินงาน ให้สำนัก กอง ส่วน ฝ่ายต่างๆ ที่เป็นหน่วยงานรับผิดชอบหลัก มีหน้าที่จัดทำแผนการดำเนินงานดังกล่าวตามแบบที่กระทรวงมหาดไทยกำหนด และส่งให้สำนัก กอง ส่วน ฝ่าย ที่มีหน้าที่รับผิดชอบเกี่ยวกับการจัดทำแผนพัฒนาท้องถิ่นในการนำเสนอให้ผู้บริหารท้องถิ่นประกาศใช้แผนการดำเนินงานดังกล่าว

๗.๔.๔ เมื่อองค์กรปกครองส่วนท้องถิ่นประกาศใช้เป็นแผนการดำเนินงานที่แก้ไขแล้ว ให้ปิดประกาศแผนการดำเนินงานภายใน ๑๕ วัน นับแต่วันที่ประกาศ เพื่อให้ประชาชนในท้องถิ่นทราบโดยทั่วกัน และต้องปิดประกาศไว้ อย่างน้อย ๓๐ วัน พร้อมทั้งแจ้งสภาท้องถิ่น อำเภอ จังหวัด หน่วยงานราชการ รัฐวิสาหกิจที่เกี่ยวข้องทราบด้วย รวมถึงแจ้งให้คณะกรรมการสนับสนุนการจัดทำแผนพัฒนาท้องถิ่น คณะกรรมการพัฒนาท้องถิ่น คณะกรรมการติดตามและประเมินผลแผนพัฒนาท้องถิ่น สำนัก กอง ส่วน ฝ่ายต่างๆ ของตนเอง ได้ทราบด้วย และลงเว็บไซต์ขององค์กรปกครองส่วนท้องถิ่นตามหลักการบริหารกิจการบ้านเมืองที่ดี

บุญวรรณ

(นางสาวบุญวรรณ เกียรติวิชัยงาม)

นักจัดการงานทั่วไปปฏิบัติการ

๗.๕ การจัดทำแผนการดำเนินงานสำหรับองค์การบริหารส่วนจังหวัด

๗.๕.๑ ให้องค์การบริหารส่วนจังหวัด จัดทำแผนการดำเนินงานจากโครงการพัฒนาท้องถิ่นที่องค์การบริหารส่วนจังหวัดดำเนินการจริง หรือดำเนินการตามวิธีการงบประมาณขององค์การบริหารส่วนจังหวัดที่มีการดำเนินการจริงในพื้นที่ของจังหวัดหรือมีพื้นที่ที่มีลักษณะการบูรณาการร่วมกับองค์กรปกครองส่วนท้องถิ่น หน่วยงานราชการ รัฐวิสาหกิจหรือหน่วยงานอื่นๆ

๗.๕.๒ กรณีหน่วยงานราชการ รัฐวิสาหกิจหรือหน่วยงานของรัฐอื่นเป็นหน่วยงานดำเนินการ หรือใช้งบประมาณดำเนินการจริงในพื้นที่ หากองค์การบริหารส่วนจังหวัดมิได้ใช้งบประมาณขององค์การบริหารส่วนจังหวัดไม่ต้องจัดทำเป็นการดำเนินงาน

๘. อำนาจหน้าที่การจัดทำแผนการดำเนินงาน

ระเบียบกระทรวงมหาดไทยว่าด้วยการจัดทำแผนพัฒนาขององค์กรปกครองส่วนท้องถิ่น พ.ศ. ๒๕๔๘ และที่แก้ไขเพิ่มเติม

ข้อ ๑๐ คณะกรรมการพัฒนาท้องถิ่นมีอำนาจหน้าที่ ดังนี้ (๒) ร่วมจัดทำร่างแผนพัฒนาท้องถิ่น เสนอแนะแนวทางการพัฒนาท้องถิ่น และการแก้ไขปัญหาเกี่ยวกับการจัดทำร่างแผนพัฒนาท้องถิ่น (๓) พิจารณาร่างแผนพัฒนาท้องถิ่น และร่างแผนการดำเนินงาน ฯลฯ

ข้อ ๑๑ คณะกรรมการสนับสนุนการจัดทำแผนพัฒนาท้องถิ่น มีหน้าที่จัดทำร่างแผนพัฒนาท้องถิ่น ให้สอดคล้องกับแนวทางการพัฒนาที่คณะกรรมการพัฒนาท้องถิ่นกำหนด จัดทำร่างแผนการดำเนินงาน และจัดทำร่างข้อกำหนดขอบข่ายและรายละเอียดของงานตาม ข้อ ๑๔ (๑)

ข้อ ๑๔ องค์กรปกครองส่วนท้องถิ่นอาจมอบให้หน่วยงานหรือบุคคลภายนอกจัดทำหรือร่วมจัดทำร่างแผนพัฒนาท้องถิ่นได้ โดยมีขั้นตอนการดำเนินการ ดังนี้ (๑) คณะกรรมการสนับสนุนการจัดทำแผนพัฒนาท้องถิ่น จัดทำร่างข้อกำหนดขอบข่ายและรายละเอียดของงานที่จะมอบหมายให้หน่วยงานหรือบุคคลภายนอกดำเนินการ เพื่อเสนอคณะกรรมการพัฒนาท้องถิ่น

๙. การประชุมการจัดทำแผนการดำเนินงาน

ระเบียบกระทรวงมหาดไทยว่าด้วยการจัดทำแผนพัฒนาขององค์กรปกครองส่วนท้องถิ่น พ.ศ. ๒๕๔๘ และที่แก้ไขเพิ่มเติม

ข้อ ๑๒ การประชุมของคณะกรรมการพัฒนาท้องถิ่น คณะกรรมการสนับสนุนการจัดทำแผนพัฒนาท้องถิ่น คณะกรรมการติดตามและประเมินผลแผนพัฒนาท้องถิ่น คณะอนุกรรมการ และคณะทำงาน ต้องมีกรรมการมาประชุมไม่น้อยกว่ากึ่งหนึ่งของจำนวนกรรมการทั้งหมด แล้วแต่กรณีจึงจะเป็นองค์ประชุม

ให้ประธานกรรมการเป็นประธานในที่ประชุม ถ้าประธานกรรมการไม่มาประชุมหรือไม่อาจปฏิบัติหน้าที่ได้ ให้กรรมการที่มาประชุมเลือกกรรมการคนหนึ่งเป็นประธานในที่ประชุม

การวินิจฉัยชี้ขาดของการประชุมให้ถือเสียงข้างมาก กรรมการคนหนึ่งให้มีเสียงหนึ่งในการลงคะแนน ถ้าคะแนนเสียงเท่ากันให้ประธานในที่ประชุมออกเสียงเพิ่มขึ้นอีกเสียงหนึ่งเป็นเสียงชี้ขาด

ทั้งนี้ องค์กรปกครองส่วนท้องถิ่นดำเนินการตาม ๘. อำนาจหน้าที่การจัดทำแผนการดำเนินงาน และ ๙. การประชุมการจัดทำแผนการดำเนินงาน โดยให้นำแนวทางปฏิบัติมาใช้ตามหนังสือกระทรวงมหาดไทย ที่ มท ๐๘๑๐.๓/ว ๖๐๘๖ ลงวันที่ ๑๙ สิงหาคม ๒๕๖๕ และหนังสือกระทรวงมหาดไทย ที่ มท ๐๘๑๐.๓/ว ๑๒๓๙ ลงวันที่ ๒๑ กุมภาพันธ์ ๒๕๖๕

บุษกร

(นางสาวบุญวรรณ เกียรติวิชัยงาม)

นักจัดการงานทั่วไปปฏิบัติการ

๑๐. การจัดทำแผนการดำเนินงานที่กันเงินงบประมาณหรือการดำเนินการวิธีการงบประมาณที่ข้ามปีงบประมาณ

การจัดทำแผนการดำเนินงานที่กันเงินงบประมาณหรือการดำเนินการวิธีการงบประมาณที่ข้ามปีงบประมาณ ทั้งนี้ องค์กรปกครองส่วนท้องถิ่นได้กันเงินงบประมาณรายจ่ายเพื่อดำเนินการในอีกปีงบประมาณหนึ่งหรือปีงบประมาณถัดไป ให้จัดทำแผนการดำเนินงานในปีที่มีการดำเนินการจริง และให้หมายเหตุในแบบ ผด. ๐๑ และแบบ ผด. ๐๒ ในหัวหรือท้าย เอกสารแล้วแต่กรณีว่า “แผนการดำเนินงานที่กันเงินงบประมาณจากปี พ.ศ.” ให้ปรับใช้แบบ ผด. และสอดคล้องกับปีงบประมาณจริงที่จะดำเนินการ หรือปรับใช้ตาม ๑๔. การจัดทำแผนการดำเนินงาน กรณีกันเงินหรือขยายเวลาการ เบิกจ่ายเงินหรือกรณีที่ยังไม่ได้ก่อหนี้ผูกพันไว้หรือได้ก่อหนี้ผูกพันไว้แล้วก่อนสิ้นปีงบประมาณ

๑๑. คำโครงการดำเนินงาน

แผนการดำเนินงานให้พิจารณาจัดหมวดหมู่ให้สอดคล้องกับยุทธศาสตร์ ซึ่งประกอบด้วยยุทธศาสตร์จังหวัด ยุทธศาสตร์การพัฒนาขององค์กรปกครองส่วนท้องถิ่นในเขตจังหวัด ยุทธศาสตร์การพัฒนาขององค์กรปกครองส่วนท้องถิ่น กลยุทธ์หรือแนวทางการพัฒนา แผนงาน โครงการพัฒนาท้องถิ่นขององค์กรปกครองส่วนท้องถิ่นที่กำหนดไว้ในแผนพัฒนาท้องถิ่น ซึ่งนำไปจัดทำเป็นงบประมาณรายจ่าย ทั้งที่เป็นข้อบัญญัติ/เทศบัญญัติ งบประมาณรายจ่ายประจำปีหรือเพิ่มเติม การใช้จ่ายเงินสะสมหรือการอนุมัติใช้จ่ายเงินสะสม การใช้เงินอุดหนุน เฉพาะกิจ การโอนการเปลี่ยนแปลงค่าจ้างงบประมาณ รวมถึงงบประมาณรายจ่ายที่หน่วยงานราชการ รัฐวิสาหกิจ หน่วยงานอื่นๆ ดำเนินการจริงในพื้นที่ ทั้งนี้ โครงการพัฒนาท้องถิ่นต้องเป็นหน้าที่และอำนาจขององค์กรปกครองส่วนท้องถิ่น โดยมีเค้าโครงการดำเนินงาน ๒ ส่วน คือ

ส่วนที่ ๑ บทนำ ประกอบด้วย

๑. บทนำ
๒. วัตถุประสงค์การจัดทำแผนการดำเนินงาน
๓. ขั้นตอนการจัดทำแผนการดำเนินงาน
๔. ประโยชน์การจัดทำแผนการดำเนินงาน
๕. การนำแผนการดำเนินงานไปปฏิบัติ

ส่วนที่ ๒ บัญชีโครงการพัฒนาท้องถิ่น ประกอบด้วย

๑. บัญชีสรุปจำนวนโครงการพัฒนาท้องถิ่น และงบประมาณ (แบบ ผด. ๐๑)
๒. บัญชีโครงการพัฒนาท้องถิ่น กิจกรรมและงบประมาณ (แบบ ผด. ๐๒)

บุญวรรณ
(นางสาวบุญวรรณ เกียรติวิชัยงาม)
นักจัดการงานทั่วไปปฏิบัติการ

แบบ ผด. ๐๑ บัญชีสรุปจำนวนโครงการพัฒนาท้องถิ่น และงบประมาณ

ยุทธศาสตร์	กลยุทธ์/ แนว ทางการ พัฒนา	แผนงาน	โครงการที่ ดำเนินการ	คิดเป็น ร้อยละของ โครงการ ทั้งหมด	จำนวน งบประมาณ (บาท)	คิดเป็น ร้อยละของ งบประมาณ ทั้งหมด	หน่วยงาน รับผิดชอบ หลัก
๑. ยุทธศาสตร์..

รวม	XXXXX	XXXXX	XXXXX	XXXXX	XXXXX	XXXXX	XXXXX
๒. ยุทธศาสตร์..

รวม	XXXXX	XXXXX	XXXXX	XXXXX	XXXXX	XXXXX	XXXXX
๓. ยุทธศาสตร์..

รวม	XXXXX	XXXXX	XXXXX	XXXXX	XXXXX	XXXXX	XXXXX
๔. ยุทธศาสตร์..

รวม	XXXXX	XXXXX	XXXXX	XXXXX	XXXXX	XXXXX	XXXXX
รวมทั้งสิ้น	XXXXX	XXXXX	XXXXX	XXXXX	XXXXX	XXXXX	XXXXX

แบบ ผด. ๐๒ บัญชีโครงการพัฒนาท้องถิ่น กิจกรรมและงบประมาณ

ที่	โครงการ	รายละเอียด ของ กิจกรรมที่ เกิดขึ้นจาก โครงการ	งบประมาณ (บาท)	สถานที่ ดำเนินการ	หน่วยงาน รับผิดชอบ หลัก	พ.ศ. ...		พ.ศ. ...										ดำเนิน การแล้ว เสร็จ	
						ค.ศ.	พ.ย.	ค.ศ.	ม.ค.	ก.พ.	มี.ค.	เม.ย.	พ.ค.	มิ.ย.	ก.ค.	ส.ค.	ก.ย.		
๑																			
๒																			
๓																			
รวม		-	XXXXX	-	XXXXX	-	-	-	-	-	-	-	-	-	-	-	-	-	-

บุญวรรณ
(นางสาวบุญวรรณ เกียรติวิชัยงาม)
นักจัดการงานทั่วไปปฏิบัติการ

๑๒. ตัวอย่าง คำอธิบายส่วนที่ ๒ บัญชีโครงการพัฒนาท้องถิ่น ประกอบด้วย ๑) บัญชีสรุปจำนวนโครงการพัฒนาท้องถิ่น และงบประมาณ หรือแบบ ผด. ๐๑ และ ๒) บัญชีโครงการพัฒนาท้องถิ่น กิจกรรมและงบประมาณ หรือแบบ ผด. ๐๒

ส่วนที่ ๒ บัญชีโครงการพัฒนาท้องถิ่น

๒.๑ บัญชีสรุปจำนวนโครงการพัฒนาท้องถิ่น กิจกรรมและงบประมาณ

แบบ ผด. ๐๑

สรุปโครงการพัฒนาท้องถิ่น และงบประมาณ
แผนการดำเนินงาน ประจำปีงบประมาณ พ.ศ. ๒๕๖๗
องค์การบริหารส่วนจังหวัดพะเยา

ยุทธศาสตร์	กลยุทธ์/ แนว ทางการ พัฒนา	แผนงาน	โครงการที่ ดำเนินการ	คิดเป็น ร้อยละของ โครงการ ทั้งหมด	จำนวน งบประมาณ (บาท)	คิดเป็น ร้อยละของ งบประมาณ ทั้งหมด	หน่วยงาน รับผิดชอบ หลัก
๑. ยุทธศาสตร์..
รวม	XXXX	XXXX	XXXXXX	XXXXXX	XXXXXX	XXXXXX	XXXXXX
๒. ยุทธศาสตร์..
รวม	XXXX	XXXX	XXXXXX	XXXXXX	XXXXXX	XXXXXX	XXXXXX
๓. ยุทธศาสตร์..
รวม	XXXX	XXXX	XXXXXX	XXXXXX	XXXXXX	XXXXXX	XXXXXX
๔. ยุทธศาสตร์..
รวม	XXXX	XXXX	XXXXXX	XXXXXX	XXXXXX	XXXXXX	XXXXXX
รวมทั้งสิ้น	XXXX	XXXX	XXXXXX	XXXXXX	XXXXXX	XXXXXX	XXXXXX

คำอธิบาย

๑. ยุทธศาสตร์ หมายถึง ยุทธศาสตร์การพัฒนาขององค์กรปกครองส่วนท้องถิ่นในแผนพัฒนาท้องถิ่น โดยให้ระบุยุทธศาสตร์ที่ปรากฏในส่วนที่ ๓ การนำแผนพัฒนาท้องถิ่นไปสู่การปฏิบัติ ปรากฏตามแบบ ผ. ๐๑ แบบ ผ. ๐๒ หรือแบบอื่นๆ ตามที่กระทรวงมหาดไทยกำหนดไว้ลงในแบบ ผด. ๐๑ เพื่อให้สอดคล้อง เชื่อมโยงกัน กับกลยุทธ์หรือแนวทางการพัฒนา แผนงาน และโครงการที่ดำเนินการ

๒. กลยุทธ์/แนวทางการพัฒนา หมายถึงกลยุทธ์หรือแนวทางการพัฒนาท้องถิ่นขององค์กรปกครองส่วนท้องถิ่นในแผนพัฒนาท้องถิ่น โดยให้ลงกลยุทธ์หรือแนวทางการพัฒนาที่ปรากฏในส่วนที่ ๓ การนำแผนพัฒนาท้องถิ่นไปสู่การปฏิบัติ ปรากฏตามแบบ ผ. ๐๑ แบบ ผ. ๐๒ หรือแบบอื่นๆ ตามที่กระทรวงมหาดไทยกำหนดไว้ลงในแบบ ผด. ๐๑ เพื่อให้สอดคล้อง เชื่อมโยงกันกับยุทธศาสตร์การพัฒนาขององค์กรปกครองส่วนท้องถิ่น แผนงาน และโครงการที่ดำเนินการ

บุญวรรณ

(นางสาวบุญวรรณ เกียรติวิชัยงาม)

นักจัดการงานทั่วไปปฏิบัติการ

๓. แผนงาน หมายถึง การจำแนกแผนงานตามระเบียบกระทรวงมหาดไทยว่าด้วยวิธีการงบประมาณขององค์กรปกครองส่วนท้องถิ่น พ.ศ. ๒๕๖๓ ในแผนพัฒนาท้องถิ่น โดยให้ระบุแผนงานที่ปรากฏในส่วนที่ ๓ การนำแผนพัฒนาท้องถิ่นไปสู่การปฏิบัติ (แผนงานมีทั้งหมด ๑๒ แผนงาน เช่น แผนงานบริหารงานทั่วไป แผนงานการศึกษา แผนงานเคหะและชุมชน เป็นต้น) ปรากฏตามแบบ ผ. ๐๑ แบบ ผ. ๐๒ หรือแบบอื่นๆ ตามที่กระทรวงมหาดไทยกำหนดไว้ในแบบ ผด. ๐๑ เพื่อให้สอดคล้อง เชื่อมโยงกันกับยุทธศาสตร์การพัฒนาขององค์กรปกครองส่วนท้องถิ่น กลยุทธ์หรือแนวทางการพัฒนา และโครงการที่ดำเนินการ

๔. โครงการที่ดำเนินการ หมายถึง โครงการหรือโครงการพัฒนาท้องถิ่น กิจกรรม งานต่างๆ รวมถึงครุภัณฑ์หรือวัสดุที่จัดทำบริการสาธารณะและกิจกรรมสาธารณะขององค์กรปกครองส่วนท้องถิ่นที่ปรากฏในข้อบัญญัติ/เทศบัญญัติงบประมาณรายจ่ายประจำปีหรือเพิ่มเติม การใช้จ่ายเงินสะสมหรือการอนุมัติใช้จ่ายเงินสะสม การใช้จ่ายเงินอุดหนุนเฉพาะกิจ การโอนการแก้ไขเปลี่ยนแปลงคำชี้แจงงบประมาณด้วย

ทั้งนี้ โครงการหรือโครงการพัฒนาท้องถิ่น กิจกรรม งานต่างๆ รวมถึงครุภัณฑ์หรือวัสดุที่จัดทำบริการสาธารณะและกิจกรรมสาธารณะขององค์กรปกครองส่วนท้องถิ่นจะต้องปรากฏในแผนพัฒนาท้องถิ่นขององค์กรปกครองส่วนท้องถิ่น โดยให้ลงโครงการที่ดำเนินการที่ปรากฏในส่วนที่ ๓ การนำแผนพัฒนาท้องถิ่นไปสู่การปฏิบัติ ปรากฏตามแบบ ผ. ๐๑ แบบ ผ. ๐๒ หรือแบบอื่นๆ ตามที่กระทรวงมหาดไทยกำหนดไว้ในแบบ ผด. ๐๑ เพื่อให้สอดคล้อง เชื่อมโยงกันกับยุทธศาสตร์การพัฒนาขององค์กรปกครองส่วนท้องถิ่น กลยุทธ์หรือแนวทางการพัฒนา และแผนงาน

ตัวอย่าง: เช่น โครงการในแผนพัฒนาท้องถิ่น (พ.ศ. ๒๕๖๖-๒๕๗๐) เฉพาะปี พ.ศ. ๒๕๖๗ จำนวนยุทธศาสตร์ทั้งหมด ๖ ยุทธศาสตร์ มีจำนวน ๑๔๓ โครงการ จำนวนงบประมาณ ๘๔,๑๖๓,๔๐๐ บาท ซึ่งจะนำไปสู่การคิดเป็นร้อยละของโครงการทั้งหมด หรือ

เฉพาะยุทธศาสตร์ที่ ๑ ยุทธศาสตร์การพัฒนาด้านการศึกษา ศาสนา และวัฒนธรรม มีจำนวน ๑๘ โครงการ จำนวนงบประมาณ ๒,๗๘๕,๐๐๐ บาท ซึ่งจะนำไปสู่การคิดเป็นร้อยละของโครงการทั้งหมด กำหนดไว้ ๓ กลยุทธ์/แนวทางการพัฒนา ตามตารางที่ ๑ ดังนี้

กลยุทธ์/แนวทางการพัฒนา	แผนงาน	จำนวนโครงการที่ปรากฏในแผนพัฒนาท้องถิ่น (พ.ศ. ๒๕๖๖-๒๕๗๐) เฉพาะปี พ.ศ. ๒๕๖๗	จำนวนงบประมาณในแผนฯ (บาท)	โครงการที่ดำเนินการ	จำนวนงบประมาณในงบฯ (บาท)
๑.๑ การส่งเสริมโอกาสในการเรียนรู้ตลอดชีวิตแก่ทุกคน	การศึกษา	๗	๗๗๐,๐๐๐	๒	๗๐,๐๐๐
๑.๒ การพัฒนาร่างกาย ทักษะ เพื่อการเจริญเติบโตตามวัยของเด็ก	การศึกษา	๕	๕๑๕,๐๐๐	๑	๑๐๐,๐๐๐
๑.๓ การสร้างความเข้มแข็งของชุมชน	การศาสนา วัฒนธรรม และ นันทนาการ	๖	๑,๕๐๐,๐๐๐	๒	๕๐๐,๐๐๐
๓	๒	๑๘	๒,๗๘๕,๐๐๐	๕	๖๗๐,๐๐๐

บุญธรรม

(นางสาวบุญธรรม เกียรติวิชัยงาม)
นักจัดการงานทั่วไปปฏิบัติการ

ขยายความต่อ ยุทธศาสตร์ที่ ๑ ยุทธศาสตร์การพัฒนาด้านการศึกษา ศาสนา และวัฒนธรรม ปรากฏในแผนพัฒนาท้องถิ่น (พ.ศ. ๒๕๖๖-๒๕๗๐) เฉพาะปี พ.ศ. ๒๕๖๗ มีทั้งหมด ๓ กลยุทธ์/แนวทางการพัฒนา ๒ แผนงาน และกลยุทธ์/แนวทางการพัฒนาที่ ๑.๑ การส่งเสริมโอกาสในการเรียนรู้ตลอดชีวิตแก่ทุกคน มี ๑ แผนงาน มีโครงการทั้งหมด ๗ โครงการ จำนวนงบประมาณทั้งหมด ๗๗๐,๐๐๐ บาท กำหนดตามตัวอย่างนี้ องค์การบริหารส่วนจังหวัด...ได้นำมาจัดทำเป็นข้อบัญญัติ งบประมาณรายจ่าย ประจำปีงบประมาณ พ.ศ. ๒๕๖๗ จำนวน ๒ โครงการ จำนวนงบประมาณ ๗๐,๐๐๐ บาท การคิดคำนวณ เป็นการคิดคำนวณจากการนำมาจัดทำงบประมาณรายจ่ายจริง ๒ โครงการ จาก ๗ โครงการ จำนวนเงินที่นำมาจัดทำงบประมาณรายจ่ายจริง ๗๐,๐๐๐ บาท จาก ๗๗๐,๐๐๐ บาท เพื่อหาหรือกำหนดเป็นร้อยละ

เมื่อนำกลยุทธ์/แนวทางการพัฒนา ทั้ง ๓ กลยุทธ์/แนวทางการพัฒนาและ ๒ แผนงาน ทั้งที่ปรากฏในแผนพัฒนาท้องถิ่น (พ.ศ. ๒๕๖๖-๒๕๗๐) เฉพาะปีพ.ศ. ๒๕๖๗ ทั้งจำนวนโครงการและงบประมาณ โดยคิดหรือคำนวณเป็นรายกลยุทธ์/แนวทางการพัฒนาและแผนงานแล้ว เมื่อสิ้นสุดหรือครบทุกกลยุทธ์/แนวทางการพัฒนาและแผนงานแล้วจะเป็นภาพรวมของยุทธศาสตร์นั้นๆ การคิดหรือคำนวณภาพรวมยุทธศาสตร์ก็จะได้ตามตัวอย่างนี้

ยุทธศาสตร์ที่ ๑ ยุทธศาสตร์การพัฒนาด้านการศึกษา ศาสนา และวัฒนธรรม มีทั้งหมด ๑๘ โครงการ จำนวนงบประมาณ ๒,๗๘๕,๐๐๐ บาท นำไปจัดทำงบประมาณรายจ่าย ประจำปีงบประมาณ พ.ศ. ๒๕๖๗ จำนวน ๕ โครงการ งบประมาณ ๖๗๐,๐๐๐ บาท การคิดคำนวณ เป็นการคิดคำนวณจากการนำมาจัดทำงบประมาณรายจ่ายจริง ๕ โครงการ จาก ๑๘ โครงการ จำนวนเงินที่นำมาจัดทำงบประมาณรายจ่ายจริง ๖๗๐,๐๐๐ บาท จาก ๒,๗๘๕,๐๐๐ บาท เพื่อหาหรือกำหนดเป็นร้อยละ

๕. คิดเป็นร้อยละของโครงการทั้งหมด หมายถึง โครงการหรือโครงการพัฒนาท้องถิ่น “คิดเป็นร้อยละของโครงการทั้งหมด” คือโครงการพัฒนาท้องถิ่น กิจกรรม งานต่างๆ รวมถึงครุภัณฑ์หรือวัสดุที่จัดทำบริการสาธารณะและกิจกรรมสาธารณะขององค์กรปกครองส่วนท้องถิ่นทั้งหมดที่มีอยู่ในงบประมาณรายจ่ายขององค์กรปกครองส่วนท้องถิ่น ปรากฏตามแบบ ผ. ๐๑ แบบ ผ. ๐๒ หรือแบบอื่นๆ ตามที่กระทรวงมหาดไทยกำหนดไว้ลงในแบบ ผด. ๐๑ เพื่อให้สอดคล้อง เชื่อมโยงกับยุทธศาสตร์การพัฒนาขององค์กรปกครองส่วนท้องถิ่น กลยุทธ์หรือแนวทางการพัฒนา แผนงาน และโครงการที่ดำเนินการ

ขยายความ: โครงการที่ดำเนินการ ก็คือ โครงการที่ดำเนินการจริง ในเชิงกลยุทธ์/แนวทางการพัฒนา และแผนงาน ตามตารางที่ ๒ ดังนี้

๑.๑ การส่งเสริมโอกาสในการเรียนรู้ตลอดชีวิตแก่ทุกคน จำนวน ๒ โครงการ จำนวนโครงการที่ปรากฏในแผนพัฒนาท้องถิ่น (พ.ศ. ๒๕๖๖-๒๕๗๐) เฉพาะปี พ.ศ. ๒๕๖๗ มี ๗ โครงการ

๑.๒ การพัฒนาร่างกาย ทักษะ เพื่อการเจริญเติบโตตามวัยของเด็ก จำนวน ๑ โครงการ จำนวนโครงการที่ปรากฏในแผนพัฒนาท้องถิ่น (พ.ศ. ๒๕๖๖-๒๕๗๐) เฉพาะปี พ.ศ. ๒๕๖๗ มี ๕ โครงการ

๑.๓ การสร้างความเข้มแข็งของชุมชน จำนวน ๒ โครงการ จำนวนโครงการที่ปรากฏในแผนพัฒนาท้องถิ่น (พ.ศ. ๒๕๖๖-๒๕๗๐) เฉพาะปี พ.ศ. ๒๕๖๗ มี ๖ โครงการ

จุฬารัตน

(นางสาวบุญวรรณ เกียรติวิชัยงาม)
ผู้จัดการงานทั่วไปปฏิบัติการ

กลยุทธ์/แนวทางการพัฒนา	แผนงาน	โครงการที่ดำเนินการ	คิดเป็นร้อยละของโครงการทั้งหมด
๑.๑ การส่งเสริมโอกาสในการเรียนรู้ตลอดชีวิตแก่ทุกคน	การศึกษา	๒	๒๘.๕๗
๑.๒ การพัฒนาร่างกาย ทักษะ เพื่อการเจริญเติบโตตามวัยของเด็ก	การศึกษา	๑	๒๐.๐๐
๑.๓ การสร้างความเข้มแข็งของชุมชน	การศาสนา วัฒนธรรม และ นันทนาการ	๒	๓๓.๓๓
๓	๒	๕	๒๗.๗๘

๖. จำนวนงบประมาณ หมายถึง จำนวนงบประมาณ (เงิน) ในโครงการการพัฒนาท้องถิ่น กิจกรรมงานต่างๆ รวมถึงครุภัณฑ์หรือวัสดุที่จัดทำบริการสาธารณะและกิจกรรมสาธารณะขององค์กรปกครองส่วนท้องถิ่นที่ปรากฏในข้อบัญญัติ/เทศบัญญัติงบประมาณรายจ่ายประจำปีหรือเพิ่มเติม การใช้จ่ายเงินสะสมหรือการอนุมัติใช้จ่ายเงินสะสม การใช้เงินอุดหนุนเฉพาะกิจ การโอนการแก้ไขเปลี่ยนแปลงค่าชี้แจงงบประมาณด้วย

ทั้งนี้ จำนวนงบประมาณ คือจำนวนเงิน ในโครงการหรือโครงการพัฒนาท้องถิ่น กิจกรรม งานต่างๆ รวมถึงครุภัณฑ์หรือวัสดุที่จัดทำบริการสาธารณะและกิจกรรมสาธารณะขององค์กรปกครองส่วนท้องถิ่น จะต้องปรากฏในแผนพัฒนาท้องถิ่นขององค์กรปกครองส่วนท้องถิ่น โดยให้ลงจำนวนงบประมาณ คือจำนวนเงิน ในโครงการที่ดำเนินการที่ปรากฏในส่วนที่ ๓ การนำแผนพัฒนาท้องถิ่นไปสู่การปฏิบัติของแผนพัฒนาท้องถิ่น ปรากฏตามแบบ ผ. ๐๑ แบบ ผ. ๐๒ หรือแบบอื่นๆ ตามที่กระทรวงมหาดไทยกำหนดไว้ ลงในแบบ ผด. ๐๑ เพื่อให้สอดคล้อง เชื่อมโยงกับยุทธศาสตร์การพัฒนาขององค์กรปกครองส่วนท้องถิ่น กลยุทธ์หรือแนวทางการพัฒนา แผนงาน และโครงการที่ดำเนินการ ตามตารางที่ ๓ ดังนี้

ยุทธศาสตร์ที่ ๑ ยุทธศาสตร์การพัฒนาด้านการศึกษา ศาสนา และวัฒนธรรม

กลยุทธ์/แนวทางการพัฒนา	แผนงาน	โครงการที่ดำเนินการ	คิดเป็นร้อยละของโครงการทั้งหมด	จำนวนงบประมาณ (บาท)
๑.๑ การส่งเสริมโอกาสในการเรียนรู้ตลอดชีวิตแก่ทุกคน	การศึกษา	๒	๒๘.๕๗	๗๐,๐๐๐
๑.๒ การพัฒนาร่างกาย ทักษะ เพื่อการเจริญเติบโตตามวัยของเด็ก	การศึกษา	๑	๒๐.๐๐	๑๐๐,๐๐๐
๑.๓ การสร้างความเข้มแข็งของชุมชน	การศาสนา วัฒนธรรม และ นันทนาการ	๒	๓๓.๓๓	๕๐๐,๐๐๐
๓	๒	๕	๒๗.๗๘	๖๗๐,๐๐๐

บุญวรรณ
(นางสาวบุญวรรณ เกียรติวิชัยงาม)
นักจัดการงานทั่วไปปฏิบัติการ

๗. คิดเป็นร้อยละของงบประมาณทั้งหมด หมายถึง งบประมาณรายจ่ายที่ได้ตั้งไว้หรือจำนวนงบประมาณ (เงิน) ในโครงการการพัฒนาท้องถิ่น กิจกรรม งานต่างๆ รวมถึงครุภัณฑ์หรือวัสดุที่จัดทำบริการสาธารณะและ กิจกรรมสาธารณะขององค์กรปกครองส่วนท้องถิ่นที่ปรากฏในข้อบัญญัติ/เทศบัญญัติงบประมาณรายจ่ายประจำปี หรือเพิ่มเติม การใช้จ่ายเงินสะสมหรือการอนุมัติใช้จ่ายเงินสะสม การใช้จ่ายเงินอุดหนุนเฉพาะกิจ การโอนการแก้ไขเปลี่ยนแปลงค่าจ้างงบประมาณด้วย

ทั้งนี้ ร้อยละของงบประมาณทั้งหมด ในโครงการหรือโครงการพัฒนาท้องถิ่น กิจกรรม งานต่างๆ รวมถึงครุภัณฑ์หรือวัสดุที่จัดทำบริการสาธารณะและกิจกรรมสาธารณะขององค์กรปกครองส่วนท้องถิ่น จะต้อง ปรากฏในแผนพัฒนาท้องถิ่นขององค์กรปกครองส่วนท้องถิ่น ที่คำนวณเป็นร้อยละจากโครงการพัฒนาท้องถิ่น ทั้งหมดในปีนั้นที่ปรากฏในส่วนที่ ๓ การนำแผนพัฒนาท้องถิ่นไปสู่การปฏิบัติ ปรากฏตามแบบ ผ. ๐๑ แบบ ผ. ๐๒ หรือแบบอื่นๆ ตามที่กระทรวงมหาดไทยกำหนดไว้ ลงในแบบ ผด. ๐๑ กับโครงการพัฒนาท้องถิ่นที่ปรากฏ ในงบประมาณรายจ่ายในข้อบัญญัติ/เทศบัญญัติงบประมาณรายจ่าย ประจำปีหรือเพิ่มเติม การใช้จ่ายเงินสะสม หรือการอนุมัติใช้จ่ายเงินสะสม การใช้จ่ายเงินอุดหนุนเฉพาะกิจ การโอนการแก้ไขเปลี่ยนแปลงค่าจ้างงบประมาณด้วย วิธีการคิดจากตารางตัวอย่าง ยุทธศาสตร์ที่ ๑ ยุทธศาสตร์การพัฒนาด้านการศึกษา ศาสนา และวัฒนธรรม

๑) โครงการที่ดำเนินการ จำนวน ๒ โครงการ (เป็นการนำไปจัดทำงบประมาณรายจ่ายหรือปรากฏ ในงบประมาณรายจ่ายที่เป็นข้อบัญญัติ/เทศบัญญัติ ฯลฯ) คิดเป็นร้อยละของโครงการทั้งหมด ได้ร้อยละ ๒๘.๕๗

มาจาก: โครงการที่อยู่ในงบประมาณรายจ่าย ๒ โครงการ x (คูณ) ๑๐๐หารด้วยโครงการที่มีอยู่ใน แผนพัฒนาท้องถิ่น ที่มีอยู่ในกลยุทธ์/แนวทางการพัฒนา ๑.๑ การส่งเสริมโอกาสในการเรียนรู้ตลอดชีวิต แก่ทุกคน แผนงานการศึกษา จำนวน ๗ โครงการ (จำนวน ๗ โครงการ ปรากฏในแผนพัฒนาท้องถิ่น พ.ศ. ๒๕๖๖- ๒๕๗๐ เฉพาะปี พ.ศ. ๒๕๖๗) จะได้หรือคิดเป็นร้อยละ ๒๘.๕๗

๒) งบประมาณ ๗๐,๐๐๐ บาท เป็นงบประมาณรายจ่ายที่เป็นข้อบัญญัติ/เทศบัญญัติ ฯลฯ จำนวน ๒ โครงการ จากงบประมาณที่ปรากฏในแผนพัฒนาท้องถิ่น พ.ศ. ๒๕๖๖-๒๕๗๐ เฉพาะปี พ.ศ. ๒๕๖๗ จำนวน ๗๐,๐๐๐ บาท หรือ ๗ โครงการ คิดเป็นร้อยละของงบประมาณทั้งหมด ได้ร้อยละ ๙.๐๙ มาจากงบประมาณทั้งหมดที่มีอยู่ใน กลยุทธ์/แนวทางการพัฒนา ๑.๑ การส่งเสริมโอกาสในการเรียนรู้ตลอดชีวิตแก่ทุกคน แผนงานการศึกษา ซึ่งมีงบประมาณทั้งหมด ๗๗๐,๐๐๐ บาท ในแผนพัฒนาท้องถิ่น พ.ศ. ๒๕๖๖-๒๕๗๐ เฉพาะปี พ.ศ. ๒๕๖๗ ตามตารางที่ ๔ ดังนี้

กลยุทธ์/แนวทางการพัฒนา	แผนงาน	โครงการที่ ดำเนินการ	คิดเป็นร้อยละ ของโครงการ ทั้งหมด	จำนวน งบประมาณ (บาท)	คิดเป็นร้อยละ ของ งบประมาณ ทั้งหมด
๑.๑ การส่งเสริมโอกาสในการ เรียนรู้ตลอดชีวิตแก่ทุกคน	การศึกษา	๒	๒๘.๕๗	๗๐,๐๐๐	๙.๐๙
๑.๒ การพัฒนาร่างกาย ทักษะ เพื่อการเจริญเติบโตตามวัยของเด็ก	การศึกษา	๑	๒๐.๐๐	๑๐๐,๐๐๐	๑๙.๔๒
๑.๓ การสร้างความเข้มแข็งของ ชุมชน	การศาสนา วัฒนธรรม และ นันทนาการ	๒	๓๓.๓๓	๕๐๐,๐๐๐	๓๓.๓๓
๓	๒	๕	๒๗.๗๘	๖๗๐,๐๐๐	๒๙.๐๖

บุญธรรม
(นางสาวบุญธรรม เกียรติวิชัยงาม)
นักจัดการงานทั่วไปปฏิบัติการ

๘. หน่วยงานรับผิดชอบหลัก หมายถึง สำนัก กอง (อาจรวมถึงส่วน ฝ่ายหรือมีชื่อเรียกเป็นอย่างอื่น) ขององค์กรปกครองส่วนท้องถิ่นที่ต้องรับผิดชอบโครงการพัฒนาท้องถิ่นตามโครงสร้างองค์กรขององค์กรปกครองส่วนท้องถิ่นตามมาตรฐานการบริหารงานบุคคลหรือพระราชบัญญัติระเบียบบริหารงานบุคคลท้องถิ่น พ.ศ. ๒๕๔๒ เช่น สำนักปลัด/กองคลัง/กองช่าง/กองสาธารณสุขและสิ่งแวดล้อม/กองยุทธศาสตร์และงบประมาณ เป็นต้น

๙. รวม หมายถึง การรวมแต่ละแผนงานหรือรวมแผนงานทั้งหมดเพื่อเป็น ๑ ยุทธศาสตร์หรือในยุทธศาสตร์นั้นๆ โดยรวมจำนวนโครงการที่ดำเนินการทุกแผนงานเป็นจำนวนตัวเลข ทั้งนี้ ใน ๑ ยุทธศาสตร์อาจมีมากกว่า ๑ กลยุทธ์หรือแนวทางการพัฒนา มีมากกว่า ๑ แผนงาน ก็เป็นไปตามภารกิจ หน้าที่และอำนาจขององค์กรปกครองส่วนท้องถิ่นนั้นๆ ทั้งนี้ ให้เรียงลำดับที่ละประเด็นยุทธศาสตร์เป็นสำคัญ แล้วค่อยมาพิจารณาแต่ละกลยุทธ์หรือแนวทางการพัฒนาและแผนงาน **ช่อง รวม ให้ใส่เป็นตัวเลข**

๑๐. รวมทั้งสิ้น หมายถึง ในยุทธศาสตร์หนึ่งๆ เมื่อสิ้นสุดกลยุทธ์/แนวทางการพัฒนา และแผนงานแล้วจะมีทั้งหมดเท่าไรก็ลงเป็นจำนวนตัวเลขตามนั้น รวมถึงโครงการที่ดำเนินการ (ดำเนินการจริง) คิดเป็นร้อยละของโครงการทั้งหมด (ที่มาจากโครงการพัฒนาในแผนพัฒนาท้องถิ่น พ.ศ. ๒๕๖๖-๒๕๗๐ เฉพาะปี พ.ศ. ๒๕๖๗) จำนวนงบประมาณ (ดำเนินการจริง) คิดเป็นร้อยละของงบประมาณทั้งหมด (ที่มาจากโครงการพัฒนาในแผนพัฒนาท้องถิ่น พ.ศ. ๒๕๖๖-๒๕๗๐ เฉพาะปี พ.ศ. ๒๕๖๗) และหน่วยงานรับผิดชอบหลัก

ข้อปฏิบัติการลงตามตัวแบบทั้งในแผนพัฒนาท้องถิ่นและแผนการดำเนินงาน

กรณีองค์กรปกครองส่วนท้องถิ่นมีโครงการพัฒนาท้องถิ่นในแผนพัฒนาท้องถิ่น (พ.ศ. ๒๕๖๖-๒๕๗๐) ในแบบ ผ. ๐๑/๑ แบบ ผ. ๐๒/๑ แบบ ผ. ๐๒/๒ และแบบ ผ. ๐๓ และได้นำไปจัดทำบริการสาธารณะและกิจกรรมสาธารณะขององค์กรปกครองส่วนท้องถิ่นที่ปรากฏในข้อบัญญัติ/เทศบัญญัติงบประมาณรายจ่ายประจำปีหรือเพิ่มเติม การใช้จ่ายเงินสะสมหรือการอนุมัติใช้จ่ายเงินสะสม การใช้เงินอุดหนุนเฉพาะกิจ การโอน การแก้ไขเปลี่ยนแปลงคำชี้แจงงบประมาณ ให้นำโครงการหรือโครงการพัฒนาท้องถิ่น กิจกรรม งานต่างๆ รวมถึงครุภัณฑ์หรือวัสดุที่จัดทำบริการสาธารณะและกิจกรรมสาธารณะขององค์กรปกครองส่วนท้องถิ่นดังกล่าวลงในแบบ ผด. ๐๑ และแบบ ผด. ๐๒ ที่กำหนดไว้ตามแนวทางการจัดทำแผนการดำเนินงานขององค์กรปกครองส่วนท้องถิ่น ตามหนังสือกระทรวงมหาดไทย ด่วนที่สุด ที่ มท ๐๘๑๐.๓/ว ๗๓๔๔ ลงวันที่ ๑๑ สิงหาคม ๒๕๖๖ หนังสือกระทรวงมหาดไทย ที่ มท ๐๘๑๐.๓/ว ๖๐๘๖ ลงวันที่ ๑๙ สิงหาคม ๒๕๖๕ และหนังสือกระทรวงมหาดไทย ที่ มท ๐๘๑๐.๓/ว ๑๒๓๙ ลงวันที่ ๒๑ กุมภาพันธ์ ๒๕๖๕ โดยใช้หนังสือกระทรวงมหาดไทย ด่วนที่สุด ที่ มท ๐๘๑๐.๓/ว ๗๓๔๔ ลงวันที่ ๑๑ สิงหาคม ๒๕๖๖ เป็นหลัก

บุญวรรณ
(นางสาวบุญวรรณ เกียรติวิชัยงาม)
นักจัดการงานทั่วไปปฏิบัติการ

๒.๒ บัญชีโครงการพัฒนาท้องถิ่น กิจกรรมและงบประมาณ

แบบ ผด.๐๒

จำนวนโครงการพัฒนาท้องถิ่น กิจกรรมและงบประมาณ
แผนการดำเนินงาน ประจำปีงบประมาณ พ.ศ. ๒๕๖๗
องค์การบริหารส่วนจังหวัดพะเยา

๑. ยุทธศาสตร์.....

๑.๑ กลยุทธ์/แนวทางการพัฒนา.....

(๑) แผนงาน.....

ที่	โครงการ	รายละเอียดของ กิจกรรมที่เกิดขึ้น จากโครงการ	งบประมาณ (บาท)	สถานที่ ดำเนินการ	หน่วยงาน รับผิดชอบ หลัก	พ.ศ. ๒๕๖๖			พ.ศ. ๒๕๖๗							ดำเนินการ แล้วเสร็จ		
						ต.ค.	พ.ย.	ธ.ค.	ม.ค.	ก.พ.	มี.ค.	เม.ย.	พ.ค.	มิ.ย.	ก.ค.		ส.ค.	ก.ย.
๑																		
๒																		
๓																		
	รวม	-	XXX	-	XXX	-	-	-	-	-	-	-	-	-	-	-	-	

๑.๑ กลยุทธ์/แนวทางการพัฒนา.....

(๒) แผนงาน.....

ที่	โครงการ	รายละเอียดของ กิจกรรมที่เกิดขึ้น จากโครงการ	งบประมาณ (บาท)	สถานที่ ดำเนินการ	หน่วยงาน รับผิดชอบ หลัก	พ.ศ. ๒๕๖๖			พ.ศ. ๒๕๖๗							ดำเนินการ แล้วเสร็จ		
						ต.ค.	พ.ย.	ธ.ค.	ม.ค.	ก.พ.	มี.ค.	เม.ย.	พ.ค.	มิ.ย.	ก.ค.		ส.ค.	ก.ย.
๑																		
๒																		
๓																		
	รวม	-	XXX	-	XXX	-	-	-	-	-	-	-	-	-	-	-	-	

๑.๒ กลยุทธ์/แนวทางการพัฒนา.....

(๑) แผนงาน.....

ที่	โครงการ	รายละเอียดของกิจกรรมที่เกิดขึ้นจากโครงการ	งบประมาณ (บาท)	สถานที่ดำเนินการ	หน่วยงานรับผิดชอบหลัก	พ.ศ. ๒๕๖๖			พ.ศ. ๒๕๖๗							ดำเนินการแล้วเสร็จ		
						ต.ค.	พ.ย.	ธ.ค.	ม.ค.	ก.พ.	มี.ค.	เม.ย.	พ.ค.	มิ.ย.	ก.ค.		ส.ค.	ก.ย.
๑																		
๒																		
รวม		-	XXX	-	XXX	-	-	-	-	-	-	-	-	-	-	-	-	

๒. ยุทธศาสตร์.....

๒.๑ กลยุทธ์/แนวทางการพัฒนา.....

(๑) แผนงาน.....

ที่	โครงการ	รายละเอียดของกิจกรรมที่เกิดขึ้นจากโครงการ	งบประมาณ (บาท)	สถานที่ดำเนินการ	หน่วยงานรับผิดชอบหลัก	พ.ศ. ๒๕๖๖			พ.ศ. ๒๕๖๗							ดำเนินการแล้วเสร็จ		
						ต.ค.	พ.ย.	ธ.ค.	ม.ค.	ก.พ.	มี.ค.	เม.ย.	พ.ค.	มิ.ย.	ก.ค.		ส.ค.	ก.ย.
๑																		
๒																		
รวม		-	XXX	-	XXX	-	-	-	-	-	-	-	-	-	-	-	-	

(๒) แผนงาน.....

ที่	โครงการ	รายละเอียดของกิจกรรมที่เกิดขึ้นจากโครงการ	งบประมาณ (บาท)	สถานที่ดำเนินการ	หน่วยงานรับผิดชอบหลัก	พ.ศ. ๒๕๖๖			พ.ศ. ๒๕๖๗							ดำเนินการแล้วเสร็จ		
						ต.ค.	พ.ย.	ธ.ค.	ม.ค.	ก.พ.	มี.ค.	เม.ย.	พ.ค.	มิ.ย.	ก.ค.		ส.ค.	ก.ย.
๑																		
๒																		
รวม		-	XXX	-	XXX	-	-	-	-	-	-	-	-	-	-	-	-	

(๓) แผนงาน.....

ที่	โครงการ	รายละเอียดของกิจกรรมที่เกิดขึ้นจากโครงการ	งบประมาณ (บาท)	สถานที่ดำเนินการ	หน่วยงานรับผิดชอบหลัก	พ.ศ. ๒๕๖๖			พ.ศ. ๒๕๖๗							ดำเนินการแล้วเสร็จ		
						ต.ค.	พ.ย.	ธ.ค.	ม.ค.	ก.พ.	มี.ค.	เม.ย.	พ.ค.	มิ.ย.	ก.ค.		ส.ค.	ก.ย.
๑																		
๒																		
	รวม	-	XXX	-	XXX	-	-	-	-	-	-	-	-	-	-	-	-	

๒.๒ กลยุทธ์/แนวทางการพัฒนา.....

(๑) แผนงาน.....

ที่	โครงการ	รายละเอียดของกิจกรรมที่เกิดขึ้นจากโครงการ	งบประมาณ (บาท)	สถานที่ดำเนินการ	หน่วยงานรับผิดชอบหลัก	พ.ศ. ๒๕๖๖			พ.ศ. ๒๕๖๗							ดำเนินการแล้วเสร็จ		
						ต.ค.	พ.ย.	ธ.ค.	ม.ค.	ก.พ.	มี.ค.	เม.ย.	พ.ค.	มิ.ย.	ก.ค.		ส.ค.	ก.ย.
๑																		
๒																		
	รวม	-	XXX	-	XXX	-	-	-	-	-	-	-	-	-	-	-	-	

(๒) แผนงาน.....

ที่	โครงการ	รายละเอียดของกิจกรรมที่เกิดขึ้นจากโครงการ	งบประมาณ (บาท)	สถานที่ดำเนินการ	หน่วยงานรับผิดชอบหลัก	พ.ศ. ๒๕๖๖			พ.ศ. ๒๕๖๗							ดำเนินการแล้วเสร็จ		
						ต.ค.	พ.ย.	ธ.ค.	ม.ค.	ก.พ.	มี.ค.	เม.ย.	พ.ค.	มิ.ย.	ก.ค.		ส.ค.	ก.ย.
๑																		
๒																		
	รวม	-	XXX	-	XXX	-	-	-	-	-	-	-	-	-	-	-	-	

๒.๓ กลยุทธ์/แนวทางการพัฒนา.....

(๑) แผนงาน.....

ที่	โครงการ	รายละเอียดของกิจกรรมที่เกิดขึ้นจากโครงการ	งบประมาณ (บาท)	สถานที่ดำเนินการ	หน่วยงานรับผิดชอบหลัก	พ.ศ. ๒๕๖๖			พ.ศ. ๒๕๖๗							ดำเนินการแล้วเสร็จ		
						ต.ค.	พ.ย.	ธ.ค.	ม.ค.	ก.พ.	มี.ค.	เม.ย.	พ.ค.	มิ.ย.	ก.ค.		ส.ค.	ก.ย.
๑																		
๒																		
รวม		-	XXX	-	XXX	-	-	-	-	-	-	-	-	-	-	-	-	

๓. ยุทธศาสตร์.....

๓.๑ กลยุทธ์/แนวทางการพัฒนา.....

(๑) แผนงาน.....

ที่	โครงการ	รายละเอียดของกิจกรรมที่เกิดขึ้นจากโครงการ	งบประมาณ (บาท)	สถานที่ดำเนินการ	หน่วยงานรับผิดชอบหลัก	พ.ศ. ๒๕๖๖			พ.ศ. ๒๕๖๗							ดำเนินการแล้วเสร็จ		
						ต.ค.	พ.ย.	ธ.ค.	ม.ค.	ก.พ.	มี.ค.	เม.ย.	พ.ค.	มิ.ย.	ก.ค.		ส.ค.	ก.ย.
๑																		
๒																		
รวม		-	XXX	-	XXX	-	-	-	-	-	-	-	-	-	-	-	-	

๓.๒ กลยุทธ์/แนวทางการพัฒนา.....

(๑) แผนงาน.....

ที่	โครงการ	รายละเอียดของกิจกรรมที่เกิดขึ้นจากโครงการ	งบประมาณ (บาท)	สถานที่ดำเนินการ	หน่วยงานรับผิดชอบหลัก	พ.ศ. ๒๕๖๖			พ.ศ. ๒๕๖๗							ดำเนินการแล้วเสร็จ		
						ต.ค.	พ.ย.	ธ.ค.	ม.ค.	ก.พ.	มี.ค.	เม.ย.	พ.ค.	มิ.ย.	ก.ค.		ส.ค.	ก.ย.
๑																		
รวม		-	XXX	-	XXX	-	-	-	-	-	-	-	-	-	-	-	-	

(๒) แผนงาน.....

ที่	โครงการ	รายละเอียดของกิจกรรมที่เกิดขึ้นจากโครงการ	งบประมาณ (บาท)	สถานที่ดำเนินการ	หน่วยงานรับผิดชอบหลัก	พ.ศ. ๒๕๖๖			พ.ศ. ๒๕๖๗							ดำเนินการแล้วเสร็จ		
						ต.ค.	พ.ย.	ธ.ค.	ม.ค.	ก.พ.	มี.ค.	เม.ย.	พ.ค.	มิ.ย.	ก.ค.		ส.ค.	ก.ย.
๑																		
	รวม	-	XXX	-	XXX	-	-	-	-	-	-	-	-	-	-	-	-	

๔. ยุทธศาสตร์.....

๔.๑ กลยุทธ์/แนวทางการพัฒนา.....

(๑) แผนงาน.....

ที่	โครงการ	รายละเอียดของกิจกรรมที่เกิดขึ้นจากโครงการ	งบประมาณ (บาท)	สถานที่ดำเนินการ	หน่วยงานรับผิดชอบหลัก	พ.ศ. ๒๕๖๖			พ.ศ. ๒๕๖๗							ดำเนินการแล้วเสร็จ		
						ต.ค.	พ.ย.	ธ.ค.	ม.ค.	ก.พ.	มี.ค.	เม.ย.	พ.ค.	มิ.ย.	ก.ค.		ส.ค.	ก.ย.
๑																		
๒																		
	รวม	-	XXX	-	XXX	-	-	-	-	-	-	-	-	-	-	-	-	

๕. ยุทธศาสตร์.....

๕.๑ กลยุทธ์/แนวทางการพัฒนา.....

(๑) แผนงาน.....

ที่	โครงการ	รายละเอียดของกิจกรรมที่เกิดขึ้นจากโครงการ	งบประมาณ (บาท)	สถานที่ดำเนินการ	หน่วยงานรับผิดชอบหลัก	พ.ศ. ๒๕๖๖			พ.ศ. ๒๕๖๗							ดำเนินการแล้วเสร็จ		
						ต.ค.	พ.ย.	ธ.ค.	ม.ค.	ก.พ.	มี.ค.	เม.ย.	พ.ค.	มิ.ย.	ก.ค.		ส.ค.	ก.ย.
๑																		
๒																		
	รวม	-	XXX	-	XXX	-	-	-	-	-	-	-	-	-	-	-	-	

๖. ยุทธศาสตร์.....

๖.๑ กลยุทธ์/แนวทางการพัฒนา.....

(๑) แผนงาน.....

ที่	โครงการ	รายละเอียดของกิจกรรมที่เกิดขึ้นจากโครงการ	งบประมาณ (บาท)	สถานที่ดำเนินการ	หน่วยงานรับผิดชอบหลัก	พ.ศ. ๒๕๖๖			พ.ศ. ๒๕๖๗							ดำเนินการแล้วเสร็จ		
						ต.ค.	พ.ย.	ธ.ค.	ม.ค.	ก.พ.	มี.ค.	เม.ย.	พ.ค.	มิ.ย.	ก.ค.		ส.ค.	ก.ย.
๑																		
๒																		
	รวม	-	XXX	-	XXX	-	-	-	-	-	-	-	-	-	-	-	-	

(๒) แผนงาน.....

ที่	โครงการ	รายละเอียดของกิจกรรมที่เกิดขึ้นจากโครงการ	งบประมาณ (บาท)	สถานที่ดำเนินการ	หน่วยงานรับผิดชอบหลัก	พ.ศ. ๒๕๖๖			พ.ศ. ๒๕๖๗							ดำเนินการแล้วเสร็จ		
						ต.ค.	พ.ย.	ธ.ค.	ม.ค.	ก.พ.	มี.ค.	เม.ย.	พ.ค.	มิ.ย.	ก.ค.		ส.ค.	ก.ย.
๑																		
	รวม	-	XXX	-	XXX	-	-	-	-	-	-	-	-	-	-	-	-	

๖.๒ กลยุทธ์/แนวทางการพัฒนา.....

(๑) แผนงาน.....

ที่	โครงการ	รายละเอียดของกิจกรรมที่เกิดขึ้นจากโครงการ	งบประมาณ (บาท)	สถานที่ดำเนินการ	หน่วยงานรับผิดชอบหลัก	พ.ศ. ๒๕๖๖			พ.ศ. ๒๕๖๗							ดำเนินการแล้วเสร็จ		
						ต.ค.	พ.ย.	ธ.ค.	ม.ค.	ก.พ.	มี.ค.	เม.ย.	พ.ค.	มิ.ย.	ก.ค.		ส.ค.	ก.ย.
๑																		
๒																		
	รวม	-	XXX	-	XXX	-	-	-	-	-	-	-	-	-	-	-	-	

บุญจรัส
 (นางสาวบุญวรรณ เกียรติวิชัยงาม)
 นักจัดการงานทั่วไปปฏิบัติการ

คำอธิบาย

๑. ยุทธศาสตร์ หมายถึง ยุทธศาสตร์การพัฒนาขององค์กรปกครองส่วนท้องถิ่นในแผนพัฒนาท้องถิ่น โดยให้ระบุยุทธศาสตร์ที่ปรากฏในส่วนที่ ๓ การนำแผนพัฒนาท้องถิ่นไปสู่การปฏิบัติ ปรากฏตามแบบ ผ. ๐๑ แบบ ผ. ๐๒ หรือแบบอื่นๆ ตามที่กระทรวงมหาดไทยกำหนดไว้ลงในแบบ ผด. ๐๒ เพื่อให้สอดคล้อง เชื่อมโยงกันกับกลยุทธ์หรือแนวทางการพัฒนา แผนงาน และโครงการ

ตัวอย่างยุทธศาสตร์

- ๑) ยุทธศาสตร์การพัฒนาด้านการศึกษา ศาสนา และวัฒนธรรม
 - ๒) ยุทธศาสตร์การพัฒนาด้านเศรษฐกิจ
 - ๓) ยุทธศาสตร์การพัฒนาด้านสังคม
 - ๔) ยุทธศาสตร์การพัฒนาด้านทรัพยากรธรรมชาติ สิ่งแวดล้อม และการท่องเที่ยว
 - ๕) ยุทธศาสตร์การพัฒนาด้านการบริการสาธารณะ
 - ๖) ยุทธศาสตร์การพัฒนาด้านบริหารจัดการที่ดี
 - ๗) ยุทธศาสตร์ด้านการพัฒนาโครงสร้างพื้นฐาน
 - ๘) ยุทธศาสตร์การพัฒนาเมืองและการจัดการ LOGISTIC
 - ๙) ยุทธศาสตร์การพัฒนาด้านการส่งเสริมคุณภาพชีวิต
- ฯลฯ

๒. กลยุทธ์/แนวทางการพัฒนา หมายถึง กลยุทธ์หรือแนวทางการพัฒนาท้องถิ่นขององค์กรปกครองส่วนท้องถิ่นในแผนพัฒนาท้องถิ่น โดยให้ลงกลยุทธ์หรือแนวทางการพัฒนาในแผนพัฒนาท้องถิ่นที่ปรากฏในส่วนที่ ๓ การนำแผนพัฒนาท้องถิ่นไปสู่การปฏิบัติ ปรากฏตามแบบ ผ. ๐๑ แบบ ผ. ๐๒ หรือแบบอื่นๆ ตามที่กระทรวงมหาดไทยกำหนดไว้ลงในแบบ ผด. ๐๒ เพื่อให้สอดคล้อง เชื่อมโยงกันกับยุทธศาสตร์การพัฒนาขององค์กรปกครองส่วนท้องถิ่น แผนงาน และโครงการ

ตัวอย่างกลยุทธ์/แนวทางการพัฒนา

- ๑) การพัฒนาระบบการขนส่งทางบก
 - ๒) การพัฒนาแหล่งน้ำเพื่อการเกษตร
 - ๓) ส่งเสริมอาชีพการเลี้ยงสัตว์คุณภาพสูง
 - ๔) สร้างเครือข่ายการพัฒนาท้องถิ่นแบบมีส่วนร่วมและการเป็นหุ้นส่วนทางสังคม
 - ๕) พัฒนาแหล่งท่องเที่ยวชายทะเล
 - ๖) การส่งเสริมให้เกษตรกรมีอาชีพที่มั่นคง และมีอาชีพที่เหมาะสมตามพื้นที่
 - ๗) การพัฒนาระบบบริหารจัดการน้ำเพื่อการเกษตรและน้ำใช้ในครัวเรือน
 - ๘) การส่งเสริม การป้องกันภัยจากยาเสพติด
 - ๙) การพัฒนาโครงสร้างพื้นฐานและสิ่งอำนวยความสะดวก
- ฯลฯ

๓. แผนงาน หมายถึงการจำแนกแผนงานตามระเบียบกระทรวงมหาดไทยว่าด้วยวิธีการงบประมาณขององค์กรปกครองส่วนท้องถิ่น พ.ศ. ๒๕๖๓ ในแผนพัฒนาท้องถิ่น ให้ระบุแผนงานที่ปรากฏในส่วนที่ ๓ การนำแผนพัฒนาท้องถิ่นไปสู่การปฏิบัติปรากฏตามแบบ ผ. ๐๑ แบบ ผ. ๐๒ หรือแบบอื่นๆ ตามที่กระทรวงมหาดไทยกำหนดไว้ลงในแบบ ผด. ๐๒ เพื่อให้สอดคล้อง เชื่อมโยงกันกับยุทธศาสตร์การพัฒนาขององค์กรปกครองส่วนท้องถิ่น กลยุทธ์หรือแนวทางการพัฒนา และโครงการ

บุญวรรณ
 (นางสาวบุญวรรณ เกียรติวิชัยงาม)
 นักจัดการงานทั่วไปปฏิบัติการ

ตัวอย่างแผนงาน

๑) แผนงานบริหารทั่วไป ๒) แผนงานการรักษาความสงบภายใน ๓) แผนงานการศึกษา ๔) แผนงานสาธารณสุข ๕) แผนงานสังคมสงเคราะห์ ๖) แผนงานเคหะและชุมชน ๗) แผนงานสร้างความเข้มแข็งของชุมชน ๘) แผนงานการศาสนา วัฒนธรรม และนันทนาการ ๙) แผนงานอุตสาหกรรมและการโยธา ๑๐) แผนงานการเกษตร ๑๑) แผนงานกิจการ พานิชย์ และ ๑๒) แผนงานงบกลาง

๔. โครงการ หมายถึง โครงการหรือโครงการพัฒนาท้องถิ่น กิจกรรม งานต่างๆ รวมถึงครุภัณฑ์หรือวัสดุที่จัดทำบริการสาธารณะและกิจกรรมสาธารณะขององค์กรปกครองส่วนท้องถิ่นที่ปรากฏในข้อบัญญัติ/เทศบัญญัติงบประมาณรายจ่ายประจำปีหรือเพิ่มเติม การใช้จ่ายเงินสะสมหรือการอนุมัติใช้จ่ายเงินสะสม การใช้ออกเงินอุดหนุนเฉพาะกิจ การโอนการแก้ไขเปลี่ยนแปลงค่าชี้แจงงบประมาณด้วย

ทั้งนี้ โครงการหรือโครงการพัฒนาท้องถิ่น กิจกรรม งานต่างๆ รวมถึงครุภัณฑ์หรือวัสดุที่จัดทำบริการสาธารณะและกิจกรรมสาธารณะขององค์กรปกครองส่วนท้องถิ่นจะต้องปรากฏในแผนพัฒนาท้องถิ่นขององค์กรปกครองส่วนท้องถิ่น โดยให้ลงโครงการที่ดำเนินการที่ปรากฏในส่วนที่ ๓ การนำแผนพัฒนาท้องถิ่นไปสู่การปฏิบัติ ปรากฏตามแบบ ผ. ๐๑ แบบ ผ. ๐๒ หรือแบบอื่นๆ ตามที่กระทรวงมหาดไทยกำหนดไว้ลงในแบบ ผด. ๐๒ เพื่อให้สอดคล้อง เชื่อมโยงกันกับยุทธศาสตร์การพัฒนาขององค์กรปกครองส่วนท้องถิ่น กลยุทธ์/แนวทางการพัฒนา และแผนงาน

ตัวอย่างโครงการ

- ๑) โครงการงานวันเด็กแห่งชาติหรือโครงการจัดงานวันเด็กแห่งชาติ
 - ๒) โครงการประเพณีวันสงกรานต์ หรือโครงการจัดงานประเพณีวันสงกรานต์
 - ๓) โครงการก่อสร้างขยายผิวจราจรถนน ค.ส.ล. สายเทพทิพย์ ชุมชนรองเมือง ๓
 - ๔) โครงการก่อสร้างถนน ค.ส.ล. สายพิธา ซอย ๔ ชุมชนลุงป้อม
 - ๕) โครงการแข่งขันกีฬาประชาชน
 - ๖) โครงการขยายเขตไฟฟ้า หมู่ที่ ๑ ซอยอาณาจักรประชานิยม
- ฯลฯ

๕. รายละเอียดของกิจกรรมที่เกิดขึ้นจากโครงการ หมายถึง ซ้อย่อย ส่วนย่อย สิ่งปลืงย่อยของโครงการพัฒนาท้องถิ่น แสดงให้เห็นว่าโครงการพัฒนาท้องถิ่นที่จะดำเนินการจริงนั้นจะทำอะไรบ้าง จะดำเนินการอะไรบ้าง มีกิจกรรมอะไร ทำอะไรบ้างที่เกิดจากกิจกรรมนั้น การปฏิบัติการอย่างใดอย่างหนึ่งที่เกิดจากโครงการนั้นคืออะไร

ตัวอย่างรายละเอียดของกิจกรรมที่เกิดขึ้นจากโครงการ

- ๑) ก่อสร้างขยายผิวจราจรถนน ค.ส.ล. สายเทพทิพย์ ชุมชนรองเมือง ๓ ถนน ค.ส.ล. ความกว้าง ๑.๕๐ เมตร ความยาว ๙๘ เมตร หนา ๐.๑๕ เมตร หรือมีพื้นที่ดำเนินการไม่น้อยกว่า ๑๔๗ ตารางเมตร
- ๒) ก่อสร้างถนน ค.ส.ล. สายพิธา ซอย ๔ ชุมชนลุงป้อม ความกว้าง ๕.๐๐ เมตร ความยาว ๒๘๘ เมตร หนา ๐.๑๕ เมตร หรือมีพื้นที่ดำเนินการไม่น้อยกว่า ๑,๔๔๐ ตารางเมตร
- ๓) อบรมเชิงปฏิบัติการให้ความรู้การพัฒนาอาชีพเกษตรกร เกี่ยวกับการทำนา การปลูกพืชหมุนเวียน การทำไร่ข้าวโพด และถั่วเขียว การลดค่าใช้จ่ายในการเกษตร การสร้างตลาดใหม่ๆ ของสินค้าการเกษตร และทัศนศึกษาดูงานผลผลิตการเกษตร การแปรรูปการเกษตรเพื่อสร้างมูลค่าเพิ่มในโรงงานการผลิตด้านการเกษตร กลุ่มเป้าหมาย ๘๐ คน

บุญวรรณ

(นางสาวบุญวรรณ เกียรติวิชัยงาม)

นักจัดการงานทั่วไปปฏิบัติการ

๖. งบประมาณ (บาท) หมายถึง จำนวนงบประมาณ (เงิน) ในโครงการการพัฒนาท้องถิ่น กิจกรรม งานต่างๆ รวมถึงครุภัณฑ์หรือวัสดุที่จัดทำบริการสาธารณะและกิจกรรมสาธารณะขององค์กรปกครองส่วนท้องถิ่น ที่ปรากฏในข้อบัญญัติ/เทศบัญญัติงบประมาณรายจ่ายประจำปีหรือเพิ่มเติม การใช้จ่ายเงินสะสมหรือการอนุมัติ ใช้จ่ายเงินสะสม การใช้เงินอุดหนุนเฉพาะกิจ การโอนการแก้ไขเปลี่ยนแปลงค่าชี้แจงงบประมาณด้วย

ทั้งนี้ งบประมาณ คือ จำนวนเงินในโครงการหรือโครงการพัฒนาท้องถิ่น กิจกรรม งานต่างๆ รวมถึง ครุภัณฑ์หรือวัสดุที่จัดทำบริการสาธารณะและกิจกรรมสาธารณะขององค์กรปกครองส่วนท้องถิ่นจะต้องปรากฏ ในแผนพัฒนาท้องถิ่นขององค์กรปกครองส่วนท้องถิ่น โดยให้ลงจำนวนงบประมาณ คือจำนวนเงินในโครงการ ที่ดำเนินการที่ปรากฏในส่วนที่ ๓ การนำแผนพัฒนาท้องถิ่นไปสู่การปฏิบัติ ปรากฏตามแบบ ผ. ๐๑ แบบ ผ. ๐๒ หรือแบบอื่นๆ ตามที่กระทรวงมหาดไทยกำหนดไว้ลงในแบบ ผด. ๐๒ เพื่อให้สอดคล้อง เชื่อมโยงกับยุทธศาสตร์ การพัฒนาขององค์กรปกครองส่วนท้องถิ่น กลยุทธ์/แนวทางการพัฒนา แผนงาน และโครงการที่ดำเนินการ ตามตารางที่ ๕ นี้

ตัวอย่างงบประมาณ (บาท)

โครงการ	รายละเอียดของกิจกรรม ที่เกิดขึ้นจากโครงการ	งบประมาณ (บาท)	งบประมาณในแผนพัฒนาท้องถิ่น (บาท)
โครงการก่อสร้างขยายผิวจราจรถนน ค.ส.ล. สายเทพทิพย์ ชุมชนรองเมือง ๓	ก่อสร้างขยายผิวจราจรถนน ค.ส.ล. สายเทพทิพย์ ชุมชนรองเมือง ๓ ถนน ค.ส.ล. ความกว้าง ๑.๕๐ เมตร ความยาว ๙๘ เมตร หน้า ๐.๑๕ เมตร หรือมีพื้นที่ดำเนินการไม่น้อยกว่า ๑๔๗ ตารางเมตร	๘๐,๐๐๐	๘๑,๕๐๐
โครงการฝึกอบรมการป้องกันและระงับอัคคีภัยในสถานประกอบการ	เป็นค่าใช้จ่ายในการจัดอบรมและฝึกปฏิบัติ เสมือนจริงในการป้องกันภัย โดยเฉพาะไฟไหม้ และภัยที่เกิดจากสารเคมีและวัตถุอันตรายในสถานที่ประกอบการในพื้นที่จำนวน ๓๑ แห่ง กลุ่มเป้าหมาย ๘๐ คน	๓๕,๐๐๐	๔๐,๐๐๐
		ลงชื่อนี้	ชื่อนี้ไม่ลง

๗. สถานที่ดำเนินการ หมายถึง ทำที่ไหน การปฏิบัติการ การปฏิบัติงาน ณ จุดใด ที่ใด สถานที่ใด บริเวณใด ให้ชัดเจน เช่น หมู่ที่ ๑ บ้านบัว/ซอย ๒ จากบ้านนางแมว ถึงบ้านนางมา/โรงเรียนคลองบางกระทีก หมู่ที่ ๒/บริเวณลานวัด ดอนหวาย หมู่ที่ ๕ เป็นต้น

๘. หน่วยงานรับผิดชอบหลัก หมายถึง สำนัก กองขององค์กรปกครองส่วนท้องถิ่นที่ต้องรับผิดชอบโครงการพัฒนาท้องถิ่นตามโครงสร้างองค์กรขององค์กรปกครองส่วนท้องถิ่นตามมาตรฐานการบริหารงานบุคคลหรือพระราชบัญญัติระเบียบบริหารงานบุคคลท้องถิ่น พ.ศ. ๒๕๔๒ เช่น สำนักปลัด/กองคลัง/กองช่าง/กองสาธารณสุขและสิ่งแวดล้อม/ กองยุทธศาสตร์และงบประมาณ เป็นต้น

๙. พ.ศ. หมายถึง เดือนตุลาคม-พฤศจิกายน-ธันวาคม (ไตรมาสแรก) การลงเดือนที่เป็นปีงบประมาณที่จะดำเนินการจริงในเดือนตุลาคม-พฤศจิกายน-ธันวาคม และลง พ.ศ. ให้ถูกต้องของไตรมาสแรก เช่น ไตรมาสแรก เป็น พ.ศ. ๒๕๖๖ ในไตรมาสต่อไปก็จะเป็น พ.ศ. ๒๕๖๗ สำหรับงบประมาณรายจ่ายประจำปีงบประมาณ พ.ศ. ๒๕๖๗

บุญวรรณ

(นางสาวบุญวรรณ เกียรติวิชัยงาม)

นักจัดการงานทั่วไปปฏิบัติการ

๑๐. พ.ศ. หมายถึง เดือนมกราคม-กุมภาพันธ์-มีนาคม-เมษายน-พฤษภาคม-มิถุนายน-กรกฎาคม-สิงหาคม-กันยายน (ไตรมาสที่ ๒-๔) การลงเดือนที่เป็นปีงบประมาณที่จะดำเนินการจริงต่อจากไตรมาสที่ ๑ (เดือนตุลาคม-พฤศจิกายนธันวาคม) และ พ.ศ. ให้ถูกต้องต่อจากไตรมาสที่ ๑ เป็นไตรมาสที่ ๒-๓-๔ ก็จะเป็น พ.ศ. เช่น ในไตรมาสแรก เป็น พ.ศ. ๒๕๖๖ ในไตรมาสต่อไปหรือไตรมาสที่ ๒-๓-๔ ก็จะเป็น พ.ศ. ๒๕๖๗

๑๑. **ดำเนินการแล้วเสร็จ** หมายถึง ดำเนินการจริงหรือคาดการณ์ว่าจะดำเนินการแล้วเสร็จจริงเมื่อใด โดยให้ลงเป็นเดือน เช่น มกราคม มีนาคม กันยายน ตุลาคม เป็นต้น

การใช้สัญลักษณ์ (Symbol) เป็นลักษณะรูปร่างหรือสีเส้นเพื่อให้เป็นรูปธรรมที่จะดำเนินการจริงในเดือนใดนั้น การใช้สัญลักษณ์ให้เป็นไปตามที่องค์กรปกครองส่วนท้องถิ่นได้กำหนดขึ้นมาใช้เป็นการเฉพาะเป็นที่เข้าใจในความหมายเดียวกันหรือตรงกัน

ในช่องของเดือนให้ใช้สัญลักษณ์ใดก็ได้ แต่ต้องเป็นที่เข้าใจเป็นทิศทางเดียวกันของบุคลากรในท้องถิ่นหรือประชาชนในท้องถิ่นที่สื่อสารเข้าใจได้ง่ายในการดำเนินการจริง

๑๒. **รวม** หมายถึง การรวมแต่ละแผนงานหรือรวมแผนงานทั้งหมดเพื่อเป็น ๑ ยุทธศาสตร์หรือในยุทธศาสตร์นั้นๆ โดยรวมจำนวนโครงการที่ดำเนินการทุกแผนงานเป็นจำนวนตัวเลข ใน ๑ ยุทธศาสตร์อาจมีมากกว่า ๑ แผนงาน ก็เป็นไปตามภารกิจ หน้าที่และอำนาจขององค์กรปกครองส่วนท้องถิ่นนั้นๆ ทั้งนี้ให้เรียงลำดับที่ละประเด็น ยุทธศาสตร์เป็นสำคัญ แล้วค่อยมาพิจารณาแต่ละแผนงาน **ช่อง รวม ให้ใส่เป็นตัวเลข**

ข้อปฏิบัติการลงตามตัวแบบทั้งในแผนพัฒนาท้องถิ่นและแผนการดำเนินงาน

กรณีองค์กรปกครองส่วนท้องถิ่นมีโครงการพัฒนาท้องถิ่นในแผนพัฒนาท้องถิ่น (พ.ศ. ๒๕๖๖-๒๕๗๐) ในแบบ ผ. ๐๑/๑ แบบ ผ. ๐๒/๑ แบบ ผ. ๐๒/๒ และแบบ ผ. ๐๓ และได้นำไปจัดทำบริการสาธารณะและกิจกรรมสาธารณะขององค์กรปกครองส่วนท้องถิ่นที่ปรากฏในข้อบัญญัติ/เทศบัญญัติงบประมาณรายจ่ายประจำปีหรือเพิ่มเติม การใช้จ่ายเงินสะสมหรือการอนุมัติใช้จ่ายเงินสะสม การใช้เงินอุดหนุนเฉพาะกิจ การโอนการแก้ไขเปลี่ยนแปลงค่าซื้อเครื่องงบประมาณ ให้นำโครงการหรือโครงการพัฒนาท้องถิ่น กิจกรรม งานต่างๆ รวมถึงครุภัณฑ์หรือวัสดุที่จัดทำบริการสาธารณะและกิจกรรมสาธารณะขององค์กรปกครองส่วนท้องถิ่นดังกล่าว ลงในแบบ ผด. ๐๑ และแบบ ผด. ๐๒ ที่กำหนดไว้ตามแนวทางการจัดทำแผนการดำเนินงานขององค์กรปกครองส่วนท้องถิ่น ตามหนังสือกระทรวงมหาดไทย ด่วนที่สุด ที่ มท ๐๘๑๐.๓/ว ๗๓๔๔ ลงวันที่ ๑๑ สิงหาคม ๒๕๖๖ หนังสือกระทรวงมหาดไทย ที่ มท ๐๘๑๐.๓/ว ๖๐๘๖ ลงวันที่ ๑๙ สิงหาคม ๒๕๖๕ และหนังสือกระทรวงมหาดไทย ที่ มท ๐๘๑๐.๓/ว ๑๒๓๙ ลงวันที่ ๒๑ กุมภาพันธ์ ๒๕๖๕ โดยใช้หนังสือกระทรวงมหาดไทย ด่วนที่สุด ที่ มท ๐๘๑๐.๓/ว ๗๓๔๔ ลงวันที่ ๑๑ สิงหาคม ๒๕๖๖ เป็นหลัก

วิมลวรรณ

(นางสาวบุญวรรณ เกียรติชัยงาม)

นักจัดการงานทั่วไปปฏิบัติการ

๑๓. ตัวอย่าง แนวทางการจัดทำแผนการดำเนินงาน ประจำปีงบประมาณ พ.ศ. ๒๕๖๗ กรณีประกาศใช้ งบประมาณใน วันที่ ๑๕ กันยายน ๒๕๖๖ (ในระหว่างการประกาศใช้งบประมาณรายจ่ายประจำปีงบประมาณ พ.ศ. ๒๕๖๗ องค์กรปกครองส่วนท้องถิ่นก็สามารถวางแผนเพื่อจัดทำแผนการดำเนินงานได้)

ลำดับ	วัน/เดือน/ปี	แนวทางดำเนินการ
๑	๑ กันยายน ๒๕๖๖	สำนัก/กอง ที่รับผิดชอบการจัดทำแผนพัฒนาท้องถิ่น (อาจเป็นสำนักปลัด/กองยุทธศาสตร์และงบประมาณ) จัดทำหนังสือเสนอผู้บริหารท้องถิ่น เพื่อแจ้งอำเภอ จังหวัด หน่วยงานราชการต่างๆ ในพื้นที่หรือราชการส่วนกลาง ส่วนภูมิภาค รัฐวิสาหกิจที่ดำเนินการพัฒนาท้องถิ่นจริงในพื้นที่ในงบประมาณ พ.ศ. ๒๕๖๗ เพื่อนำโครงการ/กิจกรรม/งานต่างๆ รวมถึงครุภัณฑ์หรือวัสดุ มาดำเนินการจัดทำเป็นแผนการดำเนินงาน ประจำปีงบประมาณ พ.ศ. ๒๕๖๗ โดยกำหนดส่งโครงการ (หรือตามแบบที่กำหนด) ภายในวันที่.....กันยายน ๒๕๖๖ หากพ้นกำหนดนี้ไปก็สามารถจัดส่งเอกสารได้แต่จะได้นำไปจัดทำเป็นแผนการดำเนินงาน ประจำปีงบประมาณ พ.ศ. ๒๕๖๗ ที่เพิ่มเติมต่อไป
๒ กันยายน ๒๕๖๖	สำนัก/กอง ที่รับผิดชอบการจัดทำแผนพัฒนาท้องถิ่น จัดทำหนังสือเสนอผู้บริหารท้องถิ่น เพื่อกำหนดให้สำนัก กอง ส่วน ฝ่ายต่างๆ ในองค์กรปกครองส่วนท้องถิ่นของตนเอง นำแผนงาน/โครงการพัฒนา/กิจกรรม/งานต่างๆ รวมถึงครุภัณฑ์หรือวัสดุที่จัดทำบริการสาธารณะหรือกิจกรรมสาธารณะ ลงในแบบ ผด.๐๑ และแบบ ผด.๐๒ สำนัก/กอง ที่รับผิดชอบการจัดทำแผนพัฒนาท้องถิ่น ตรวจสอบความถูกต้อง ใน แบบ ผด.๐๑ และแบบ ผด.๐๒ ของสำนัก กอง ส่วน ฝ่ายต่างๆ ในองค์กรปกครองส่วนท้องถิ่นว่าดำเนินการถูกต้อง ครบถ้วนหรือไม่ หากดำเนินการไม่ถูกต้องหรือไม่ครบถ้วน ให้แจ้งหน่วยงานรับผิดชอบหลักเพื่อดำเนินการให้ถูกต้อง หรือ
๓ กันยายน ๒๕๖๖	สำนัก/กอง ที่รับผิดชอบการจัดทำแผนพัฒนาท้องถิ่น ตรวจสอบความถูกต้องของแผนงาน โครงการพัฒนาท้องถิ่น กิจกรรม งานต่างๆ รวมถึงครุภัณฑ์หรือวัสดุที่จัดลง ในแบบ ผด.๐๑ และแบบ ผด.๐๒ ว่าถูกต้อง ครบถ้วนเพียงใด และปรับปรุงในส่วนที่ไม่ครบถ้วน ถูกต้องนั้น พร้อมแจ้งให้สำนัก กอง ส่วน ฝ่ายต่างๆ ได้รับทราบเพื่อยืนยัน ความถูกต้องตามที่ได้ดำเนินการไปนั้น ภายในวันที่.....กันยายน ๒๕๖๖ และหากสำนัก กอง ส่วน ฝ่ายต่างๆ ไม่ยืนยันหรือแก้ไขใดๆ ถือว่าเห็นชอบในหลักการตามที่สำนัก/กอง ที่รับผิดชอบดำเนินการ (สำนักปลัด/กองยุทธศาสตร์และงบประมาณ)
๔ กันยายน ๒๕๖๖	สำนัก/กอง ที่รับผิดชอบการจัดทำแผนพัฒนาท้องถิ่น จัดทำหนังสือบันทึกข้อความและหนังสือเชิญประชุมนำเสนอประธานคณะกรรมการสนับสนุนการจัดทำแผนพัฒนาท้องถิ่น เพื่อประชุมคณะกรรมการสนับสนุนการจัดทำแผนพัฒนาท้องถิ่น จัดทำ (ร่าง) แผนการดำเนินงาน ประจำปีงบประมาณ พ.ศ. ๒๕๖๗ ภายใน วันที่....กันยายน ๒๕๖๖

บุญอรรม
(นางสาวบุญอรรม เกียรติวิชัยงาม
นักจัดการงานทั่วไปปฏิบัติการ

ตัวอย่าง แนวทางการจัดทำแผนการดำเนินงาน ประจำปีงบประมาณ พ.ศ. ๒๕๖๗ กรณีประกาศใช้
งบประมาณใน วันที่ ๑๕ กันยายน ๒๕๖๖ (ต่อ)

ลำดับ	วัน/เดือน/ปี	แนวทางดำเนินการ
๕ กันยายน ๒๕๖๖	สำนัก/กอง ที่รับผิดชอบการจัดทำแผนพัฒนาท้องถิ่น จัดทำหนังสือบันทึก ข้อความ และหนังสือเชิญประชุมนำเสนอประธานคณะกรรมการพัฒนาท้องถิ่น เพื่อประชุมคณะกรรมการพัฒนาท้องถิ่น พิจารณา (ร่าง) แผนการดำเนินงาน ประจำปีงบประมาณ พ.ศ. ๒๕๖๗ ภายในวันที่...กันยายน ๒๕๖๖
๖ กันยายน ๒๕๖๖	สำนัก/กอง ที่รับผิดชอบการจัดทำแผนพัฒนาท้องถิ่น ตรวจสอบความถูกต้อง และให้เกิดความเรียบร้อยของแผนการดำเนินงาน ประจำปีงบประมาณ พ.ศ. ๒๕๖๗ และนำเสนอผู้บริหารท้องถิ่นลงนามประกาศใช้เป็นแผนการ ดำเนินงาน ประจำปีงบประมาณ พ.ศ. ๒๕๖๗ ภายในวันที่...กันยายน ๒๕๖๖
๗ กันยายน ๒๕๖๖	สำนัก/กอง ที่รับผิดชอบการจัดทำแผนพัฒนาท้องถิ่น ปิดประกาศแผนการ ดำเนินงาน ประจำปีงบประมาณ พ.ศ. ๒๕๖๗ ณ ที่ทำการหรือสำนักงาน องค์กรปกครองส่วนท้องถิ่น และที่อื่นๆ ที่เห็นว่าเหมาะสม ลงในเว็บไซต์ของ องค์กรปกครองส่วนท้องถิ่นตามหลักการบริหารกิจการบ้านเมืองที่ดี ภายใน วันที่..... กันยายน ๒๕๖๖ และจะปลดประกาศในวันที่.....ธันวาคม ๒๕๖๖ หรืออาจปิดประกาศให้ประชาชนได้ทราบตลอดไปจนสิ้นปีงบประมาณ พ.ศ. ๒๕๖๗
๘ กันยายน ๒๕๖๖	สำนัก/กอง ที่รับผิดชอบการจัดทำแผนพัฒนาท้องถิ่น จัดทำหนังสือแจ้ง หน่วยงาน ภายในได้แก่ สำนัก กอง ส่วน ฝ่ายต่างๆ ได้ทราบในการประกาศใช้ แผนการดำเนินงาน ประจำปีงบประมาณ พ.ศ. ๒๕๖๗ และแจ้งให้อำเภอ จังหวัด หน่วยงานราชการต่างๆ ในพื้นที่ หรือราชการส่วนกลาง ส่วนภูมิภาค รัฐวิสาหกิจ องค์กรภาคประชาสังคมต่างๆ สภาท้องถิ่น (รวมถึงแจ้งเป็น รายบุคคลของสมาชิกสภาท้องถิ่น) พร้อมรูปเล่ม แผนการดำเนินงาน ที่ประกาศใช้ให้ด้วย

๑๔. การจัดทำแผนการดำเนินงาน กรณีกันเงินหรือขยายเวลาการเบิกจ่ายเงินหรือกรณีที่ยังไม่ได้ก่อนนี้ผูกพันไว้
หรือได้ก่อนนี้ผูกพันไว้แล้วก่อนสิ้นปีงบประมาณ

๑๔.๑ องค์กรปกครองส่วนท้องถิ่นได้ดำเนินการตามระเบียบกระทรวงมหาดไทยว่าด้วยวิธีการงบประมาณ
ขององค์กรปกครองส่วนท้องถิ่น พ.ศ. ๒๕๖๓ หมวด ๔ การโอนและการแก้ไขเปลี่ยนแปลงงบประมาณ
และระเบียบกระทรวงมหาดไทยว่าด้วยการรับเงิน การเบิกจ่ายเงิน การฝากเงิน การเก็บรักษาเงิน และการตรวจ
เงินขององค์กรปกครองส่วนท้องถิ่น พ.ศ. ๒๕๔๗ และที่แก้ไขเพิ่มเติม ข้อ ๕๗ และข้อ ๕๙ แล้วแต่กรณี ให้จัดทำ
แผนการดำเนินงาน ลงในแบบ ผด.๐๑/แบบ และ ผด.๐๒

บุญวรรณ
(นางสาวบุญวรรณ เกียรติวิชัยงาม)
นักจัดการงานทั่วไปปฏิบัติการ

๑๔.๒ การใช้คำในแบบแผนการดำเนินงาน (ผด.) ก็ใช้คำตามระเบียบที่เกี่ยวข้องเช่นเดียวกับการจัดทำแผนการดำเนินงาน ประจำปีงบประมาณ การเพิ่มเติมแผนการดำเนินการ และการแก้ไขแผนการดำเนินงาน

๑๔.๓ คำที่ใช้สำหรับการจัดทำแผนการดำเนินงาน กรณีกันเงินหรือขยายเวลาการเบิกจ่ายเงินหรือกรณีที่ยังไม่ได้กักหน้ผู้พันไว้หรือได้กักหน้ผู้พันไว้แล้วก่อนสิ้นปีงบประมาณ เช่น

- ๑) กรณีกันเงินไว้แล้ว
 - ๒) กรณีขยายเวลาการเบิกจ่ายเงินแล้ว
 - ๓) กรณีที่ยังไม่ได้กักหน้ผู้พันไว้
 - ๔) กรณีได้กักหน้ผู้พันไว้แล้วก่อนสิ้นปีงบประมาณ
- ฯลฯ

๑๔.๔ ตัวอย่างการเขียนตามแบบ ผด.๐๑

แบบ ผด.๐๑

สรุปโครงการพัฒนาท้องถิ่น และงบประมาณ
แผนการดำเนินงาน ประจำปีงบประมาณ พ.ศ. ๒๕๖๗
ชื่อองค์กรปกครองส่วนท้องถิ่น.....
กรณีกันเงินไว้แล้ว (งบประมาณรายจ่าย พ.ศ. ๒๕๖๖ หรือ พ.ศ. ๒๕๖๕)

๑๔.๕ ตัวอย่างการเขียนตามแบบ ผด.๐๒

แบบ ผด.๐๒

จำนวนโครงการพัฒนาท้องถิ่น กิจกรรมและงบประมาณ
แผนการดำเนินงาน ประจำปีงบประมาณ พ.ศ. ๒๕๖๗
ชื่อองค์กรปกครองส่วนท้องถิ่น.....
กรณีกันเงินไว้แล้ว (งบประมาณรายจ่าย พ.ศ. ๒๕๖๖ หรือ พ.ศ. ๒๕๖๕)

๑๔.๖ การจัดทำแผนการดำเนินงาน กรณีกันเงินหรือขยายเวลาการเบิกจ่ายเงินหรือกรณีที่ยังไม่ได้กักหน้ผู้พันไว้หรือได้กักหน้ผู้พันไว้แล้วก่อนสิ้นปีงบประมาณ

- อาจเกิดจากการจัดทำแผนการดำเนินงาน ประจำปีงบประมาณ พ.ศ.
- อาจเกิดจากการจัดทำแผนการดำเนินงานที่เพิ่มเติม ประจำปีงบประมาณ พ.ศ.
- อาจเกิดจากการจัดทำแผนการดำเนินงานที่แก้ไข ประจำปีงบประมาณ พ.ศ.

ให้นำรูปแบบการจัดทำแผนการดำเนินงาน ประจำปีงบประมาณที่เป็นปัจจุบันมาปรับใช้โดยอนุโลม

บุญธรรม
(นางสาวบุญธรรม เกียรติวิชัยงาม)
นักจัดการงานทั่วไปปฏิบัติการ

ขั้นตอนการจัดทำแผนการดำเนินงาน

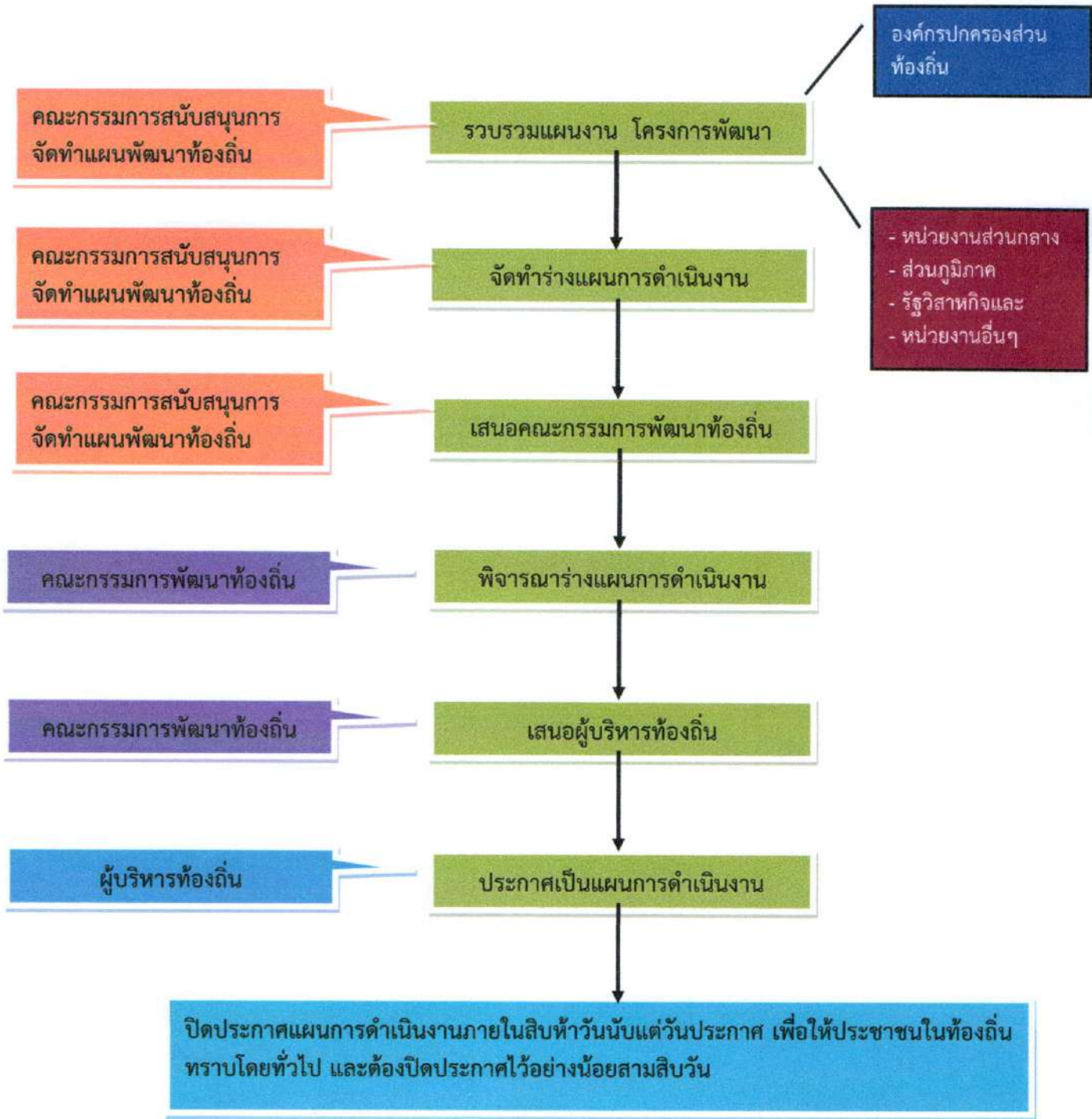

แผนภูมิ : แสดงขั้นตอนการจัดทำแผนการดำเนินงาน ประจำปีงบประมาณ พ.ศ. ๒๕๖๗

จุฑามาศ
(นางสาวบุษยวรรณ เกียรติวิชัยงาม)
นักจัดการงานทั่วไปปฏิบัติการ

โครงการ/ครุภัณฑ์

กรณีกันเงินไว้แล้ว

(งบประมาณรายจ่าย พ.ศ.๒๕๖๖)

จำนวนโครงการพัฒนาท้องถิ่น กิจกรรมและงบประมาณ กรณีกันเงินไว้แล้ว แต่ยังไม่ได้ออกหนังสือผูกพัน (งบประมาณรายจ่าย พ.ศ.๒๕๖๖)

ยุทธศาสตร์	โครงการที่ดำเนินการ	คิดเป็นร้อยละของโครงการทั้งหมด	จำนวนงบประมาณ	คิดเป็นร้อยละของงบประมาณทั้งหมด	หน่วยงานที่รับผิดชอบ
ยุทธศาสตร์ที่ ๓ พัฒนาโครงสร้างพื้นฐาน					
๓.๑ แผนงานอุตสาหกรรมและการโยธา	๙	๙๐	๒๒,๓๑๗,๙๐๐	๙๗.๘๐	อบจ.พะเยา
๓.๒ แผนงานการเกษตร	๑	๑๐	๕๐๐,๐๐๐	๒.๒๐	อบจ.พะเยา
รวม	๑๐	๑๐๐	๒๒,๘๑๗,๙๐๐	๑๐๐	

บัญชีจำนวนครุภัณฑ์ วัสดุ สำหรับที่ไม่ได้ดำเนินการจัดทำเป็นโครงการพัฒนาท้องถิ่น กรณีไม่ได้ก่องหนังสือผูกพันไว้ก่อนสิ้นปีงบประมาณ พ.ศ.๒๕๖๖

ยุทธศาสตร์	โครงการที่ดำเนินการ	คิดเป็นร้อยละของโครงการทั้งหมด	จำนวนงบประมาณ	คิดเป็นร้อยละของงบประมาณทั้งหมด	หน่วยงานที่รับผิดชอบ
ค่าครุภัณฑ์					
ครุภัณฑ์ยานพาหนะและขนส่ง	๑	๔.๓๔	๑๑,๗๐๐	๐.๑๑	อบจ.พะเยา
ครุภัณฑ์ไฟฟ้าและวิทยุ	๒๒	๙๕.๖๖	๑๐,๔๐๙,๐๐๐	๙๙.๘๙	อบจ.พะเยา
รวม	๒๓	๑๐๐	๑๐,๔๒๐,๗๐๐	๑๐๐	

จำนวนโครงการพัฒนาท้องถิ่น กิจกรรมและงบประมาณ กรณีก่องหนังสือผูกพันไว้แล้วก่อนสิ้นปีงบประมาณ (งบประมาณรายจ่าย พ.ศ.๒๕๖๖)

ยุทธศาสตร์	โครงการที่ดำเนินการ	คิดเป็นร้อยละของโครงการทั้งหมด	จำนวนงบประมาณ	คิดเป็นร้อยละของงบประมาณทั้งหมด	หน่วยงานที่รับผิดชอบ
ยุทธศาสตร์ที่ ๓ พัฒนาโครงสร้างพื้นฐาน					
๓.๑ แผนงานอุตสาหกรรมและการโยธา	๓๕	๙๗.๒๒	๒๐,๒๖๖,๔๐๐	๙๙.๘๐	อบจ.พะเยา
๓.๒ แผนงานการเกษตร	๑	๒.๗๘	๔๐,๒๒๒	๐.๒๐	อบจ.พะเยา
รวม	๓๖	๑๐๐	๒๐,๓๐๖,๖๒๒	๑๐๐	

นางวรรณ
 (นางสาวบุญธรรม เกียรติวิชัยงาม)
 บัณฑิตการงานทั่วไปปฏิบัติการ

จำนวนโครงการพัฒนาท้องถิ่น กิจกรรมและงบประมาณ

แผนการดำเนินงาน ประจำปีงบประมาณ พ.ศ.๒๕๖๗

ขององค์การบริหารส่วนจังหวัดพะเยา อำเภอเมืองพะเยา จังหวัดพะเยา

กรณีกันเงินไว้แล้ว แต่ยังไม่ได้ก่อหนี้ผูกพัน (งบประมาณรายจ่าย พ.ศ.๒๕๖๖)

แบบ ผด.๐๒

ยุทธศาสตร์องค์การบริหารส่วนจังหวัดพะเยาที่ ๓ พัฒนาโครงสร้างพื้นฐาน

กลยุทธ์/แนวทางการพัฒนาที่ ๓.๓ ส่งเสริมให้มีระบบการคมนาคม และการขนส่งที่เชื่อมต่อระหว่างองค์กรปกครองส่วนท้องถิ่นอื่นให้ได้มาตรฐาน

เพื่อให้การคมนาคมและการขนส่งสินค้ามีความสะดวกรวดเร็ว และกระจายความเจริญไปทุกพื้นที่

แผนงานที่ ๓.๑ แผนงานอุตสาหกรรมและการโยธา

ลำดับ ที่	โครงการ	รายละเอียดของกิจกรรมที่เกิดขึ้น จากโครงการ	งบประมาณ (บาท)	สถานที่ ดำเนินการ	หน่วยงาน รับผิดชอบ หลัก	ประจำปีงบประมาณ พ.ศ.๒๕๖๗											ดำเนินการ แล้วเสร็จ		
						พ.ศ.๒๕๖๖			พ.ศ.๒๕๖๗										
						ต.ค.	พ.ย.	ธ.ค.	ม.ค.	ก.พ.	มี.ค.	เม.ย.	พ.ค.	มิ.ย.	ก.ค.	ส.ค.		ก.ย.	
๑	โครงการซ่อมสร้างผิวทาง แอสฟัลต์ติกคอนกรีต รหัสสายทาง พย.ถ.๑๐๐๑๑ สาย บ.สันจกปก - บ.ปาง ต.ดอกคำใต้ เชื่อม ต.คือเวียง อ.ดอกคำใต้ จ.พะเยา (ตอนที่ ๓)	ซ่อมสร้างผิวทางแอสฟัลต์ติกคอนกรีต ระยะทาง ๓,๕๐๐.๐๐๐ เมตร ผิวทาง กว้างเฉลี่ย ๖.๐๐ - ๘.๐๐ ม. ช่วงที่ ๑ ช่วง กม. ๔+๔๖๕ ถึง กม. ๖+๒๑๕ หรือมีพื้นที่ไม่น้อยกว่า ๑๒,๒๕๐.๐๐ ตร.ม. ช่วงที่ ๒ ช่วง กม. ๘+๑๐๕ ถึง กม. ๙+๘๕๕ หรือมีพื้นที่ไม่น้อยกว่า ๑๒,๒๕๐.๐๐ ตร.ม. หรือมีพื้นที่รวมกัน ไม่น้อยกว่า ๒๔,๕๐๐.๐๐๐ ตร.ม. รายละเอียดตามประมาณการและ แบบแปลน อบจ.พะเยา	๘,๕๒๐,๐๐๐	รหัสสายทาง พย.ถ.๑๐๐๑๑ สาย บ.สันจกปก - บ.ปาง ต.ดอกคำใต้ เชื่อม ต.คือเวียง อ.ดอกคำใต้ จ.พะเยา	กองช่าง	←	→												มกราคม ๒๕๖๗

บุญวรรณ
(นางสาวบุญวรรณ เกียรติวิชัยงาม)
นักจัดการงานทั่วไปปฏิบัติการ

จำนวนโครงการพัฒนาท้องถิ่น กิจกรรมและงบประมาณ

แผนการดำเนินงาน ประจำปีงบประมาณ พ.ศ.๒๕๖๗

ขององค์การบริหารส่วนจังหวัดพะเยา อำเภอเมืองพะเยา จังหวัดพะเยา

กรณีกันเงินไว้แล้ว แต่ยังไม่ได้ออกหนังสือผูกพัน (งบประมาณรายจ่าย พ.ศ.๒๕๖๖)

แบบ ผด.๐๒

ยุทธศาสตร์องค์การบริหารส่วนจังหวัดพะเยาที่ ๓ พัฒนาโครงสร้างพื้นฐาน

กลยุทธ์/แนวทางการพัฒนาที่ ๓.๓ ส่งเสริมให้มีระบบการคมนาคม และการขนส่งที่เชื่อมต่อระหว่างองค์กรปกครองส่วนท้องถิ่นอื่นให้ได้มาตรฐาน

เพื่อให้การคมนาคมและการขนส่งสินค้ามีความสะดวกรวดเร็ว และกระจายความเจริญไปทุกพื้นที่

แผนงานที่ ๓.๑ แผนงานอุตสาหกรรมและการโยธา

ลำดับ ที่	โครงการ	รายละเอียดของกิจกรรมที่เกิดขึ้น จากโครงการ	งบประมาณ (บาท)	สถานที่ ดำเนินการ	หน่วยงาน รับผิดชอบ หลัก	ประจำปีงบประมาณ พ.ศ.๒๕๖๗											ดำเนินการ แล้วเสร็จ	
						พ.ศ.๒๕๖๖			พ.ศ.๒๕๖๗									
						ต.ค.	พ.ย.	ธ.ค.	ม.ค.	ก.พ.	มี.ค.	เม.ย.	พ.ค.	มิ.ย.	ก.ค.	ส.ค.		ก.ย.
๒	โครงการซ่อมสร้างผิวทาง แอสฟัลท์ติกคอนกรีต รหัสสายทาง พย.ถ.๑๐๐๔๒ สาย บ.ถ้ำ - บ.ปิน ต.บ้านถ้ำ เชื่อม ต.บ้านปิน อ.ดอกคำใต้ จ.พะเยา (ตอนที่ ๒)	ซ่อมสร้างผิวทางแอสฟัลท์ติกคอนกรีต ระยะทาง ๔,๐๐๐.๐๐๐ เมตร ผิวทาง กว้างเฉลี่ย ๖.๐๐๐ ม. ช่วงที่ ๑ ช่วง กม. ๐+๔๔๐ ถึง กม. ๒+๖๔๐ หรือ มีพื้นที่ไม่น้อยกว่า ๑๓,๒๐๐.๐๐ ตร.ม. ช่วงที่ ๒ ช่วง กม. ๓+๘๐๐ ถึง กม. ๕+๖๐๐ หรือมีพื้นที่ไม่น้อยกว่า ๑๐,๘๐๐.๐๐ ตร.ม. หรือมีพื้นที่รวมกัน ไม่น้อยกว่า ๒๔,๐๐๐.๐๐๐ ตร.ม. รายละเอียดตามประมาณการและ แบบแปลน อบจ.พะเยา	๘,๙๙๐,๐๐๐	รหัสสายทาง พย.ถ.๑๐๐๔๒ สาย บ.ถ้ำ - บ.ปิน ต.บ้านถ้ำ เชื่อม ต.บ้านปิน อ.ดอกคำใต้ จ.พะเยา	กองช่าง	←	→											มกราคม ๒๕๖๗

บุญธรรม
(นางสาวบุญธรรม เกียรติวิชัยงาม)
นักวิชาการทั่วไปปฏิบัติการ

จำนวนโครงการพัฒนาท้องถิ่น กิจกรรมและงบประมาณ
แผนการดำเนินงาน ประจำปีงบประมาณ พ.ศ.๒๕๖๗
ขององค์การบริหารส่วนจังหวัดพะเยา อำเภอเมืองพะเยา จังหวัดพะเยา
กรณีกันเงินไว้แล้ว แต่ยังไม่ได้ก่อหนี้ผูกพัน (งบประมาณรายจ่าย พ.ศ.๒๕๖๖)

แบบ ผต.๐๒

ยุทธศาสตร์องค์การบริหารส่วนจังหวัดพะเยาที่ ๓ พัฒนาโครงสร้างพื้นฐาน

กลยุทธ์/แนวทางการพัฒนาที่ ๓.๓ ส่งเสริมให้มีระบบการคมนาคม และการขนส่งที่เชื่อมต่อระหว่างองค์กรปกครองส่วนท้องถิ่นอื่นให้ได้มาตรฐาน เพื่อให้การคมนาคมและการขนส่งสินค้ามีความสะดวกรวดเร็ว และกระจายความเจริญไปทุกพื้นที่

แผนงานที่ ๓.๑ แผนงานอุตสาหกรรมและการโยธา

ลำดับ ที่	โครงการ	รายละเอียดของกิจกรรมที่เกิดขึ้น จากโครงการ	งบประมาณ (บาท)	สถานที่ ดำเนินการ	หน่วยงาน รับผิดชอบ หลัก	ประจำปีงบประมาณ พ.ศ.๒๕๖๗											ดำเนินการ แล้วเสร็จ	
						พ.ศ.๒๕๖๖			พ.ศ.๒๕๖๗									
						ต.ค.	พ.ย.	ธ.ค.	ม.ค.	ก.พ.	มี.ค.	เม.ย.	พ.ค.	มิ.ย.	ก.ค.	ส.ค.		ก.ย.
๓	โครงการก่อสร้างถนนลูกรัง บดอัดแน่นเข้าสู่พื้นที่ การเกษตร ม.๗ ต.ห้วยวน เชื่อม ต.เชียงบาน อ.เชียงคำ จ.พะเยา	ก่อสร้างถนนลูกรังบดอัดแน่นเข้าสู่พื้นที่ การเกษตร ม.๗ ต.ห้วยวน เชื่อม ต.เชียงบาน อ.เชียงคำ จ.พะเยา โดยแบ่งเป็น สายที่ ๑ ขนาดผิวจราจรกว้างเฉลี่ย ๕.๐๐ ม. ยาว ๕๔๐.๐๐ ม. หนาเฉลี่ย ๐.๒๐ ม. หรือมีปริมาตรลูกรังไม่น้อยกว่า ๕๖๑.๐๐ ลบ.ม. สายที่ ๒ ขนาดผิวจราจรกว้าง เฉลี่ย ๕.๐๐ ม. ยาว ๙๑๐.๐๐ ม. หนาเฉลี่ย ๐.๒๐ ม. หรือมีปริมาตรลูกรัง ไม่น้อยกว่า ๙๙๖.๐๐ ลบ.ม. หรือมีปริมาตร ลูกรังรวมกันไม่น้อยกว่า ๑,๕๐๗.๐๐ ลบ.ม. พร้อมปรับเกลี่ยบดอัดแน่นให้เรียบร้อย รายละเอียดตามประมาณการและ แบบแปลน อบจ.พะเยา	๕๐๐,๐๐๐	ม.๗ ต.ห้วยวน เชื่อม ต.เชียงบาน อ.เชียงคำ จ.พะเยา	กองช่าง	← →												มกราคม ๒๕๖๗

นางสาวบุญวรรณ เกียรติวิชัยงาม
นักจัดการงานทั่วไปปฏิบัติการ

จำนวนโครงการพัฒนาท้องถิ่น กิจกรรมและงบประมาณ
แผนการดำเนินงาน ประจำปีงบประมาณ พ.ศ.๒๕๖๗
ขององค์การบริหารส่วนจังหวัดพะเยา อำเภอเมืองพะเยา จังหวัดพะเยา
กรณีกันเงินไว้แล้ว แต่ยังไม่ได้ออกหนังสือผูกพัน (งบประมาณรายจ่าย พ.ศ.๒๕๖๖)

แบบ ผด.๐๒

ยุทธศาสตร์องค์การบริหารส่วนจังหวัดพะเยาที่ ๓ พัฒนาโครงสร้างพื้นฐาน

กลยุทธ์/แนวทางการพัฒนาที่ ๓.๓ ส่งเสริมให้มีระบบการคมนาคม และการขนส่งที่เชื่อมต่อระหว่างองค์กรปกครองส่วนท้องถิ่นอื่นให้ได้มาตรฐาน เพื่อให้การคมนาคมและการขนส่งสินค้ามีความสะดวกรวดเร็ว และกระจายความเจริญไปทุกพื้นที่

แผนงานที่ ๓.๑ แผนงานอุตสาหกรรมและการโยธา

ลำดับ ที่	โครงการ	รายละเอียดของกิจกรรมที่เกิดขึ้น จากโครงการ	งบประมาณ (บาท)	สถานที่ ดำเนินการ	หน่วยงาน รับผิดชอบ หลัก	ประจำปีงบประมาณ พ.ศ.๒๕๖๗											ดำเนินการ แล้วเสร็จ		
						พ.ศ.๒๕๖๖			พ.ศ.๒๕๖๗										
						ต.ค.	พ.ย.	ธ.ค.	ม.ค.	ก.พ.	มี.ค.	เม.ย.	พ.ค.	มิ.ย.	ก.ค.	ส.ค.		ก.ย.	
๕	โครงการรื้อถอน ซุ้มเฉลิมพระเกียรติ พระราชพิธีบรมราชาภิเษก พุทธศักราช ๒๕๖๒	รื้อถอนซุ้มเฉลิมพระเกียรติ พระราชพิธีบรมราชาภิเษก พุทธศักราช ๒๕๖๒ ณ บริเวณ ด้านหน้าศาลาประชาคม จังหวัดพะเยา รายละเอียดตามประมาณการและ แบบแปลน อบจ.พะเยา	๓๑๔,๐๐๐	บริเวณด้านหน้า ศาลาประชาคม จังหวัดพะเยา	กองช่าง	←			→										มกราคม ๒๕๖๗
๖	โครงการรื้อถอนโครงเหล็ก พร้อมปรับปรุงสะพานลอย หน้าโรงพยาบาลพะเยา ถนนทางหลวงหมายเลข ๑ อบจ.พะเยา	รื้อถอนโครงเหล็กพร้อมปรับปรุง สะพานลอย หน้าโรงพยาบาลพะเยา ถนนทางหลวงหมายเลข ๑ อบจ.พะเยา รายละเอียดตามประมาณการและ แบบแปลน อบจ.พะเยา	๑๔๐,๐๐๐	หน้าโรงพยาบาล พะเยา ถนนทางหลวง หมายเลข ๑ อบจ.พะเยา	กองช่าง	←			→										มกราคม ๒๕๖๗

นางสาวบุญธรรม เกียรติวิเชียรงาม
นักจัดการงานทั่วไปปฏิบัติการ

จำนวนโครงการพัฒนาท้องถิ่น กิจกรรมและงบประมาณ
แผนการดำเนินงาน ประจำปีงบประมาณ พ.ศ.๒๕๖๗
ขององค์การบริหารส่วนจังหวัดพะเยา อำเภอเมืองพะเยา จังหวัดพะเยา
กรณีกันเงินไว้แล้ว แต่ยังไม่ได้ออกหนังสือผูกพัน (งบประมาณรายจ่าย พ.ศ.๒๕๖๖)

แบบ ผด.๐๒

ยุทธศาสตร์องค์การบริหารส่วนจังหวัดพะเยาที่ ๓ พัฒนาโครงสร้างพื้นฐาน

กลยุทธ์/แนวทางการพัฒนาที่ ๓.๓ ส่งเสริมให้มีระบบการคมนาคม และการขนส่งที่เชื่อมต่อระหว่างองค์กรปกครองส่วนท้องถิ่นอื่นให้ได้มาตรฐาน เพื่อให้การคมนาคมและการขนส่งสินค้ามีความสะดวกรวดเร็ว และกระจายความเจริญไปทุกพื้นที่

แผนงานที่ ๓.๑ แผนงานอุตสาหกรรมและการโยธา

ลำดับที่	โครงการ	รายละเอียดของกิจกรรมที่เกิดขึ้นจากโครงการ	งบประมาณ (บาท)	สถานที่ดำเนินการ	หน่วยงานรับผิดชอบหลัก	ประจำปีงบประมาณ พ.ศ.๒๕๖๗											ดำเนินการแล้วเสร็จ	
						พ.ศ.๒๕๖๖			พ.ศ.๒๕๖๗									
						ต.ค.	พ.ย.	ธ.ค.	ม.ค.	ก.พ.	มี.ค.	เม.ย.	พ.ค.	มิ.ย.	ก.ค.	ส.ค.		ก.ย.
๔	โครงการก่อสร้างรางระบายน้ำรูปตัวยูคอนกรีตเสริมเหล็ก พร้อมฝาบิโตรอบรั้วเหล็ก สนามฟุตบอล ๑	ก่อสร้างรางระบายน้ำรูปตัวยูคอนกรีตเสริมเหล็ก พร้อมฝาบิโตรอบรั้วเหล็ก สนามฟุตบอล ๑ ขนาดภายในกว้างไม่น้อยกว่า ๐.๕๐ เมตร ลึกเฉลี่ยไม่น้อยกว่า ๐.๔๐ เมตร ความยาวไม่น้อยกว่า ๑๕๕.๐๐ เมตร เพื่อเป็นการป้องกันไม่ให้น้ำโคลนไหลลงสู่ข้างสังเคราะห์ รายละเอียดรายละเอียดตามประมาณการและแบบแปลน อบจ.พะเยา	๗๙๐,๗๐๐	สนามกีฬาจังหวัดพะเยา	กองการศึกษา ศาสนา และวัฒนธรรม	←	→											มกราคม ๒๕๖๗

นางสาวบุญธรรม เกียรติชัยงาม
นักจัดการงานทั่วไปปฏิบัติการ

บัญชีจำนวนครุภัณฑ์ วัสดุ สำหรับที่ไม่ได้ดำเนินการจัดทำเป็นโครงการพัฒนาท้องถิ่น กรณีไม่ได้ก่อนนี้ผูกพันไว้ก่อนสิ้นปีงบประมาณ

แผนการดำเนินงาน ประจำปีงบประมาณ พ.ศ.๒๕๖๗

ขององค์การบริหารส่วนจังหวัดพะเยา อำเภอเมืองพะเยา จังหวัดพะเยา

แบบ ผด.๐๒/๑

ประเภทครุภัณฑ์

๑. ประเภทครุภัณฑ์ยานพาหนะและขนส่ง

แผนงานอุตสาหกรรมและการโยธา

ลำดับ ที่	ครุภัณฑ์	รายละเอียดของครุภัณฑ์ที่ดำเนินการ	งบประมาณ (บาท)	สถานที่ ดำเนินการ	หน่วยงาน รับผิดชอบ หลัก	ประจำปีงบประมาณ พ.ศ.๒๕๖๗											ดำเนินการ แล้วเสร็จ	
						พ.ศ.๒๕๖๖					พ.ศ.๒๕๖๗							
						ต.ค.	พ.ย.	ธ.ค.	ม.ค.	ก.พ.	มี.ค.	เม.ย.	พ.ค.	มิ.ย.	ก.ค.	ส.ค.		ก.ย.
๑	เครื่อง GPS Tracker พร้อมอุปกรณ์	จัดซื้อเครื่อง GPS Tracker พร้อมอุปกรณ์ จำนวน ๒ เครื่อง ๆ ละ ๕,๘๕๐ บาท และพร้อมออกหนังสือรับรองการติดตั้ง เครื่องบันทึกข้อมูลการเดินทางของรถ โดยมีคุณลักษณะ ดังนี้ - แสดงตำแหน่งปัจจุบันของรถยนต์ ทราบว่ารถอยู่ที่ใดโดยดูจากโปรแกรม แผนที่ - มีสัญญาณเตือนเมื่อรถถูกโจรกรรม - สามารถทราบถึงระยะทางรวมที่ใช้ เดินทางต่อวัน ต่อเดือน อัตราการใช้น้ำมันเชื้อเพลิง	๑๑,๗๐๐	จังหวัดพะเยา	กองช่าง	←	→											มกราคม ๒๕๖๗

บุณยวรรณ
(นางสาวบุณยวรรณ เกียรติวิชัยงาม)
นักจัดการงานทั่วไปปฏิบัติการ

บัญชีจำนวนครุภัณฑ์ วัสดุ สำหรับที่ไม่ได้ดำเนินการจัดทำเป็นโครงการพัฒนาท้องถิ่น กรณีไม่ได้กำหนดผูกพันไว้ก่อนสิ้นปีงบประมาณ

แผนการดำเนินงาน ประจำปีงบประมาณ พ.ศ.๒๕๖๗

ขององค์การบริหารส่วนจังหวัดพะเยา อำเภอเมืองพะเยา จังหวัดพะเยา

แบบ ผด.๐๒/๑

ประเภทครุภัณฑ์

๑. ประเภทครุภัณฑ์ไฟฟ้าและวิทยุ

แผนงานอุตสาหกรรมและการโยธา

ลำดับ ที่	ครุภัณฑ์	รายละเอียดของครุภัณฑ์ที่ดำเนินการ	งบประมาณ (บาท)	สถานที่ ดำเนินการ	หน่วยงาน รับผิดชอบ หลัก	ประจำปีงบประมาณ พ.ศ.๒๕๖๗											ดำเนินการ แล้วเสร็จ			
						พ.ศ.๒๕๖๖					พ.ศ.๒๕๖๗									
						ต.ค.	พ.ย.	ธ.ค.	ม.ค.	ก.พ.	สม.ค.	เม.ย.	พ.ค.	มิ.ย.	ก.ค.	ส.ค.		ก.ย.		
๑	ครุภัณฑ์ไฟฟ้า	จัดซื้อชุดเสาไฟฟ้า โคมไฟแอลอีดีระบบโซล่าเซลล์พร้อมติดตั้งถนนสาธารณะและจุดเสี่ยงภัย จำนวน ๑๕ ชุด ๆ ละ ๓๓,๐๐๐ บาท ม.๒ ต.แม่ปืม อ.เมืองพะเยา จ.พะเยา โดย ๑ ชุด	๔๙๕,๐๐๐	จังหวัดพะเยา	กองช่าง	←				→									มกราคม ๒๕๖๗	
๒	ครุภัณฑ์ไฟฟ้า	จัดซื้อชุดเสาไฟฟ้า โคมไฟแอลอีดีระบบโซล่าเซลล์พร้อมติดตั้งถนนสาธารณะและจุดเสี่ยงภัย จำนวน ๑๕ ชุด ๆ ละ ๓๓,๐๐๐ บาท ม.๒ ต.บ้านเหล่า อ.แม่ใจ จ.พะเยา โดย ๑ ชุด	๔๙๕,๐๐๐	จังหวัดพะเยา	กองช่าง	←				→									มกราคม ๒๕๖๗	
๓	ครุภัณฑ์ไฟฟ้า	จัดซื้อชุดเสาไฟฟ้า โคมไฟแอลอีดีระบบโซล่าเซลล์พร้อมติดตั้งถนนสาธารณะและจุดเสี่ยงภัย จำนวน ๑๕ ชุด ๆ ละ ๓๓,๐๐๐ บาท ม.๑ ต.บ้านใหม่ อ.เมืองพะเยา จ.พะเยา โดย ๑ ชุด	๔๙๕,๐๐๐	จังหวัดพะเยา	กองช่าง	←				→									มกราคม ๒๕๖๗	

นางสาว
(นางสาวบุญธรรม เกียรติวิชัยงาม)
นักจัดการงานทั่วไปปฏิบัติการ

บัญชีจำนวนครุภัณฑ์ วัสดุ สำหรับที่ไม่ได้ดำเนินการจัดทำเป็นโครงการพัฒนาท้องถิ่น กรณีไม่ได้ก่อหนี้ผูกพันไว้ก่อนสิ้นปีงบประมาณ

แผนการดำเนินงาน ประจำปีงบประมาณ พ.ศ.๒๕๖๗

ขององค์การบริหารส่วนจังหวัดพะเยา อำเภอเมืองพะเยา จังหวัดพะเยา

แบบ ผด.๐๒/๑

ประเภทครุภัณฑ์

๑. ประเภทครุภัณฑ์ไฟฟ้าและวิทยุ

แผนงานอุตสาหกรรมและการโยธา

ลำดับ ที่	ครุภัณฑ์	รายละเอียดของครุภัณฑ์ที่ดำเนินการ	งบประมาณ (บาท)	สถานที่ ดำเนินการ	หน่วยงาน รับผิดชอบ หลัก	ประจำปีงบประมาณ พ.ศ.๒๕๖๗											ดำเนินการ แล้วเสร็จ	
						พ.ศ.๒๕๖๖		พ.ศ.๒๕๖๗										
						ต.ค.	พ.ย.	ธ.ค.	ม.ค.	ก.พ.	มี.ค.	เม.ย.	พ.ค.	มิ.ย.	ก.ค.	ส.ค.		ก.ย.
๔	ครุภัณฑ์ไฟฟ้า	จัดซื้อชุดเสาไฟฟ้า โคมไฟแอลอีดีระบบโซล่าเซลล์พร้อมติดตั้งถนนสาธารณะและจุดเสียงภัย จำนวน ๑๕ ชุด ๆ ละ ๓๓,๐๐๐ บาท ม.๑๑ ต.ท่าจำปี อ.เมืองพะเยา จ.พะเยา โดย ๑ ชุด	๔๙๕,๐๐๐	จังหวัดพะเยา	กองช่าง	←	→											มกราคม ๒๕๖๗
๕	ครุภัณฑ์ไฟฟ้า	จัดซื้อชุดเสาไฟฟ้า โคมไฟแอลอีดีระบบโซล่าเซลล์พร้อมติดตั้งถนนสาธารณะและจุดเสียงภัย จำนวน ๑๕ ชุด ๆ ละ ๓๓,๐๐๐ บาท ม.๘ และ ม.๙ ต.บ้านต้า อ.เมืองพะเยา จ.พะเยา โดย ๑ ชุด	๔๙๕,๐๐๐	จังหวัดพะเยา	กองช่าง	←	→											มกราคม ๒๕๖๗

บุษกร วรรณ
(นางสาวบุญวรรณ เกียรติวิชัยงาม)
นักจัดการงานทั่วไปปฏิบัติการ

บัญชีจำนวนครุภัณฑ์ วัสดุ สำหรับที่ไม่ได้ดำเนินการจัดทำเป็นโครงการพัฒนาท้องถิ่น กรณีไม่ได้ก่อกำหนดผูกพันไว้ก่อนสิ้นปีงบประมาณ

แผนการดำเนินงาน ประจำปีงบประมาณ พ.ศ.๒๕๖๗

ขององค์การบริหารส่วนจังหวัดพะเยา อำเภอเมืองพะเยา จังหวัดพะเยา

แบบ ผด.๐๒/๑

ประเภทครุภัณฑ์

๑. ประเภทครุภัณฑ์ไฟฟ้าและวิทยุ

แผนงานอุตสาหกรรมและการโยธา

ลำดับ ที่	ครุภัณฑ์	รายละเอียดของครุภัณฑ์ที่ดำเนินการ	งบประมาณ (บาท)	สถานที่ ดำเนินการ	หน่วยงาน รับผิดชอบ หลัก	ประจำปีงบประมาณ พ.ศ.๒๕๖๗											ดำเนินการ แล้วเสร็จ						
						พ.ศ.๒๕๖๖		พ.ศ.๒๕๖๗															
						ต.ค.	พ.ย.	ธ.ค.	ม.ค.	ก.พ.	เม.ค.	เม.ย.	พ.ค.	มิ.ย.	ก.ค.	ส.ค.		ก.ย.					
๖	ครุภัณฑ์ไฟฟ้า	จัดซื้อชุดเสาไฟฟ้า โคมไฟแอลอีดีระบบโซล่าเซลล์พร้อมติดตั้งถนนสาธารณะและจุดเสียงภัย จำนวน ๑๕ ชุด ๆ ละ ๓๓,๐๐๐ บาท ม.๑,๖,๘ และ ม.๙ ต.บ้านต๋อม อ.เมืองพะเยา จ.พะเยา โดย ๑ ชุด	๔๙๕,๐๐๐	จังหวัดพะเยา	กองช่าง	←				→													มกราคม ๒๕๖๗
๗	ครุภัณฑ์ไฟฟ้า	จัดซื้อชุดเสาไฟฟ้า โคมไฟแอลอีดีระบบโซล่าเซลล์พร้อมติดตั้งถนนสาธารณะและจุดเสียงภัย จำนวน ๑๕ ชุด ๆ ละ ๓๓,๐๐๐ บาท ม.๑๔ ต.ท่าวังทอง อ.เมืองพะเยา จ.พะเยา โดย ๑ ชุด	๔๙๕,๐๐๐	จังหวัดพะเยา	กองช่าง	←				→													มกราคม ๒๕๖๗

บุญวงษ์
(นางสาวบุญวรรณ เกียรติวิชัยงาม)
นักจัดการงานทั่วไปปฏิบัติการ

บัญชีจำนวนครุภัณฑ์ วัสดุ สำหรับที่ไม่ได้ดำเนินการจัดทำเป็นโครงการพัฒนาท้องถิ่น กรณีไม่ได้ก่อหนี้ผูกพันไว้ก่อนสิ้นปีงบประมาณ

แผนการดำเนินงาน ประจำปีงบประมาณ พ.ศ.๒๕๖๗

ขององค์การบริหารส่วนจังหวัดพะเยา อำเภอเมืองพะเยา จังหวัดพะเยา

แบบ ผด.๐๒/๑

ประเภทครุภัณฑ์

๑. ประเภทครุภัณฑ์ไฟฟ้าและวิทยุ

แผนงานอุตสาหกรรมและการโยธา

ลำดับ ที่	ครุภัณฑ์	รายละเอียดของครุภัณฑ์ที่ดำเนินการ	งบประมาณ (บาท)	สถานที่ ดำเนินการ	หน่วยงาน รับผิดชอบ หลัก	ประจำปีงบประมาณ พ.ศ.๒๕๖๗										ดำเนินการ แล้วเสร็จ		
						พ.ศ.๒๕๖๖					พ.ศ.๒๕๖๗							
						ต.ค.	พ.ย.	ธ.ค.	ม.ค.	ก.พ.	มี.ค.	เม.ย.	พ.ค.	เม.ย.	ก.ค.		ส.ค.	ก.ย.
๘	ครุภัณฑ์ไฟฟ้า	จัดซื้อชุดเสาไฟฟ้า โคมไฟแอลอีดีระบบโซล่าเซลล์พร้อมติดตั้งถนนสาธารณะและจุดเสี่ยงภัย จำนวน ๑๕ ชุด ๆ ละ ๓๓,๐๐๐ บาท ม.๗ และ ม.๑๘ ต.แม่กา อ.เมืองพะเยา จ.พะเยา โดย ๑ ชุด	๔๙๕,๐๐๐	จังหวัดพะเยา	กองช่าง	←			→									มกราคม ๒๕๖๗
๙	ครุภัณฑ์ไฟฟ้า	จัดซื้อชุดเสาไฟฟ้า โคมไฟแอลอีดีระบบโซล่าเซลล์พร้อมติดตั้งถนนสาธารณะและจุดเสี่ยงภัย จำนวน ๑๕ ชุด ๆ ละ ๓๓,๐๐๐ บาท ม.๑๓ และ ม.๑๑ ต.แม่่นาเรื่อ อ.เมืองพะเยา จ.พะเยา โดย ๑ ชุด	๔๙๕,๐๐๐	จังหวัดพะเยา	กองช่าง	←			→									มกราคม ๒๕๖๗

บุญธรรม
(นางสาวบุญธรรม เกษศิริ(ียงาม)
นักจัดการงานทั่วไปปฏิบัติการ

บัญชีจำนวนครุภัณฑ์ วัสดุ สำหรับที่ไม่ได้ดำเนินการจัดทำเป็นโครงการพัฒนาท้องถิ่น กรณีไม่ได้ก่อนนี้ผูกพันไว้ก่อนสิ้นปีงบประมาณ

แผนการดำเนินงาน ประจำปีงบประมาณ พ.ศ.๒๕๖๗

ขององค์การบริหารส่วนจังหวัดพะเยา อำเภอเมืองพะเยา จังหวัดพะเยา

แบบ ผต.๐๒/๑

ประเภทครุภัณฑ์

๑. ประเภทครุภัณฑ์ไฟฟ้าและวิทยุ

แผนงานอุตสาหกรรมและการโยธา

ลำดับ ที่	ครุภัณฑ์	รายละเอียดของครุภัณฑ์ที่ดำเนินการ	งบประมาณ (บาท)	สถานที่ ดำเนินการ	หน่วยงาน รับผิดชอบ หลัก	ประจำปีงบประมาณ พ.ศ.๒๕๖๗											ดำเนินการ แล้วเสร็จ	
						พ.ศ.๒๕๖๖			พ.ศ.๒๕๖๗									
						ต.ค.	พ.ย.	ธ.ค.	ม.ค.	ก.พ.	มี.ค.	เม.ย.	พ.ค.	มิ.ย.	ก.ค.	ธ.ค.		ก.ย.
๑๐	ครุภัณฑ์ไฟฟ้า	จัดซื้อชุดเสาไฟฟ้า โคมไฟแอลอีดีระบบโซล่าเซลล์พร้อมติดตั้งถนนสาธารณะ และจุดเสี่ยงภัย จำนวน ๑๕ ชุด ๆ ละ ๓๓,๐๐๐ บาท ม.๑๐ ต.ศรีถ้อย และ ม.๑ ต.เจริญราษฎร์ อ.แม่ใจ จ.พะเยา โดย ๑ ชุด	๔๙๕,๐๐๐	จังหวัดพะเยา	กองช่าง	←	→											มกราคม ๒๕๖๗
๑๑	ครุภัณฑ์ไฟฟ้า	จัดซื้อชุดเสาไฟฟ้า โคมไฟแอลอีดีระบบโซล่าเซลล์พร้อมติดตั้งถนนสาธารณะ และจุดเสี่ยงภัย จำนวน ๑๕ ชุด ๆ ละ ๓๓,๐๐๐ บาท ม.๑๐ ต.ป่าสัก และ ม.๗ ต.ภูซาง อ.ภูซาง จ.พะเยา โดย ๑ ชุด	๔๙๕,๐๐๐	จังหวัดพะเยา	กองช่าง	←	→											มกราคม ๒๕๖๗

บุญอรณ
(นางสาวบุญอรณ เกียรติวิชัยงาม)
นักจัดการงานทั่วไปปฏิบัติการ

บัญชีจำนวนครุภัณฑ์ วัสดุ สำหรับที่ไม่ได้ดำเนินการจัดทำเป็นโครงการพัฒนาท้องถิ่น กรณีไม่ได้ก่อนนี้ผูกพันไว้ก่อนสิ้นปีงบประมาณ

แผนการดำเนินงาน ประจำปีงบประมาณ พ.ศ.๒๕๖๗

ขององค์การบริหารส่วนจังหวัดพะเยา อำเภอเมืองพะเยา จังหวัดพะเยา

แบบ ผด.๐๒/๑

ประเภทครุภัณฑ์

๑. ประเภทครุภัณฑ์ไฟฟ้าและวิทยุ

แผนงานอุตสาหกรรมและการโยธา

ลำดับ ที่	ครุภัณฑ์	รายละเอียดของครุภัณฑ์ที่ดำเนินการ	งบประมาณ (บาท)	สถานที่ ดำเนินการ	หน่วยงาน รับผิดชอบ หลัก	ประจำปีงบประมาณ พ.ศ.๒๕๖๗										ดำเนินการ แล้วเสร็จ		
						พ.ศ.๒๕๖๖					พ.ศ.๒๕๖๗							
						ต.ค.	พ.ย.	ธ.ค.	ม.ค.	ก.พ.	มี.ค.	เม.ย.	พ.ค.	มิ.ย.	ก.ค.		ส.ค.	ก.ย.
๑๒	ครุภัณฑ์ไฟฟ้า	จัดซื้อชุดเสาไฟฟ้า โคมไฟแอลอีดีระบบโซล่าเซลล์พร้อมติดตั้งถนนสาธารณะและจุดเสียงภัย จำนวน ๑๕ ชุด ๆ ละ ๓๓,๐๐๐ บาท ม.๑๐ และ ม.๑๑ ต.เชียงแวง อ.ภูซาง จ.พะเยา โดย ๑ ชุด	๔๙๕,๐๐๐	จังหวัดพะเยา	กองช่าง	←	→											มกราคม ๒๕๖๗
๑๓	ครุภัณฑ์ไฟฟ้า	จัดซื้อชุดเสาไฟฟ้า โคมไฟแอลอีดีระบบโซล่าเซลล์พร้อมติดตั้งถนนสาธารณะและจุดเสียงภัย จำนวน ๑๕ ชุด ๆ ละ ๓๓,๐๐๐ บาท ม.๑๓ ต.ร่มเย็น อ.เชียงคำ จ.พะเยา โดย ๑ ชุด	๔๙๕,๐๐๐	จังหวัดพะเยา	กองช่าง	←	→											มกราคม ๒๕๖๗
๑๔	ครุภัณฑ์ไฟฟ้า	จัดซื้อชุดเสาไฟฟ้า โคมไฟแอลอีดีระบบโซล่าเซลล์พร้อมติดตั้งถนนสาธารณะและจุดเสียงภัย จำนวน ๑๕ ชุด ๆ ละ ๓๓,๐๐๐ บาท ม.๒ ต.บุญเกิด อ.ดอกคำใต้ จ.พะเยา โดย ๑ ชุด	๔๙๕,๐๐๐	จังหวัดพะเยา	กองช่าง	←	→											มกราคม ๒๕๖๗

บุญวรรณ
(นางสาวบุญวรรณ เกียรติขจรชัย)
นักจัดการงานทั่วไปปฏิบัติการ

บัญชีจำนวนครุภัณฑ์ วัสดุ สำหรับที่ไม่ได้ดำเนินการจัดทำเป็นโครงการพัฒนาท้องถิ่น กรณีไม่ได้ก่อนนี้ผูกพันไว้ก่อนสิ้นปีงบประมาณ

แผนการดำเนินงาน ประจำปีงบประมาณ พ.ศ.๒๕๖๗

ขององค์การบริหารส่วนจังหวัดพะเยา อำเภอเมืองพะเยา จังหวัดพะเยา

แบบ ผ.ด.๐๒/๑

ประเภทครุภัณฑ์

๑. ประเภทครุภัณฑ์ไฟฟ้าและวิทยุ

แผนงานอุตสาหกรรมและการโยธา

ลำดับ ที่	ครุภัณฑ์	รายละเอียดของครุภัณฑ์ที่ดำเนินการ	งบประมาณ (บาท)	สถานที่ ดำเนินการ	หน่วยงาน รับผิดชอบ หลัก	ประจำปีงบประมาณ พ.ศ.๒๕๖๗										ดำเนินการ แล้วเสร็จ			
						พ.ศ.๒๕๖๖					พ.ศ.๒๕๖๗								
						ต.ค.	พ.ย.	ธ.ค.	ม.ค.	ก.พ.	มี.ค.	เม.ย.	พ.ค.	มิ.ย.	ก.ค.		ส.ค.	ก.ย.	
๑๕	ครุภัณฑ์ไฟฟ้า	จัดซื้อชุดเสาไฟฟ้า โคมไฟแอลอีดีระบบโซล่าเซลล์พร้อมติดตั้งถนนสาธารณะและจุดเสี่ยงภัย จำนวน ๑๕ ชุด ๆ ละ ๓๓,๐๐๐ บาท ม.๔,๖ และ ม.๘ ต.ดอกคำใต้ อ.ดอกคำใต้ จ.พะเยา โดย ๑ ชุด	๔๙๕,๐๐๐	จังหวัดพะเยา	กองช่าง	←	→											มกราคม ๒๕๖๗	
๑๖	ครุภัณฑ์ไฟฟ้า	จัดซื้อชุดเสาไฟฟ้า โคมไฟแอลอีดีระบบโซล่าเซลล์พร้อมติดตั้งถนนสาธารณะและจุดเสี่ยงภัย จำนวน ๑๕ ชุด ๆ ละ ๓๓,๐๐๐ บาท ม.๘ ต.จิม อ.ปง จ.พะเยา โดย ๑ ชุด	๔๙๕,๐๐๐	จังหวัดพะเยา	กองช่าง	←	→											มกราคม ๒๕๖๗	
๑๗	ครุภัณฑ์ไฟฟ้า	จัดซื้อชุดเสาไฟฟ้า โคมไฟแอลอีดีระบบโซล่าเซลล์พร้อมติดตั้งถนนสาธารณะและจุดเสี่ยงภัย จำนวน ๑๕ ชุด ๆ ละ ๓๓,๐๐๐ บาท ม.๙ ต.แม่กา อ.เมืองพะเยา จ.พะเยา โดย ๑ ชุด	๔๙๕,๐๐๐	จังหวัดพะเยา	กองช่าง	←	→											มกราคม ๒๕๖๗	

บัญชีจำนวนครุภัณฑ์ วัสดุ สำหรับที่ไม่ได้ดำเนินการจัดทำเป็นโครงการพัฒนาท้องถิ่น กรณีไม่ได้ก่อหนี้ผูกพันไว้ก่อนสิ้นปีงบประมาณ

แผนการดำเนินงาน ประจำปีงบประมาณ พ.ศ.๒๕๖๗

ขององค์การบริหารส่วนจังหวัดพะเยา อำเภอเมืองพะเยา จังหวัดพะเยา

แบบ ผ.ด.๐๒/๑

ประเภทครุภัณฑ์

๑. ประเภทครุภัณฑ์ไฟฟ้าและวิทยุ

แผนงานอุตสาหกรรมและการโยธา

ลำดับ ที่	ครุภัณฑ์	รายละเอียดของครุภัณฑ์ที่ดำเนินการ	งบประมาณ (บาท)	สถานที่ ดำเนินการ	หน่วยงาน รับผิดชอบ หลัก	ประจำปีงบประมาณ พ.ศ.๒๕๖๗											ดำเนินการ แล้วเสร็จ		
						พ.ศ.๒๕๖๖				พ.ศ.๒๕๖๗									
						ต.ค.	พ.ย.	ธ.ค.	ม.ค.	ก.พ.	มี.ค.	เม.ย.	พ.ค.	มิ.ย.	ก.ค.	ส.ค.		ก.ย.	
๑๘	ครุภัณฑ์ไฟฟ้า	จัดซื้อชุดเสาไฟฟ้า โคมไฟแอลอีดีระบบ โซล่าเซลล์พร้อมติดตั้งถนนสาธารณะ และจุดเสียงภัย จำนวน ๑๕ ชุด ๆ ละ ๓๓,๐๐๐ บาท สายศูนย์ราชการ ๒ - บ.ท่าจำบอน รหัสสายทาง พย.ถ. ๑๐๐๖๕ ต.บ้านต๋อม - ต.ท่าวังทอง อ.เมืองพะเยา จ.พะเยา โดย ๑ ชุด	๔๙๕,๐๐๐	จังหวัดพะเยา	กองช่าง	←			→										มกราคม ๒๕๖๗
๑๙	ครุภัณฑ์ไฟฟ้า	จัดซื้อชุดเสาไฟฟ้า โคมไฟแอลอีดีระบบ โซล่าเซลล์พร้อมติดตั้งถนนสาธารณะ และจุดเสียงภัย จำนวน ๑๕ ชุด ๆ ละ ๓๓,๐๐๐ บาท เพิ่มเติม ม.๑๗ ต.ห้วยแก้ว อ.ภูเกายาว จ.พะเยา โดย ๑ ชุด	๔๙๕,๐๐๐	จังหวัดพะเยา	กองช่าง	←			→										มกราคม ๒๕๖๗

บุษกรรณ์
(นางสาวบุษกรรณ์ เกียรติวิชัยงาม)
นักจัดการงานทั่วไปปฏิบัติการ

บัญชีจำนวนครุภัณฑ์ วัสดุ สำหรับที่ไม่ได้ดำเนินการจัดทำเป็นโครงการพัฒนาท้องถิ่น กรณีไม่ได้ก่อนนี้ผูกพันไว้ก่อนสิ้นปีงบประมาณ

แผนการดำเนินงาน ประจำปีงบประมาณ พ.ศ.๒๕๖๗

ขององค์การบริหารส่วนจังหวัดพะเยา อำเภอเมืองพะเยา จังหวัดพะเยา

แบบ ผด.๐๒/๑

ประเภทครุภัณฑ์

๑. ประเภทครุภัณฑ์ไฟฟ้าและวิทยุ

แผนงานอุตสาหกรรมและการโยธา

ลำดับ ที่	ครุภัณฑ์	รายละเอียดของครุภัณฑ์ที่ดำเนินการ	งบประมาณ (บาท)	สถานที่ ดำเนินการ	หน่วยงาน รับผิดชอบ หลัก	ประจำปีงบประมาณ พ.ศ.๒๕๖๗											ดำเนินการ แล้วเสร็จ		
						พ.ศ.๒๕๖๖					พ.ศ.๒๕๖๗								
						ต.ค.	พ.ย.	ธ.ค.	ม.ค.	ก.พ.	มี.ค.	เม.ย.	พ.ค.	มิ.ย.	ก.ค.	ส.ค.		ก.ย.	
๒๐	ครุภัณฑ์ไฟฟ้า	จัดซื้อชุดเสาไฟฟ้า โคมไฟแอลอีดีระบบโซล่าเซลล์พร้อมติดตั้งถนนสาธารณะและจุดเสี่ยงภัย จำนวน ๑๕ ชุด ๆ ละ ๓๓,๐๐๐ บาท ม.๑ ต.ผาช้างน้อย อ.ปง จ.พะเยา โดย ๑ ชุด	๔๙๕,๐๐๐	จังหวัดพะเยา	กองช่าง	←			→										มกราคม ๒๕๖๗
๒๑	ครุภัณฑ์ไฟฟ้า	จัดซื้อชุดเสาไฟฟ้า โคมไฟแอลอีดีระบบโซล่าเซลล์พร้อมติดตั้งถนนสาธารณะและจุดเสี่ยงภัย จำนวน ๑๕ ชุด ๆ ละ ๓๓,๐๐๐ บาท เพิ่มเติม ม.๖ ต.ดงเจน อ.ภูกามยาว จ.พะเยา โดย ๑ ชุด	๔๙๕,๐๐๐	จังหวัดพะเยา	กองช่าง	←			→										มกราคม ๒๕๖๗
๒๒	ครุภัณฑ์ไฟฟ้า	ชุดสัญญาณไฟจราจร แบบ LED แสงเหลือง	๑๔,๐๐๐	จังหวัดพะเยา	สำนักปลัดฯ	←			→										ธันวาคม ๒๕๖๖

น.สุวรรณ
(นางสาวบุญวรรณ เกียรติวิชัยงาม)
นักจัดการงานทั่วไปปฏิบัติการ

จำนวนโครงการพัฒนาท้องถิ่น กิจกรรมและงบประมาณ

แผนการดำเนินงาน ประจำปีงบประมาณ พ.ศ.๒๕๖๗

ขององค์การบริหารส่วนจังหวัดพะเยา อำเภอเมืองพะเยา จังหวัดพะเยา

กรณีก่อนนี้ผูกพันไว้แล้วก่อนสิ้นปีงบประมาณ (งบประมาณรายจ่าย พ.ศ.๒๕๖๖)

แบบ ผด.๐๒

ยุทธศาสตร์องค์การบริหารส่วนจังหวัดพะเยาที่ ๓ พัฒนาโครงสร้างพื้นฐาน

กลยุทธ์/แนวทางการพัฒนาที่ ๓.๓ ส่งเสริมให้มีระบบการคมนาคม และการขนส่งที่เชื่อมต่อระหว่างองค์กรปกครองส่วนท้องถิ่นอื่นให้ได้มาตรฐาน เพื่อให้การคมนาคมและการขนส่งสินค้ามีความสะดวกรวดเร็ว และกระจายความเจริญไปทุกพื้นที่

แผนงานที่ ๓.๑ แผนงานอุตสาหกรรมและการโยธา

ลำดับ ที่	โครงการ	รายละเอียดของกิจกรรมที่เกิดขึ้น จากโครงการ	งบประมาณ (บาท)	สถานที่ ดำเนินการ	หน่วยงาน รับผิดชอบ หลัก	ประจำปีงบประมาณ พ.ศ.๒๕๖๗										ดำเนินการ แล้วเสร็จ					
						พ.ศ.๒๕๖๖					พ.ศ.๒๕๖๗										
						ต.ค.	พ.ย.	ธ.ค.	ม.ค.	ก.พ.	มี.ค.	เม.ย.	พ.ค.	มิ.ย.	ก.ค.		ส.ค.	ก.ย.			
๙	โครงการปรับปรุงถนนลูกรัง บดอัดแน่นเข้าสู่พื้นที่การเกษตร บ้านจำปา หมู่ที่ ๑๗ ต.ห้วยแก้ว อ.ภูเกายาว จ.พะเยา	เพื่อจ่ายเป็นค่าปรับปรุงถนนลูกรัง บดอัดแน่นเข้าสู่พื้นที่การเกษตร บ้านจำปา หมู่ที่ ๑๗ ต.ห้วยแก้ว อ.ภูเกายาว จ.พะเยา ขนาดผิวจราจร กว้างเฉลี่ย ๔.๐๐ ม. ยาว ๑,๗๐๐.๐๐ ม. หนาเฉลี่ย ๐.๒๐ ม. หรือมีปริมาตร ลูกรังไม่น้อยกว่า ๑,๔๒๘.๐๐ ลบ.ม. พร้อมปรับเกลี่ยบดอัดแน่นให้เรียบร้อย รายละเอียดตามประมาณการ และแบบแปลน อบจ.พะเยา	๔๔๙,๐๐๐	บ้านจำปา หมู่ที่ ๑๗ ต.ห้วยแก้ว อ.ภูเกายาว จ.พะเยา	กองช่าง	←					→										มีนาคม ๒๕๖๗

นางสาวบุญวรรณ เกียรติวิชัยงาม
นักจัดการงานทั่วไปปฏิบัติการ

จำนวนโครงการพัฒนาท้องถิ่น กิจกรรมและงบประมาณ

แผนการดำเนินงาน ประจำปีงบประมาณ พ.ศ.๒๕๖๗

ขององค์การบริหารส่วนจังหวัดพะเยา อำเภอเมืองพะเยา จังหวัดพะเยา

กรณีก่อนผูกพันไว้แล้วก่อนสิ้นปีงบประมาณ (งบประมาณรายจ่าย พ.ศ.๒๕๖๖)

แบบ ผด.๐๒

ยุทธศาสตร์องค์การบริหารส่วนจังหวัดพะเยาที่ ๓ พัฒนาโครงสร้างพื้นฐาน

กลยุทธ์/แนวทางการพัฒนาที่ ๓.๓ ส่งเสริมให้มีระบบการคมนาคม และการขนส่งที่เชื่อมต่อระหว่างองค์กรปกครองส่วนท้องถิ่นอื่นให้ได้มาตรฐาน

เพื่อให้การคมนาคมและการขนส่งสินค้ามีความสะดวกรวดเร็ว และกระจายความเจริญไปทุกพื้นที่

แผนงานที่ ๓.๑ แผนงานอุตสาหกรรมและการโยธา

ลำดับ ที่	โครงการ	รายละเอียดของกิจกรรมที่เกิดขึ้น จากโครงการ	งบประมาณ (บาท)	สถานที่ ดำเนินการ	หน่วยงาน รับผิดชอบ หลัก	ประจำปีงบประมาณ พ.ศ.๒๕๖๗											ดำเนินการ แล้วเสร็จ
						พ.ศ.๒๕๖๖					พ.ศ.๒๕๖๗						
						ต.ค.	พ.ย.	ธ.ค.	ม.ค.	ก.พ.	มี.ค.	เม.ย.	พ.ค.	มิ.ย.	ก.ค.	ส.ค.	
๑๔	โครงการปรับปรุงถนนลูกรัง บดอัดแน่นเข้าสู่พื้นที่การเกษตร สายทิศตะวันออกอ่างร่องปอ หมู่ที่ ๗ ต.ดงเจน เชื่อม ต.ห้วยแก้ว อ.ภูกามยาว จ.พะเยา	เพื่อจ่ายเป็นค่าปรับปรุงถนนลูกรัง บดอัดแน่นเข้าสู่พื้นที่การเกษตร สายทิศตะวันออกอ่างร่องปอ หมู่ที่ ๗ ต.ดงเจน เชื่อม ต.ห้วยแก้ว อ.ภูกามยาว จ.พะเยา ขนาดผิวจราจรกว้างเฉลี่ย ๔.๐๐ ม. ยาว ๑,๗๐๐.๐๐ ม. หนาเฉลี่ย ๐.๒๐ ม. หรือมีปริมาตร ลูกรังไม่น้อยกว่า ๑,๔๒๘.๐๐ ลบ.ม. พร้อมปรับเกลี่ยบดอัดแน่นให้เรียบร้อย รายละเอียดตามประมาณการ และแบบแปลน อบจ.พะเยา	๔๔๙,๐๐๐	สายทิศตะวันออก อ่างร่องปอ หมู่ที่ ๗ ต.ดงเจน เชื่อม ต.ห้วยแก้ว อ.ภูกามยาว จ.พะเยา	กองช่าง	←-----→											มีนาคม ๒๕๖๗

นางสาวบุญวรรณ เกียรติวิชัยงาม
นักจัดการงานทั่วไปปฏิบัติการ

จำนวนโครงการพัฒนาท้องถิ่น กิจกรรมและงบประมาณ

แผนการดำเนินงาน ประจำปีงบประมาณ พ.ศ.๒๕๖๗

ขององค์การบริหารส่วนจังหวัดพะเยา อำเภอเมืองพะเยา จังหวัดพะเยา

กรณีก่อนนี้ผูกพันไว้แล้วก่อนสิ้นปีงบประมาณ (งบประมาณรายจ่าย พ.ศ.๒๕๖๖)

แบบ ผด.๐๒

ยุทธศาสตร์องค์การบริหารส่วนจังหวัดพะเยาที่ ๓ พัฒนาโครงสร้างพื้นฐาน

กลยุทธ์/แนวทางการพัฒนาที่ ๓.๓ ส่งเสริมให้มีระบบการคมนาคม และการขนส่งที่เชื่อมต่อระหว่างองค์กรปกครองส่วนท้องถิ่นอื่นให้ได้มาตรฐาน

เพื่อให้การคมนาคมและการขนส่งสินค้ามีความสะดวกรวดเร็ว และกระจายความเจริญไปทุกพื้นที่

แผนงานที่ ๓.๑ แผนงานอุตสาหกรรมและการโยธา

ลำดับ ที่	โครงการ	รายละเอียดของกิจกรรมที่เกิดขึ้น จากโครงการ	งบประมาณ (บาท)	สถานที่ ดำเนินการ	หน่วยงาน รับผิดชอบ หลัก	ประจำปีงบประมาณ พ.ศ.๒๕๖๗											ดำเนินการ แล้วเสร็จ
						พ.ศ.๒๕๖๖		พ.ศ.๒๕๖๗									
						ต.ค.	พ.ย.	ธ.ค.	ม.ค.	ก.พ.	มี.ค.	เม.ย.	พ.ค.	มิ.ย.	ก.ค.	ส.ค.	
๓๑	โครงการปรับปรุงถนนลูกรัง บดอัดแน่นเข้าสู่พื้นที่การเกษตร หมู่ที่ ๕ ต.เชียงม่วน อ.เชียงม่วน จ.พะเยา	เพื่อจ่ายเป็นค่าปรับปรุงถนนลูกรัง บดอัดแน่นเข้าสู่พื้นที่การเกษตร หมู่ที่ ๕ ต.เชียงม่วน อ.เชียงม่วน จ.พะเยา ขนาดผิวจราจรกว้างเฉลี่ย ๕.๐๐ ม. ยาว ๑,๖๓๕.๐๐ ม. หนาเฉลี่ย ๐.๒๐ ม. หรือมีปริมาตร ลูกรังไม่น้อยกว่า ๑,๓๗๓.๐๐ ลบ.ม. พร้อมปรับเกลี่ยบดอัดแน่นให้เรียบร้อย รายละเอียดตามประมาณการ และแบบแปลน อบจ.พะเยา	๔๙๙,๐๐๐	หมู่ที่ ๕ ต.เชียงม่วน อ.เชียงม่วน จ.พะเยา	กองช่าง	←—————→											มีนาคม ๒๕๖๗
						<p>บุญวรรณ (นางสาวบุญวรรณ เกียรติวิชัยงาม) นักจัดการงานทั่วไปปฏิบัติการ</p>											

จำนวนโครงการพัฒนาท้องถิ่น กิจกรรมและงบประมาณ

แผนการดำเนินงาน ประจำปีงบประมาณ พ.ศ.๒๕๖๗

ขององค์การบริหารส่วนจังหวัดพะเยา อำเภอเมืองพะเยา จังหวัดพะเยา

กรณีก่อนนี้ผูกพันไว้แล้วก่อนสิ้นปีงบประมาณ (งบประมาณรายจ่าย พ.ศ.๒๕๖๖)

แบบ ผด.๐๒

ยุทธศาสตร์องค์การบริหารส่วนจังหวัดพะเยาที่ ๓ พัฒนาโครงสร้างพื้นฐาน

กลยุทธ์/แนวทางการพัฒนาที่ ๓.๑ พัฒนาแหล่งน้ำเพื่อการอุปโภค-บริโภค และการเกษตรอย่างพอเพียงและทั่วถึง เป็นระบบลุ่มน้ำพร้อมจัดทำแผนที่น้ำอย่างครอบคลุมทุกพื้นที่

แผนงานที่ ๓.๒ แผนงานการเกษตร

ลำดับ ที่	โครงการ	รายละเอียดของกิจกรรมที่เกิดขึ้น จากโครงการ	งบประมาณ (บาท)	สถานที่ ดำเนินการ	หน่วยงาน รับผิดชอบ หลัก	ประจำปีงบประมาณ พ.ศ.๒๕๖๗										ดำเนินการ แล้วเสร็จ		
						พ.ศ.๒๕๖๖		พ.ศ.๒๕๖๗										
						ต.ค.	พ.ย.	ธ.ค.	ม.ค.	ก.พ.	มี.ค.	เม.ย.	พ.ค.	มิ.ย.	ก.ค.		ส.ค.	ก.ย.
๑	โครงการบริหารโรงงาน ผลิตปุ๋ยอินทรีย์ องค์การบริหารส่วนจังหวัด พะเยา	เพื่อจ่ายเป็นค่าบริหารงานโรงงาน ผลิตปุ๋ยอินทรีย์ของ อบจ.พะเยา โดยมีค่าใช้จ่ายประกอบด้วย ค่าเชื้อเพลิงและหล่อลื่น ค่าวัตถุดิบ ในการผลิตค่าจัดซื้อบรรจุภัณฑ์ ค่าสาธารณูปโภค ฯลฯ รายละเอียด ค่าใช้จ่ายตามประมาณการของโครงการ	๔๐,๒๒๒	องค์การบริหาร ส่วนจังหวัด พะเยา	กอง สาธารณสุข	↔												ตุลาคม ๒๕๖๖

บุญเรือน
(นางสาวบุญธรรม เกษตรวิชัยงาม)
นักจัดการงานทั่วไปปฏิบัติการ