



รายงานผลการติดตามและประเมินผลแผนพัฒนาท้องถิ่น  
องค์การบริหารส่วนจังหวัดพะเยา  
ประจำปีงบประมาณ พ.ศ.๒๕๖๖

ฝ่ายตรวจติดตามและประเมินผล  
กองยุทธศาสตร์และงบประมาณ องค์การบริหารส่วนจังหวัดพะเยา  
ศูนย์ราชการจังหวัดพะเยา อำเภอเมืองพะเยา จังหวัดพะเยา ๕๖๐๐๐  
โทร ๐ ๕๔๔๐ ๙๔๐๐-๓ ต่อ ๕๒ โทรสาร ๐ ๕๔๔๓ ๑๒๒๒  
<https://www.py-pao.go.th>

## คำนำ

ด้วยระเบียบกระทรวงมหาดไทย ว่าด้วยการจัดทำแผนพัฒนาขององค์กรปกครองส่วนท้องถิ่น พ.ศ. ๒๕๔๘ และที่แก้ไขเพิ่มเติมถึง (ฉบับที่ ๓) พ.ศ.๒๕๖๑ ข้อ ๒๙ ได้กำหนดให้มีการดำเนินการติดตามและประเมินผลแผนพัฒนาท้องถิ่นขององค์กรปกครองส่วนท้องถิ่น โดยคณะกรรมการติดตามและประเมินผลแผนพัฒนามีหน้าที่ดำเนินการติดตามและประเมินผลแผนพัฒนาขององค์กรปกครองส่วนท้องถิ่น ซึ่งคณะกรรมการจะต้องดำเนินการกำหนดแนวทาง วิธีการในการติดตามและประเมินผลแผนพัฒนา ดำเนินการติดตามและประเมินผลแผนพัฒนา รายงานผลและเสนอความเห็นซึ่งได้จากการติดตามและประเมินผลแผนพัฒนาต่อผู้บริหารท้องถิ่น เพื่อให้ผู้บริหารท้องถิ่นเสนอต่อสภาท้องถิ่นและคณะกรรมการพัฒนาท้องถิ่น พร้อมทั้งประกาศผลการติดตามและประเมินผลแผนพัฒนาท้องถิ่นให้ประชาชนในท้องถิ่นทราบในที่เปิดเผยภายในสิบห้าวันนับแต่วันรายงานผลและเสนอความเห็นดังกล่าวและต้องปิดประกาศไว้เป็นระยะเวลาไม่น้อยกว่าสามสิบวันโดยอย่างน้อยปีละหนึ่งครั้งภายในเดือนธันวาคมของทุกปี

คณะกรรมการติดตามและประเมินผลแผนพัฒนาองค์การบริหารส่วนจังหวัดพะเยา ได้ดำเนินการตามระเบียบกระทรวงมหาดไทยว่าด้วยการจัดทำแผนพัฒนาขององค์กรปกครองส่วนท้องถิ่น พ.ศ. ๒๕๔๘ และที่แก้ไขเพิ่มเติม และจัดทำรายงานการติดตามและประเมินผลแผนพัฒนาท้องถิ่น ประจำปีงบประมาณ พ.ศ.๒๕๖๖ เพื่อรายงานและเสนอความเห็นที่ได้จากการติดตามต่อนายกองค์การบริหารส่วนจังหวัดพะเยา คณะกรรมการฯคาดหวังว่ารายงานการติดตามและประเมินผลฉบับนี้จะสามารถเป็นประโยชน์ในการปรับปรุงและวางแผนการพัฒนาในครั้งต่อไปให้มีประสิทธิภาพยิ่งขึ้น

คณะกรรมการติดตามและประเมินผลแผนพัฒนา  
องค์การบริหารส่วนจังหวัดพะเยา  
ธันวาคม ๒๕๖๖

# สารบัญ

คำนำ

สารบัญ

ส่วนที่ ๑ บทนำ

- |   |   |
|---|---|
| ๑. ความสำคัญของการติดตามและประเมินผล    | ๑ |
| ๒. วัตถุประสงค์ของการติดตามและประเมินผล | ๒ |
| ๓. ขั้นตอนการติดตามและประเมินผล         | ๓ |
| ๔. เครื่องมือการติดตามและประเมินผล      | ๕ |
| ๕. ประโยชน์ของการติดตามและประเมินผล     | ๕ |

ส่วนที่ ๒ การติดตามและประเมินผล

- |  |   |
|--|---|
| ๑. สรุปผลการติดตามและประเมินผล ปีงบประมาณ พ.ศ.๒๕๖๕ | ๗ |
| ๒. เกณฑ์การติดตามและประเมินผลแผนพัฒนาท้องถิ่น      | ๗ |

ส่วนที่ ๓ ผลการวิเคราะห์การติดตามและประเมินผล

- |   |    |
|---|----|
| ๑. ผลการพิจารณาการติดตามและประเมินผลยุทธศาสตร์<br>เพื่อความสอดคล้องแผนพัฒนาท้องถิ่น | ๘  |
| ๒. ผลการติดตามและประเมินผลโครงการเพื่อความสอดคล้อง<br>แผนพัฒนาท้องถิ่น              | ๑๓ |
| ๓. สรุปผลการวิเคราะห์การติดตามและประเมินผล  | ๑๙ |

ส่วนที่ ๔ สรุปผล ข้อเสนอแนะและข้อเสนอแนะ

๓๒

## ส่วนที่ ๑ บทนำ

การติดตามและประเมินผลแผน เป็นการประเมินประสิทธิภาพประสิทธิผลของการดำเนินโครงการ กิจกรรม ซึ่งเป็นการประเมินทั้งแผนงาน นโยบายขององค์กรและประเมินผลการปฏิบัติงานของบุคคล ในองค์กรว่าแผนยุทธศาสตร์และแนวทางที่ถูกกำหนดไว้ในรูปแบบของแผนนั้นดำเนินการบรรลุวัตถุประสงค์ จริงหรือไม่ สนองต่อความต้องการของประชาชนหรือผู้ที่มีส่วนได้ผู้มีส่วนเสียทุกฝ่ายหรือไม่ การติดตาม และประเมินผลนี้ไม่ใช่การตรวจสอบเพื่อการจับผิด แต่เป็นเครื่องมือทดสอบผลการดำเนินงานเพื่อให้ทราบว่า ผลที่เกิดขึ้นถูกต้องและเป็นไปตามวัตถุประสงค์มากน้อยเพียงใด เป็นการติดตามและประเมินผลยุทธศาสตร์ การพัฒนา แผนพัฒนาท้องถิ่นว่าเป็นไปตามความต้องการของประชาชนในท้องถิ่นหรือไม่ นโยบายสาธารณะ ที่กำหนดไว้ในรูปของการวางแผนแบบมีส่วนร่วมของประชาชนหรือการประชาคมท้องถิ่นได้ดำเนินการตาม เป้าหมายที่กำหนดไว้หรือไม่ ระยะเวลาในการดำเนินการสอดคล้องกับงบประมาณและสภาพพื้นที่ของท้องถิ่น หรือไม่ การติดตามและประเมินผลเป็นการวัดระดับความสำเร็จหรือล้มเหลวของยุทธศาสตร์การพัฒนา แผนพัฒนาท้องถิ่น ซึ่งครอบคลุมถึงสิ่งแวดล้อมของนโยบาย (environments or contexts) การประเมิน ปัจจัยนำเข้าหรือทรัพยากรที่ใช้โครงการ (input) การติดตามและประเมินผลกระบวนการนำนโยบายไปปฏิบัติ (implementation process) การประเมินผลนโยบาย (policy outputs) การประเมินผลลัพธ์นโยบาย (policy outcomes) และการประเมินผลกระทบนโยบาย (policy impacts) สิ่งที่จะได้รับหรือสนองตอบกลับ จากการติดตามและประเมินผลก็คือจะช่วยให้ผู้บริหารท้องถิ่นนำไปเป็นเครื่องมือในการปรับปรุงนโยบาย ยุทธศาสตร์การพัฒนา แผนพัฒนาท้องถิ่น และการเปลี่ยนแปลงของพื้นที่และนโยบายของรัฐบาลหรืออาจใช้ เป็นเครื่องมือในการเลือกที่จะกระทำหรือไม่กระทำหรือยกเลิกโครงการในกรณีที่ไม่เกิดความคุ้มค่า ต่อประชาชนหรือประชาชนไม่พึงพอใจ ซึ่งการติดตามและประเมินผลแผนพัฒนาท้องถิ่นนี้มีทั้งในรูปของ คณะกรรมการติดตามและประเมินผลแผน สมาชิกสภาท้องถิ่น ประชาชนในพื้นที่ องค์กรภาคประชาสังคม หรือองค์กรทางสังคม องค์กรเอกชน หน่วยงานราชการที่มีหน้าที่กำกับดูแลหน่วยงานราชการอื่น ๆ และ ที่สำคัญที่สุดคือผู้รับผิดชอบโครงการโดยตรง

### ๑. ความสำคัญของการติดตามและประเมินผลแผนพัฒนาท้องถิ่น

การติดตาม (Monitoring) และการประเมิน (Evaluation) เป็นกระบวนการที่แตกต่างกันมีจุดหมาย ไม่เหมือนกัน แต่กระบวนการทั้งสองมีความเกี่ยวข้องสัมพันธ์กัน และเมื่อนำแนวคิดและหลักการติดตามและ ประเมินผล (Monitoring and Evaluation) มาประสานใช้ด้วยกันอย่างเหมาะสมจะช่วยให้ผู้บริหารท้องถิ่น สมาชิกสภาท้องถิ่น ข้าราชการ ลูกจ้างประจำ พนักงานจ้าง สามารถกำกับดูแล ทบทวนและพัฒนา งานพัฒนาท้องถิ่นตามแผนงานโครงการได้อย่างมีประสิทธิภาพประสิทธิผล การติดตามและประเมินผล แผนพัฒนาท้องถิ่น จึงเป็นการติดตามผลที่ให้ความสำคัญ ดังนี้

๑. ผลการปฏิบัติงานของผู้รับผิดชอบแต่ละแผนงานโครงการเพื่อการพัฒนา หรือกิจกรรมต่าง ๆ ที่ดำเนินการหรือไม่ได้ดำเนินการตามแผนพัฒนาท้องถิ่นที่ได้กำหนดไว้หรือไม่ รวมทั้งงบประมาณในการ ดำเนินงาน

๒. ผลการใช้ปัจจัยหรือทรัพยากรต่าง ๆ ในการพัฒนาท้องถิ่นตรวจสอบดูว่าแผนงานโครงการ เพื่อการพัฒนาได้รับปัจจัยหรือทรัพยากรทั้งด้านปริมาณ และคุณภาพตามระยะเวลาที่กำหนดไว้หรือไม่อย่างไร

๓. ผลการดำเนินงาน ตรวจสอบดูว่าได้ผลตรงตามเป้าหมายที่กำหนดไว้หรือไม่เพียงใด มีปัญหา อุปสรรคอะไรบ้าง ทั้งในด้านการจัดทำแผนพัฒนาท้องถิ่น การดำเนินการตามแผนงานและโครงการเพื่อการพัฒนาท้องถิ่น และขั้นตอนต่าง ๆ ในการดำเนินการตามโครงการเพื่อการพัฒนาท้องถิ่น

๔. ความสำคัญของการติดตามและประเมินผล เป็นเครื่องมือสำคัญในการทดสอบผลการดำเนินงาน ตามภารกิจขององค์กรปกครองส่วนท้องถิ่นว่าดำเนินการได้ตามเป้าหมายที่กำหนดไว้หรือไม่ ทำให้ทราบและ กำหนดทิศทางการพัฒนาได้อย่างเป็นรูปธรรมและเกิดความชัดเจนที่จะทำให้เกิดทราบถึงจุดแข็ง (strengths) จุดอ่อน (weaknesses) โอกาส (opportunities) ปัญหาหรืออุปสรรค (threats) ของแผนพัฒนาท้องถิ่น โครงการกิจกรรมต่าง ๆ ซึ่งอาจเกิดจากผู้บริหารท้องถิ่น สมาชิกสภาท้องถิ่น ปลัดองค์กรปกครองส่วน ท้องถิ่น รองปลัดองค์กรปกครองส่วนท้องถิ่น หัวหน้าสำนัก/ผู้อำนวยการกอง และบุคลากรขององค์กร ปกครองส่วนท้องถิ่น สภาพพื้นที่และผู้มีส่วนเกี่ยวข้องเพื่อนำไปสู่การปรับปรุงแผนงาน โครงการพัฒนาให้ เกิดความสอดคล้องกับสภาพแวดล้อมในสังคมภายในความต้องการและความพึงพอใจของประชาชนในพื้นที่

**บทสรุปของความสำคัญก็คือ** ในการไปสู่การวางแผนการพัฒนาในปีต่อ ๆ ไป เพื่อให้เกิดผลสัมฤทธิ์ เชิงคุณค่าในกิจการสาธารณะมากที่สุด และเมื่อพบจุดแข็งก็ต้องเร่งรีบดำเนินการและจะต้องมีความสุข ครอบคลุมในการดำเนินการขยายโครงการ งานต่าง ๆ ที่เป็นจุดแข็ง และพึงรอโอกาสในการเสริมสร้างให้เกิด จุดแข็งนี้ และเมื่อพบปัญหาและอุปสรรคก็ต้องตั้งรับให้มั่น รอโอกาสที่จะดำเนินการและตั้งมั่นอย่างสุขุม ครอบคลุมพยายามลดถอยสิ่งที่เป็นปัญหาและอุปสรรค เมื่อพบจุดอ่อนต้องหยุดและถดถอยปัญหาลงให้ได้ ดำเนินการปรับปรุงให้ดีขึ้น ตั้งรับให้มั่นเพื่อรอโอกาสและสุดท้ายเมื่อมีโอกาสก็ต้องใช้พันธมิตรหรือผู้มีส่วน ได้เสียในพื้นที่ให้เกิดประโยชน์เพื่อดำเนินการขยายแผน โครงการ งานต่าง ๆ พร้อมการปรับปรุงและเร่งรีบ ดำเนินการ สิ่งเหล่านี้จะถูกค้นพบเพื่อให้เกิดการพัฒนาองค์กรปกครองส่วนท้องถิ่นโดยการติดตามและ ประเมินผล ซึ่งส่งผลให้เกิดกระบวนการพัฒนาอย่างเข้มแข็งและมีความยั่งยืน เป็นไปตามเป้าประสงค์ที่ตั้งไว้ ได้อย่างดียิ่ง

## ๒. วัตถุประสงค์ของการติดตามและประเมินผล

การติดตามและประเมินผลแผนพัฒนาท้องถิ่น มุ่งค้นหาแผนงานโครงการที่ได้ดำเนินการไปแล้วว่า มีสิ่งใดควรดำเนินการต่อไปตามวัตถุประสงค์ของแผนงานโครงการ หรือศึกษาระหว่างดำเนินการตามโครงการ เพื่อการพัฒนาท้องถิ่นนั้น ว่ามีปัญหาใดควรปรับปรุงเพื่อการบรรลุเป้าหมายการติดตามและประเมินผล แผนงาน โครงการเพื่อการพัฒนาท้องถิ่นที่ไม่ได้ดำเนินการเป็นเพราะเหตุใด เกิดปัญหาจากเรื่องใด จึงได้ กำหนดเป็นวัตถุประสงค์ได้ดังนี้

๑) เพื่อเป็นเครื่องมือในการบริหารราชการท้องถิ่น ซึ่งจะช่วยตอบสนองภารกิจตามอำนาจหน้าที่ ของหน่วยงาน รวมทั้งปรับปรุงการปฏิบัติงานให้ดีขึ้น มีประสิทธิภาพและประสิทธิผล

๒) เพื่อให้ทราบความก้าวหน้าการดำเนินงานตามระยะเวลาและเป้าหมายที่กำหนดไว้ สภาพผลการ ดำเนินงาน ตลอดจนปัญหา อุปสรรคในการพัฒนาท้องถิ่นตามภารกิจที่ได้กำหนดไว้

๓) เพื่อเป็นข้อมูลสำหรับเร่งรัด ปรับปรุง แก้ไข ข้อบกพร่องของการดำเนินงาน โครงการ การยกเลิกโครงการที่ไม่เหมาะสมหรือหมดความจำเป็นขององค์กรปกครองส่วนท้องถิ่น

๔) เพื่อทราบถึงสถานภาพการบริหารการใช้จ่ายงบประมาณขององค์กรปกครองส่วนท้องถิ่น

๕) เพื่อสร้างความรับผิดชอบของผู้บริหารท้องถิ่น ปลัดองค์กรปกครองส่วนท้องถิ่น รองปลัดองค์กรปกครองส่วนท้องถิ่น หัวหน้าสำนัก/ผู้อำนวยการกอง และบุคลากรขององค์กรปกครองส่วนท้องถิ่น ที่จะต้องผลักดันให้การดำเนินการตามแผนงานโครงการต่าง ๆ เป็นไปอย่างมีประสิทธิภาพ บรรลุวัตถุประสงค์ก่อให้เกิดประโยชน์ของผู้มีส่วนได้เสีย ผู้มีส่วนเกี่ยวข้อง ประชาชนหรือสังคมส่วนรวมมากที่สุด

๖) เพื่อติดตามและประเมินผลการดำเนินงานตามตัวชี้วัดร้อยละความสำเร็จของการปฏิบัติงานตามแผนงานโครงการ ในปีงบประมาณ พ.ศ.๒๕๖๖

### ๓. ขั้นตอนการติดตามและประเมินผลแผนพัฒนาท้องถิ่น

#### ขั้นตอนที่ ๑

การแต่งตั้งคณะกรรมการติดตามและประเมินผลแผนพัฒนาท้องถิ่น ตามระเบียบกระทรวงมหาดไทย ว่าด้วยการจัดทำแผนพัฒนาขององค์กรปกครองส่วนท้องถิ่น พ.ศ. ๒๕๔๘ และที่แก้ไขเพิ่มเติม ข้อ ๒๘ ดังนี้

ให้ผู้บริหารท้องถิ่นแต่งตั้งคณะกรรมการติดตามและประเมินผลแผนพัฒนาท้องถิ่น ประกอบด้วย

- (๑) สมาชิกสภาท้องถิ่นที่สภาท้องถิ่นคัดเลือกจำนวนสามคน
- (๒) ผู้แทนประชาคมท้องถิ่นที่ประชาคมท้องถิ่นคัดเลือกจำนวนสองคน
- (๓) ผู้แทนหน่วยงานที่เกี่ยวข้องที่ผู้บริหารท้องถิ่นคัดเลือกจำนวนสองคน
- (๔) หัวหน้าส่วนการบริหารที่คัดเลือกกันเองจำนวนสองคน
- (๕) ผู้ทรงคุณวุฒิที่ผู้บริหารท้องถิ่นคัดเลือกจำนวนสองคน

โดยให้คณะกรรมการเลือกกรรมการหนึ่งคนทำหน้าที่ประธานคณะกรรมการและกรรมการอีกหนึ่งคนทำหน้าที่เลขานุการของคณะกรรมการ

กรรมการตาม(๑) (๒) (๓) (๔) และ(๕) ให้มีวาระอยู่ในตำแหน่งคราวละสี่ปีและอาจได้รับการคัดเลือกอีกก็ได้

#### ขั้นตอนที่ ๒

คณะกรรมการติดตามและประเมินผลแผนพัฒนาท้องถิ่น กำหนดแนวทาง วิธีการในการติดตามและประเมินผลแผนพัฒนา ตามระเบียบกระทรวงมหาดไทย ว่าด้วยการจัดทำแผนพัฒนาขององค์กรปกครองส่วนท้องถิ่น พ.ศ. ๒๕๔๘ และที่แก้ไขเพิ่มเติม ข้อ ๒๙ (๑)

#### ขั้นตอนที่ ๓

คณะกรรมการติดตามและประเมินผลแผนพัฒนาท้องถิ่น ดำเนินการติดตามและประเมินผลแผนพัฒนา ตามระเบียบกระทรวงมหาดไทย ว่าด้วยการจัดทำแผนพัฒนาขององค์กรปกครองส่วนท้องถิ่น พ.ศ. ๒๕๔๘ และที่แก้ไขเพิ่มเติม ข้อ ๒๙ (๒) รายงานผลและเสนอความเห็นซึ่งได้จากการติดตามและประเมินผลแผนพัฒนาท้องถิ่นต่อผู้บริหารท้องถิ่น

#### ขั้นตอนที่ ๔

เมื่อผู้บริหารท้องถิ่นได้รับรายงานการติดตามและประเมินผลแผนพัฒนาท้องถิ่นแล้วให้ตรวจสอบและมีความเห็น แล้วจัดทำเป็นประกาศผลการติดตามและประเมินผลแผนพัฒนาท้องถิ่นประจำปี จะต้องปิดประกาศให้ประชาชนทราบโดยเปิดเผยเป็นระยะเวลาไม่น้อยกว่าสามสิบวัน นับแต่วันลงนามประกาศหรือนับแต่วันให้ความเห็นดังกล่าวภายในเดือนธันวาคม เป็นไปตามหนังสือกระทรวงมหาดไทย ที่ มท ๐๘๑๐.๓/ว๖๐๘๖ ลงวันที่ ๑๙ สิงหาคม ๒๕๖๕ เรื่องซักซ้อมแนวปฏิบัติการใช้แผนพัฒนาท้องถิ่นขององค์กรปกครองส่วนท้องถิ่นเพื่อจัดทำบริการสาธารณะหรือกิจกรรมสาธารณะ

#### ขั้นตอนที่ ๕

เมื่อผู้บริหารท้องถิ่นประกาศผลการติดตามและประเมินผลแผนพัฒนาท้องถิ่นประจำปีแล้ว ให้เสนอเป็นญัตติหรือเสนอต่อประธานสภาท้องถิ่นเพื่อให้ประธานสภาท้องถิ่นได้บรรจุในวาระการประชุมสภาท้องถิ่นเป็นการรับทราบ ตามระเบียบกระทรวงมหาดไทย ว่าด้วยการจัดทำแผนพัฒนาขององค์กรปกครองส่วนท้องถิ่น พ.ศ. ๒๕๔๘ และที่แก้ไขเพิ่มเติม ข้อ ๒๙(๓)

#### ขั้นตอนที่ ๖

สภาท้องถิ่นจัดให้มีการประชุมสภาท้องถิ่น สมัยสามัญหรือวิสามัญแล้วแต่กรณี สมาชิกสภาท้องถิ่นอาจสอบถาม อภิปราย เสนอความเห็น ตั้งข้อสังเกตได้ ให้ประธานสภาท้องถิ่นส่งความเห็นนั้น ให้ผู้บริหารโดยเร็ว หรืออย่างช้าไม่ควรเกิน ๑๕ วัน นับแต่วันที่ประชุมสภาท้องถิ่นรับทราบ ตามหนังสือกระทรวงมหาดไทย ที่ มท ๐๘๑๐.๓/ว๖๐๘๖ ลงวันที่ ๑๙ สิงหาคม ๒๕๖๕ เรื่องซักซ้อมแนวปฏิบัติการใช้แผนพัฒนาท้องถิ่นขององค์กรปกครองส่วนท้องถิ่นเพื่อจัดทำบริการสาธารณะหรือกิจกรรมสาธารณะ

#### ขั้นตอนที่ ๗

ผู้บริหารท้องถิ่นส่งผลการติดตามและประเมินผลแผนพัฒนาท้องถิ่นที่สภาท้องถิ่นได้รับทราบ และได้เสนอความเห็น หรือการตั้งข้อสังเกต ข้อเสนอแนะการพัฒนาท้องถิ่นในสภาท้องถิ่นแล้ว ส่งให้คณะกรรมการพัฒนาท้องถิ่น ตามระเบียบกระทรวงมหาดไทย ว่าด้วยการจัดทำแผนพัฒนาขององค์กรปกครองส่วนท้องถิ่น พ.ศ. ๒๕๔๘ และที่แก้ไขเพิ่มเติม ข้อ ๒๙(๓)

#### ขั้นตอนที่ ๘

ผู้บริหารท้องถิ่นจัดให้มีการประชุมคณะกรรมการพัฒนาท้องถิ่นเพื่อได้รับทราบผลการติดตามและประเมินผลแผนพัฒนาท้องถิ่นประจำปี รวมทั้งความเห็นของสภาท้องถิ่น ให้คณะกรรมการพัฒนาท้องถิ่นรับทราบ เพื่อนำไปดำเนินการปรับปรุงแก้ไข กำหนดแนวทางการพัฒนานโยบายท้องถิ่น กำหนดกรอบนโยบาย ทิศทางแนวทางการพัฒนาท้องถิ่น เพื่อให้เป็นไปตามหน้าที่และอำนาจขององค์กรปกครองส่วนท้องถิ่นที่มีผลกระทบต่อประโยชน์สุขของประชาชนและดำเนินการนำไปวิเคราะห์การพัฒนาท้องถิ่นต่อไป ตามหนังสือกระทรวงมหาดไทย ที่ มท ๐๘๑๐.๓/ว๖๐๘๖ ลงวันที่ ๑๙ สิงหาคม ๒๕๖๕ เรื่องซักซ้อมแนวปฏิบัติการใช้แผนพัฒนาท้องถิ่นขององค์กรปกครองส่วนท้องถิ่นเพื่อจัดทำบริการสาธารณะหรือกิจกรรมสาธารณะ

#### ๔. เครื่องมือการติดตามและประเมินผลแผนพัฒนาท้องถิ่น

(๑) การติดตามและประเมินผลแผนพัฒนาท้องถิ่นเป็นการติดตามและประเมินผลแผนพัฒนาท้องถิ่นที่ผู้บริหารท้องถิ่นประกาศใช้ ประกอบด้วยการจัดทำหรือทบทวน การเพิ่มเติม การเปลี่ยนแปลงและการแก้ไขแผนพัฒนาท้องถิ่น เป็นการติดตามโครงการ กิจกรรม งาน หรือครุภัณฑ์บริการสาธารณะที่นำไปจัดทำเป็นงบประมาณรายจ่ายประจำปี/เพิ่มเติม การใช้จ่ายเงินสะสม เงินอุดหนุนเฉพาะกิจหรือเงินอื่นใดที่องค์กรปกครองส่วนท้องถิ่นใช้เพื่อการพัฒนาท้องถิ่นในการจัดทำบริการสาธารณะหรือกิจกรรมสาธารณะ และเป็นการติดตามการใช้จ่ายงบประมาณตามแผนการดำเนินงานขององค์กรปกครองส่วนท้องถิ่น เป็นไปตามหนังสือกระทรวงมหาดไทย ที่ มท ๐๘๑๐.๓/ว๑๒๓๙ ลงวันที่ ๒๑ กุมภาพันธ์ ๒๕๖๕ เรื่องแนวทางการปฏิบัติตามแผนพัฒนาท้องถิ่นขององค์กรปกครองส่วนท้องถิ่น

(๒) การติดตามและประเมินผลยุทธศาสตร์เพื่อความสอดคล้องแผนพัฒนาท้องถิ่น เป็นการให้คะแนนของคณะกรรมการติดตามและประเมินผลแผนพัฒนาท้องถิ่นเพื่อตรวจสอบความสอดคล้องของแผนพัฒนาท้องถิ่นกับการนำไปจัดทำงบประมาณรายจ่ายขององค์กรปกครองส่วนท้องถิ่นประจำปีงบประมาณนั้น ๆ โดยให้ดำเนินการให้แล้วเสร็จภายในเก้าสิบวัน หรือภายในเดือนธันวาคมแล้วแต่กรณี นับแต่วันที่ประกาศใช้ข้อบัญญัติงบประมาณรายจ่ายประจำปี เป็นไปตามหนังสือกระทรวงมหาดไทย ที่ มท ๐๘๑๐.๓/ว๑๐๘๖ ลงวันที่ ๑๙ สิงหาคม ๒๕๖๕ เรื่องซักซ้อมแนวปฏิบัติการใช้แผนพัฒนาท้องถิ่นขององค์กรปกครองส่วนท้องถิ่นเพื่อจัดทำบริการสาธารณะหรือกิจกรรมสาธารณะ

(๓) กรมส่งเสริมการปกครองท้องถิ่นมีระบบในการติดตามและประเมินผลการดำเนินการตามแผนพัฒนาท้องถิ่น และการบริหารงบประมาณภายใต้โครงการพัฒนาระบบสารสนเทศการบริหารจัดการเพื่อการวางแผนและประเมินผลขององค์กรปกครองส่วนท้องถิ่น (e-Plan) ใช้เป็นเครื่องมือในการจัดเก็บข้อมูลนำไปใช้ในการติดตาม (Monitoring) และการประเมิน (Evaluation) การดำเนินงานตามแผนพัฒนาท้องถิ่น ซึ่งต่อมาได้พัฒนาระบบให้สอดคล้องกับระบบติดตามและประเมินผลแห่งชาติ ซึ่งเป็นระบบเทคโนโลยีสารสนเทศที่สำนักสภาพัฒนาการเศรษฐกิจและสังคมแห่งชาติ (สศช.) จัดให้มีขึ้นเพื่อให้หน่วยงานของรัฐแต่ละแห่งเชื่อมโยงฐานข้อมูลที่อยู่ในความรับผิดชอบของหน่วยงานของรัฐเข้าระบบสารสนเทศฯ (e-Plan) ซึ่งเป็นการวิเคราะห์ข้อมูลเพื่อประเมินความสอดคล้องในการวางแผนขององค์กรปกครองส่วนท้องถิ่นเชื่อมโยงกับระบบติดตามและประเมินผลแห่งชาติ e-Plan – eMENSUR

#### ๕. ประโยชน์ของการติดตามและประเมินผลแผน

การติดตามและประเมินผลมีประโยชน์ที่สำคัญคือ การนำไปใช้แก้ไขปัญหาต่าง ๆ ระหว่างดำเนินโครงการ รองลงมาคือนำไปใช้สำหรับวางแผนการจัดทำแผนพัฒนาท้องถิ่นในอนาคต ประโยชน์ต่าง ๆ แยกเป็นหัวข้อได้ ดังนี้

๑. ได้ทราบถึงสถานภาพและสถานการณ์ต่าง ๆ ของการจัดทำแผนพัฒนาท้องถิ่นและการดำเนินการตามโครงการ ซึ่งจะทำให้วิธีการปฏิบัติดำเนินการไปแนวทางเดียวกัน



๒. ได้ทราบถึงข้อดี ข้อเสีย ข้อบกพร่องต่าง ๆ ตลอดจนปัจจัยที่ทำให้แผนพัฒนาท้องถิ่นและการดำเนินการตามโครงการพัฒนาท้องถิ่นมีปัญหา ทำให้สามารถแก้ไขได้ทุกจุด ตรงเป้าหมายอย่างทันท่วงที ทั้งในปัจจุบันและอนาคต

๓. ช่วยให้การใช้ทรัพยากรต่าง ๆ เกิดความประหยัด คุ่มค่าไม่เสียประโยชน์ ประหยัดเวลา งบประมาณและทรัพยากรในการดำเนินโครงการพัฒนาท้องถิ่น

๔. สามารถเก็บรวบรวมวิเคราะห์ข้อมูลต่าง ๆ ที่เกี่ยวกับรายละเอียดความต้องการสภาพปัญหาต่าง ๆ ที่จะนำไปจัดทำเป็นโครงการเพื่อพัฒนาท้องถิ่น เพื่อนำเสนอโครงการในเชิงสถิติหรือข้อมูลที่เป็นจริง ทำให้ได้รับความเชื่อถือและการยอมรับจากประชาชน ผู้มีส่วนได้เสีย หน่วยงานราชการ รัฐวิสาหกิจ องค์กรต่าง ๆ

๕. กระตุ้นให้ผู้ปฏิบัติงานและผู้เกี่ยวข้องกับการพัฒนาท้องถิ่น การจัดทำโครงการและรับผิดชอบโครงการมีความสำนึกต่อหน้าที่ความรับผิดชอบ และกระตือรือร้นในการแก้ไข ตลอดจนปรับปรุงรายละเอียดเนื้อหา ข้อมูลให้เป็นปัจจุบันเสมอ

-----

## ส่วนที่ ๒ การติดตามและประเมินผล

### ๑. สรุปผลการติดตามและประเมินผลที่ผ่านมา ปีงบประมาณ พ.ศ.๒๕๖๕

จากการติดตามและประเมินผลแผนพัฒนาท้องถิ่น(พ.ศ.๒๕๖๑-๒๕๖๕) ปีงบประมาณ พ.ศ.๒๕๖๕ ของคณะกรรมการติดตามและประเมินผลแผนพัฒนาท้องถิ่น เฉพาะโครงการของปี ๒๕๖๕ สรุปได้ดังนี้

- โครงการตามแผนพัฒนาท้องถิ่น เฉพาะโครงการของปี ๒๕๖๕ จำนวน ๕๔๒ โครงการ
- โครงการที่ได้รับอนุมัติงบประมาณ(ข้อบัญญัติงบประมาณรายจ่ายประจำปี การโอนงบประมาณรายจ่าย และการขอรับการสนับสนุนจากสำนักงบประมาณ) จำนวน ๒๓๐ โครงการ คิดเป็นร้อยละ ๔๒.๔๔ ของโครงการตามแผนพัฒนาท้องถิ่น ปี ๒๕๖๕

### ๒. เกณฑ์การประเมินผลแผนพัฒนาท้องถิ่น

องค์กรปกครองส่วนท้องถิ่นมีแนวทางการติดตามและประเมินผลแผนพัฒนาท้องถิ่นมีการดำเนินการ ดังนี้

๑. คณะกรรมการมีการรายงานผลการติดตามประเมินผลแผนพัฒนาท้องถิ่น ภายในเดือนธันวาคม
๒. ผู้บริหารท้องถิ่นรายงานผลต่อสภาท้องถิ่น
๓. มีการประชุมสภาท้องถิ่นเพื่อรับทราบ/ข้อเสนอ/ตามเวลาที่กำหนด
๔. ผู้บริหารแจ้งผลการติดตามต่อคณะกรรมการพัฒนาท้องถิ่น
๕. ประกาศผลการติดตามและประเมินผลแผนพัฒนาท้องถิ่นโดยผู้บริหารท้องถิ่น

#### เกณฑ์การให้คะแนน

๑. ดำเนินการครบทั้ง ๕ ข้อ ได้ ๕ คะแนน
๒. ดำเนินการ ๓-๔ ข้อ ได้ ๓ คะแนน
๓. ดำเนินการ ๑-๒ ข้อ ได้ ๒ คะแนน
๔. ไม่ดำเนินการติดตามและประเมินผล ได้ ๐ คะแนน

**ส่วนที่ ๓**  
**ผลการวิเคราะห์การติดตามและประเมินผล**

**๑. ผลการพิจารณาติดตามและประเมินผลยุทธศาสตร์เพื่อความสอดคล้องแผนพัฒนาท้องถิ่น**

แนวทางการพิจารณาการติดตามและประเมินผลยุทธศาสตร์เพื่อความสอดคล้องแผนพัฒนาท้องถิ่น ประกอบด้วย

๑. ข้อมูลสภาพทั่วไปและข้อมูลพื้นฐานขององค์กรปกครองส่วนท้องถิ่น ๒๐ คะแนน
๒. การวิเคราะห์สถานการณ์และศักยภาพ ๒๐ คะแนน
๓. ยุทธศาสตร์ ๖๐ คะแนน ประกอบด้วย
  - (๑) ยุทธศาสตร์ชาติ ๒๐ ปี (๒๕๖๑-๒๕๘๐) ๕ คะแนน
  - (๒) แผนพัฒนาเศรษฐกิจและสังคมแห่งชาติ ๕ คะแนน
  - (๓) เป้าหมายการพัฒนาที่ยั่งยืน ๕ คะแนน
  - (๔) ยุทธศาสตร์จังหวัด ๕ คะแนน
  - (๕) ยุทธศาสตร์การพัฒนาขององค์กรปกครองส่วนท้องถิ่นในเขตจังหวัด ๕ คะแนน
  - (๖) ยุทธศาสตร์ขององค์กรปกครองส่วนท้องถิ่น ๕ คะแนน
  - (๗) วิสัยทัศน์ ๕ คะแนน
  - (๘) กลยุทธ์ ๕ คะแนน
  - (๙) เป้าประสงค์ของแต่ละประเด็นกลยุทธ์ ๕ คะแนน
  - (๑๐) จุดยืนทางยุทธศาสตร์ ๕ คะแนน
  - (๑๑) แผนงาน ๕ คะแนน
  - (๑๒) ความเชื่อมโยงของยุทธศาสตร์ในภาพรวม ๕ คะแนน

คะแนนรวม ๑๐๐ คะแนน เกณฑ์ที่ควรได้เพื่อให้เกิดความสอดคล้องและขับเคลื่อนการพัฒนาท้องถิ่นขององค์กรปกครองส่วนท้องถิ่น ไม่ควรน้อยกว่าร้อยละ ๘๐ (๘๐ คะแนน)

การให้คะแนนการติดตามและประเมินผลยุทธศาสตร์ คณะกรรมการติดตามและประเมินผลแผนพัฒนา ได้ประเมินแผนพัฒนาท้องถิ่น(พ.ศ.๒๕๖๖-๒๕๗๐) ในการประชุม เมื่อวันที่ ๒๑ พฤศจิกายน ๒๕๖๕ ที่ประชุมได้พิจารณาให้คะแนนตามแนวทางการพิจารณาการติดตามและประเมินผลยุทธศาสตร์ เพื่อความสอดคล้องแผนพัฒนาท้องถิ่นขององค์กรปกครองส่วนท้องถิ่น ไว้ดังนี้

ประเด็นการพิจารณา	รายละเอียดหลักเกณฑ์	คะแนนเต็ม	คะแนนที่ได้
<b>๑.ข้อมูลสภาพทั่วไปและข้อมูลพื้นฐานขององค์กรปกครองส่วนท้องถิ่น</b>	<p>ควรประกอบด้วยข้อมูลดังนี้</p> <p>(๑) ข้อมูลเกี่ยวกับด้านกายภาพ เช่น ที่ตั้งของหมู่บ้าน/ชุมชน/ตำบล ลักษณะลักษณะภูมิประเทศ ลักษณะภูมิอากาศ ลักษณะของดิน ลักษณะของแหล่งน้ำ ลักษณะของไม้/ป่าไม้ ฯลฯ ด้านการเมือง/การปกครอง เช่น เขตการปกครอง การเลือกตั้ง ฯลฯ</p> <p>(๒) ข้อมูลเกี่ยวกับด้านการเมือง/การปกครอง เช่น เขตการปกครอง การเลือกตั้ง ฯลฯ ประชากร เช่น ข้อมูลเกี่ยวกับจำนวนประชากร และช่วงอายุและจำนวนประชากร ฯลฯ</p>	<b>๒๐</b> (๕)	<b>๕</b>

ประเด็นการพิจารณา	รายละเอียดหลักเกณฑ์	คะแนนเต็ม	คะแนนที่ได้
<b>๑. ข้อมูลสภาพทั่วไป และข้อมูลพื้นฐานขององค์กรปกครองส่วนท้องถิ่น (ต่อ)</b>	(๓) ข้อมูลเกี่ยวกับสภาพทางสังคม เช่น การศึกษา สาธารณสุข อาชญากรรม ยาเสพติด การสังคมสงเคราะห์ ฯลฯ (๔) ข้อมูลเกี่ยวกับระบบบริการพื้นฐาน เช่น การคมนาคมขนส่ง การไฟฟ้า การประปา โทรศัพท์ ฯลฯ	(๕)	๕
	(๕) ข้อมูลเกี่ยวกับระบบเศรษฐกิจ เช่น การเกษตร การประมง การปศุสัตว์ การบริการ การท่องเที่ยว อุตสาหกรรม การพาณิชย์/กลุ่มอาชีพ แรงงาน ฯลฯ (๖) ข้อมูลเกี่ยวกับศาสนา ประเพณี วัฒนธรรม เช่น การนับถือศาสนา ประเพณีและงานประจำปี ภูมิปัญญาท้องถิ่น ภาษาถิ่น สินค้าพื้นเมืองและของที่ระลึก ฯลฯ และอื่น ๆ	(๕)	๕
	(๗) ข้อมูลเกี่ยวกับทรัพยากรธรรมชาติ เช่น น้ำ ป่าไม้ ภูเขา คุณภาพของทรัพยากรธรรมชาติ ฯลฯ (๘) การสำรวจและจัดเก็บข้อมูลเพื่อการจัดทำแผนพัฒนาท้องถิ่น หรือการใช้ข้อมูล จปฐ. ข้อมูลการมีส่วนร่วมหรือการประชุมประชาคมท้องถิ่น รูปแบบ วิธีการ และการดำเนินการประชุมประชาคมท้องถิ่น โดยใช้กระบวนการร่วมคิด ร่วมทำ ร่วมตัดสินใจ ร่วมตรวจสอบ ร่วมรับประโยชน์ ร่วมแก้ปัญหา ปรีกษาหารือ แลกเปลี่ยนเรียนรู้ เพื่อแก้ปัญหาสำหรับการพัฒนาท้องถิ่นตามอำนาจหน้าที่ของ อปท.	(๕)	๕
<b>๒. การวิเคราะห์สถานการณ์และศักยภาพ</b>	ควรประกอบด้วยข้อมูลดังนี้ (๑) การวิเคราะห์ที่ครอบคลุมความเชื่อมโยง ความสอดคล้อง ยุทธศาสตร์จังหวัด ยุทธศาสตร์การพัฒนาขององค์กรปกครองส่วนท้องถิ่นในเขตจังหวัด ยุทธศาสตร์ขององค์กรปกครองส่วนท้องถิ่น นโยบายของผู้บริหารท้องถิ่น รวมถึงความเชื่อมโยงแผนยุทธศาสตร์ชาติ ๒๐ ปี แผนพัฒนาเศรษฐกิจและสังคมแห่งชาติ และ Thailand ๔.๐	๒๐ (๕)	๔
	(๒) การวิเคราะห์ทางสังคม เช่น ด้านแรงงาน การศึกษา สาธารณสุข ความยากจน อาชญากรรม ปัญหายาเสพติด เทคโนโลยี จารีตประเพณี วัฒนธรรม ภูมิปัญญาท้องถิ่น เป็นต้น	(๕)	๕

ประเด็นการพิจารณา	รายละเอียดหลักเกณฑ์	คะแนนเต็ม	คะแนนที่ได้
๒. การวิเคราะห์สภาพการณ์และศักยภาพ (ต่อ)	<p>(๓) การวิเคราะห์สิ่งแวดล้อม พื้นที่สีเขียว ธรรมชาติต่าง ๆ ทางภูมิศาสตร์ กระบวนการหรือสิ่งที่เกิดขึ้น การประดิษฐ์ที่มีผลต่อสิ่งแวดล้อมและการพัฒนา</p> <p>(๔) การวิเคราะห์ทางเศรษฐกิจ ข้อมูลด้านรายได้ครัวเรือน การส่งเสริมอาชีพ กลุ่มอาชีพ กลุ่มทางสังคม การพัฒนาอาชีพและกลุ่มต่าง ๆ สภาพทางเศรษฐกิจและความเป็นอยู่ทั่วไป เป็นต้น</p>	(๕)	๕
	<p>(๕) การวิเคราะห์หรือผลการวิเคราะห์ศักยภาพเพื่อประเมินสภาพการพัฒนาในปัจจุบันและอนาคต ทิศทาง แนวโน้มที่จะเกิดขึ้น หรือผลที่จะเกิดขึ้นในการพัฒนาท้องถิ่น โดยใช้การวิเคราะห์เชิงเทคนิค Demand (Demand Analysis)/ Global Demand และ Trend</p>	(๕)	๔
๓. ยุทธศาสตร์ ๓.๑ ยุทธศาสตร์ชาติ ๒๐ ปี (พ.ศ. ๒๕๖๑-๒๕๘๐)	<p>ควรประกอบด้วยข้อมูลดังนี้</p> <p>การกำหนดและการวิเคราะห์ยุทธศาสตร์ชาติ ๒๐ ปี ที่สอดคล้องกับการพัฒนาท้องถิ่นขององค์กรปกครองส่วนท้องถิ่นตามประเด็นยุทธศาสตร์ชาติ ๒๐ ปี และประเด็นยุทธศาสตร์ขององค์กรปกครองส่วนท้องถิ่น</p>	๖๐ (๕)	๔
๓.๒ แผนพัฒนาเศรษฐกิจและสังคมแห่งชาติ ฉบับที่ ๑๒ หรือ ฉบับที่ ๑๓	<p>การกำหนดและวิเคราะห์แผนพัฒนาเศรษฐกิจและสังคมแห่งชาติที่สอดคล้องกับการพัฒนาท้องถิ่นขององค์กรปกครองส่วนท้องถิ่นตามประเด็นยุทธศาสตร์หรือหมุดหมายและประเด็นยุทธศาสตร์ขององค์กรปกครองส่วนท้องถิ่น</p>	(๕)	๓
๓.๓ เป้าหมายการพัฒนาที่ยั่งยืน (Sustainable Development Goals : SDGs)	<p>การกำหนดและการวิเคราะห์เป้าหมาย/เป้าประสงค์ SDGs ที่สอดคล้องกับการพัฒนาท้องถิ่นขององค์กรปกครองส่วนท้องถิ่นตามเป้าหมาย/เป้าประสงค์ SDGs และประเด็นยุทธศาสตร์ขององค์กรปกครองส่วนท้องถิ่น</p>	(๕)	๓

ประเด็นการพิจารณา	รายละเอียดหลักเกณฑ์	คะแนนเต็ม	คะแนนที่ได้
๓. ยุทธศาสตร์ (ต่อ) ๓.๔ วิสัยทัศน์	วิสัยทัศน์ ซึ่งมีลักษณะแสดงสถานภาพที่องค์กรปกครองส่วนท้องถิ่นต้องการจะเป็นหรือบรรลุถึงอนาคตอย่างชัดเจน สอดคล้องกับโอกาสและศักยภาพที่เป็นลักษณะเฉพาะขององค์กรปกครองส่วนท้องถิ่น และสัมพันธ์กับโครงการพัฒนาท้องถิ่น	(๕)	๕
๓.๕ กลยุทธ์	แสดงให้เห็นช่องทาง วิธีการ ภารกิจหรือสิ่งที่ต้องทำตามอำนาจหน้าที่ขององค์กรปกครองส่วนท้องถิ่นที่จะนำไปสู่การบรรลุวิสัยทัศน์ หรือแสดงให้เห็นถึงความชัดเจนในสิ่งที่จะดำเนินการให้บรรลุวิสัยทัศน์นั้น	(๕)	๔
๓.๖ เป้าประสงค์ของแต่ละประเด็นกลยุทธ์	เป้าประสงค์ของแต่ละประเด็นกลยุทธ์มีความสอดคล้องและสนับสนุนต่อกกลยุทธ์ที่จะเกิดขึ้น มุ่งหมายสิ่งหนึ่งสิ่งใดที่ชัดเจน	(๕)	๕
๓.๗ จุดยืนทางยุทธศาสตร์ (Positioning)	ความมุ่งมั่นอันแน่วแน่ในการวางแผนพัฒนาท้องถิ่น เพื่อให้บรรลุวิสัยทัศน์ขององค์กรปกครองส่วนท้องถิ่น ซึ่งเกิดจากศักยภาพของพื้นที่จริง ที่จะนำไปสู่ผลสำเร็จทางยุทธศาสตร์	(๕)	๓
๓.๘ แผนงาน	แผนงานหรือจุดมุ่งหมายเพื่อการพัฒนาในอนาคต กำหนดจุดมุ่งหมายในเรื่องใดเรื่องหนึ่งหรือแผนงานที่เกิดจากเป้าประสงค์ตัวชี้วัด ค่าเป้าหมาย กลยุทธ์จุดยืนทางยุทธศาสตร์และยุทธศาสตร์ขององค์กรปกครองส่วนท้องถิ่นที่มีความชัดเจน นำไปสู่การจัดทำโครงการพัฒนาท้องถิ่นในแผนพัฒนาท้องถิ่นโดยระบุแผนงานและความเชื่อมโยงดังกล่าว	(๕)	๔
๓.๙ ความเชื่อมโยงของยุทธศาสตร์ในภาพรวม	ความเชื่อมโยงองค์กรรวมทั้งนำไปสู่การพัฒนาท้องถิ่นที่เกิดผลผลิต/โครงการจากแผนยุทธศาสตร์ชาติ ๒๐ ปี แผนพัฒนาเศรษฐกิจและสังคมแห่งชาติ ฉบับที่ ๑๒ Thailand ๔.๐ แผนพัฒนาภาค/แผนพัฒนากลุ่มจังหวัด/แผนพัฒนาจังหวัด ยุทธศาสตร์การพัฒนาขององค์กรปกครองส่วนท้องถิ่นในเขตจังหวัดและยุทธศาสตร์ขององค์กรปกครองส่วนท้องถิ่น	(๕)	๔

ประเด็นการ พิจารณา	รายละเอียดหลักเกณฑ์	คะแนน เต็ม	คะแนน ที่ได้
๓. ยุทธศาสตร์ (ต่อ) ๓.๑๐ วิสัยทัศน์	วิสัยทัศน์ ซึ่งมีลักษณะแสดงสถานภาพที่องค์กรปกครองส่วน ท้องถิ่นต้องการจะเป็นหรือบรรลุถึงอนาคตอย่างชัดเจน สอดคล้อง กับโอกาสและศักยภาพที่เป็นลักษณะเฉพาะขององค์กรปกครอง ส่วนท้องถิ่น และสัมพันธ์กับโครงการพัฒนาท้องถิ่น	(๕)	๕
๓.๑๑ กลยุทธ์	แสดงให้เห็นช่องทาง วิธีการ ภารกิจหรือสิ่งที่ต้องทำตามอำนาจ หน้าที่ขององค์กรปกครองส่วนท้องถิ่นที่จะนำไปสู่การบรรลุ วิสัยทัศน์ หรือแสดงให้เห็นถึงความชัดเจนในสิ่งที่จะดำเนินการให้ บรรลุวิสัยทัศน์นั้น	(๕)	๔
๓.๑๒ เป้าประสงค์ ของแต่ละประเด็นกล ยุทธ์	เป้าประสงค์ของแต่ละประเด็นกลยุทธ์มีความสอดคล้องและ สนับสนุนต่อกกลยุทธ์ที่จะเกิดขึ้น มุ่งหมายสิ่งหนึ่งสิ่งใดที่ชัดเจน	(๕)	๓
รวมคะแนน	๒๐ หลักเกณฑ์/ตัวชี้วัด	๑๐๐	๘๕

## ๒. ผลการติดตามและประเมินผลโครงการเพื่อความสอดคล้องแผนพัฒนาท้องถิ่น

แนวทางการพิจารณาการติดตามและประเมินผลโครงการเพื่อความสอดคล้องแผนพัฒนาท้องถิ่น ประกอบด้วย

๑. การสรุปสถานการณ์การพัฒนา ๑๐ คะแนน
๒. การประเมินผลการนำแผนพัฒนาท้องถิ่นไปปฏิบัติในเชิงปริมาณ ๑๐ คะแนน
๓. การประเมินผลการนำแผนพัฒนาท้องถิ่นไปปฏิบัติในเชิงคุณภาพ ๑๐ คะแนน
๔. แผนงานและยุทธศาสตร์การพัฒนา ๑๐ คะแนน
๕. โครงการพัฒนา ๖๐ คะแนน ประกอบด้วย
  - (๑) ความชัดเจนของชื่อโครงการ ๕ คะแนน
  - (๒) กำหนดวัตถุประสงค์สอดคล้องกับโครงการ ๕ คะแนน
  - (๓) เป้าหมาย (ผลผลิตของโครงการ) มีความชัดเจนนำไปสู่การตั้งงบประมาณได้ถูกต้อง ๕ คะแนน
  - (๔) โครงการมีความสอดคล้องกับแผนยุทธศาสตร์ชาติ ๒๐ ปี ๕ คะแนน
  - (๕) เป้าหมาย (ผลผลิตของโครงการ) มีความสอดคล้องกับแผนพัฒนาเศรษฐกิจและสังคมแห่งชาติ ฉบับที่ ๑๒ ๕ คะแนน
  - (๖) โครงการมีความสอดคล้องกับ Thailand ๔.๐ ๕ คะแนน
  - (๗) โครงการสอดคล้องกับยุทธศาสตร์จังหวัด ๕ คะแนน
  - (๘) โครงการแก้ไขปัญหาความยากจนหรือการเสริมสร้างให้ประเทศชาติมั่นคง มั่งคั่ง ยั่งยืน ภายใต้หลักปรัชญา ๕ คะแนน
  - (๙) งบประมาณ มีความสอดคล้องกับเป้าหมาย (ผลผลิตของโครงการ) ๕ คะแนน
  - (๑๐) มีการประมาณการราคาถูกต้องตามหลักวิธีการงบประมาณ ๕ คะแนน
  - (๑๑) มีการกำหนดตัวชี้วัด (KPI) และสอดคล้องกับวัตถุประสงค์และผลที่คาดว่าจะได้รับ ๕ คะแนน
  - (๑๒) ผลที่คาดว่าจะได้รับ สอดคล้องกับวัตถุประสงค์ ๕ คะแนน

คะแนนรวม ๑๐๐ คะแนน เกณฑ์ที่ควรได้เพื่อให้เกิดความสอดคล้องและขับเคลื่อนการพัฒนาท้องถิ่นขององค์กรปกครองส่วนท้องถิ่น ไม่ควรน้อยกว่าร้อยละ ๘๐ (๘๐ คะแนน)

การให้คะแนนการติดตามและประเมินผลโครงการเพื่อความสอดคล้องแผนพัฒนาท้องถิ่น คณะกรรมการติดตามและประเมินผลแผนพัฒนา ได้ประเมินแผนพัฒนาท้องถิ่น(พ.ศ.๒๕๖๖-๒๕๗๐) ในการประชุมเมื่อวันที่ ๒๑ พฤศจิกายน ๒๕๖๕ ที่ประชุมได้พิจารณาให้คะแนนตามแนวทางการพิจารณาการติดตามและประเมินผลโครงการเพื่อความสอดคล้องแผนพัฒนาท้องถิ่น ไว้ดังนี้



ประเด็นการพิจารณา	รายละเอียดหลักเกณฑ์	คะแนนเต็ม	คะแนนที่ได้
๑. การสรุปสถานการณ์การพัฒนา	๑) การวิเคราะห์หรือผลการวิเคราะห์ศักยภาพเพื่อประเมินสถานภาพการพัฒนาที่ประชาชนต้องการให้ดำเนินการและองค์กรปกครองส่วนท้องถิ่นตอบสนองความต้องการได้โดยการวิเคราะห์เชิงเทคนิค Demand (Demand Analysis)/Global Demand หรืออื่นๆ เป็นการวิเคราะห์โครงการเพื่อสอดคล้องกับยุทธศาสตร์และวิสัยทัศน์ขององค์กรปกครองส่วนท้องถิ่น	๑๐ (๕)	๔
	๒) การวิเคราะห์หรือผลการวิเคราะห์ศักยภาพเพื่อประเมินสถานภาพการพัฒนาในปัจจุบันและอนาคต ทิศทาง แนวโน้มที่จะเกิดขึ้นหรือผลที่จะเกิดขึ้นในการพัฒนาท้องถิ่น โดยใช้การวิเคราะห์เชิงเทคนิค Trend หรือนำเทคนิค Demand (Demand Analysis)/Global Demand หรืออื่นๆ มาเชื่อมต่อเป็นการวิเคราะห์โครงการเพื่อสอดคล้องกับยุทธศาสตร์และวิสัยทัศน์ขององค์กรปกครองส่วนท้องถิ่น	(๕)	๔
๒. การประเมินผลการนำแผนพัฒนาท้องถิ่นไปปฏิบัติในเชิงปริมาณ	๑) การควบคุมที่มีการใช้ตัวเลขต่าง ๆ เพื่อนำมาใช้วัดผลในเชิงปริมาณ เช่น การวัดจำนวนโครงการ กิจกรรม งานต่าง ๆ ก็คือผลผลิตนั่นเองว่าเป็นไปตามที่ตั้งเป้าหมายเอาไว้หรือไม่จำนวนที่ดำเนินการจริงตามที่ได้กำหนดไว้เท่าไร จำนวนที่ไม่สามารถดำเนินการได้มีจำนวนเท่าไร สามารถอธิบายได้ตามหลักประสิทธิภาพ (Efficiency) ของการพัฒนาท้องถิ่นตามอำนาจหน้าที่ที่ได้กำหนดไว้ ๒) วิเคราะห์ผลกระทบ/สิ่งที่กระทบ (Impact) โครงการที่ดำเนินการในเชิงปริมาณ (Quantitative)	๑๐ (๕)	๔
๓. การประเมินผลการนำแผนพัฒนาท้องถิ่นไปปฏิบัติในเชิงคุณภาพ	๑) การกำหนดและการวิเคราะห์การประเมินประสิทธิผลของแผนพัฒนาในเชิงคุณภาพคือการนำเอาเทคนิคต่างๆ มาใช้เพื่อวัดว่าภารกิจ โครงการ กิจกรรม ครุภัณฑ์ วัสดุ งานต่างๆ ที่ดำเนินการในพื้นที่ ตรงต่อความต้องการของประชาชน และเป็นไปตามหน้าที่และอำนาจ ประชาชนพึงพอใจ มีความสุขจากโครงการพัฒนาท้องถิ่น การดำเนินการต่างๆ มีสภาพหรือลักษณะถูกต้อง สามารถใช้ได้ตามวัตถุประสงค์หรือไม่ ซึ่งเป็นไปตามหลักประสิทธิผล (Effectiveness) ผลการปฏิบัติราชการที่บรรลุวัตถุประสงค์และเป้าหมายของแผนการปฏิบัติราชการตามที่ได้รับงบประมาณมาดำเนินการ รวมถึงสามารถเทียบเคียงกับส่วนราชการหรือหน่วยงานอื่นได้ และเป็นไปตามหลักการบริหารกิจการบ้านเมืองที่ดี	๑๐ (๕)	๓

ประเด็นการพิจารณา	รายละเอียดหลักเกณฑ์	คะแนนเต็ม	คะแนนที่ได้
๓. การประเมินผลการทำงาน นำแผนพัฒนาท้องถิ่นไปปฏิบัติในเชิงคุณภาพ (ต่อ)	๒) วิเคราะห์ผลกระทบ/สิ่งที่กระทบ (Impact) โครงการที่ดำเนินการในเชิงคุณภาพ (Qualitative) ที่เกิดจากการวิเคราะห์ในเชิงคุณภาพ การวัดความพึงพอใจหรือวัดความสุขที่ประชาชนได้รับด้วยรูปแบบของข้อมูลต่างๆ เช่น กราฟ สถิติ เป็นต้น	(๕)	๓
๔. แผนงานและยุทธศาสตร์การพัฒนา	๑) การกำหนดและการวิเคราะห์กลยุทธ์ที่สอดคล้องกับยุทธศาสตร์แผนงานและงานที่จะพัฒนาท้องถิ่นซึ่งผ่านการวิเคราะห์ด้วยเทคนิคการวิเคราะห์ Demand (Demand Analysis)/Global Demand/Trend หรือ หลักการบูรณาการ (Integration) โดยนำไปจัดทำเป็นรูปโครงการพัฒนาท้องถิ่นที่เป็นรูปธรรม ๒) การกำหนดและการวิเคราะห์กลยุทธ์สอดคล้องกับยุทธศาสตร์การพัฒนาท้องถิ่น นำไปสู่การจัดทำโครงการ กิจกรรม คุรุภัณฑ์ วัสดุในการจัดทำบริการสาธารณะและกิจกรรมสาธารณะที่เป็นรูปธรรม	๕ (๕)	๔
๕. โครงการพัฒนา ๕.๑ ความชัดเจนของชื่อโครงการ	ควรประกอบด้วยข้อมูลดังนี้ ๑) “โครงการพัฒนา” หมายความว่าโครงการที่ดำเนินการจัดทำบริการสาธารณะและกิจกรรมสาธารณะเพื่อให้การพัฒนาบรรลุตามวิสัยทัศน์ที่กำหนดไว้ ๒) โครงการพัฒนาท้องถิ่นมีวัตถุประสงค์สนองต่อยุทธศาสตร์การพัฒนาขององค์กรปกครองส่วนท้องถิ่นและดำเนินการเพื่อให้การพัฒนาบรรลุตามวิสัยทัศน์ขององค์กรปกครองส่วนท้องถิ่นที่กำหนดไว้ ชื่อโครงการมีความชัดเจน มุ่งเน้นไปเรื่องใดเรื่องหนึ่งเป็นการเฉพาะ อ่านแล้วเข้าใจได้ว่าจะพัฒนาอะไร หรือสิ่งที่จะทำนั้นเกิดอะไรขึ้นในอนาคต	๓๐ (๕)	๕
๕.๒ กำหนดวัตถุประสงค์สอดคล้องกับโครงการ	การกำหนดวัตถุประสงค์ของโครงการต้องมีความชัดเจน (Clear objective) ตอบสนองต่อโครงการพัฒนาท้องถิ่น โครงการต้องกำหนดวัตถุประสงค์สอดคล้องกับความเป็นมาของโครงการ สอดคล้องกับหลักการและเหตุผล วิธีการดำเนินงานต้องสอดคล้องกับวัตถุประสงค์	(๕)	๕
๕.๓ เป้าหมาย (ผลผลิตของโครงการ) มีความชัดเจนนำไปสู่การตั้งงบประมาณได้ถูกต้อง	สภาพที่อยากให้เกิดขึ้นในอนาคต เป็นทิศทางที่ต้องไปให้ถึง เป้าหมายต้องชัดเจน สามารถระบุจำนวนเท่าใด กลุ่มเป้าหมายคืออะไร มีผลผลิตอย่างไร พื้นที่ดำเนินงาน และระยะเวลาดำเนินงานลงรายละเอียดให้ชัดเจนว่าโครงการนี้จะทำที่ไหน เริ่มต้นและจบลงเมื่อใด ใครคือกลุ่มเป้าหมายของโครงการ หากกลุ่มเป้าหมายมีหลายกลุ่มก็ให้ระบุกลุ่มเป้าหมายหลัก กลุ่มเป้าหมายรอง จะนำไปสู่การประมาณราคาในช่องของ “งบประมาณ”	(๕)	๕

ประเด็นการพิจารณา	รายละเอียดหลักเกณฑ์	คะแนน เต็ม	คะแนน ที่ได้
<p>๕. โครงการพัฒนา (ต่อ)</p> <p>๕.๔ มีการประมาณการราคาถูกต้องตามหลักวิธีการงบประมาณ</p>	<p>๑) มีการประมาณราคาในโครงการพัฒนาท้องถิ่นเพื่อจัดทำบริการสาธารณะหรือกิจกรรมสาธารณะเพื่อประโยชน์ของประชาชนในท้องถิ่นตามหลักการพัฒนาอย่างยั่งยืนมีการประมาณราคาถูกต้องตามหลักวิธีการงบประมาณ การประมาณการราคาสอดคล้องกับโครงการถูกต้องตามหลักวิชาการช่าง หลักของราคากลางตามพระราชบัญญัติการจัดซื้อจัดจ้างและการบริหารพัสดุภาครัฐ พ.ศ.๒๕๖๐ มีความโปร่งใสในการกำหนดราคากลางและตรวจสอบได้ในเชิงประจักษ์</p> <p>๒) งบประมาณโครงการพัฒนาจะต้องคำนึงถึงหลักสำคัญ ๕ ประการในการจัดทำโครงการได้แก่ (๑) ความประหยัด (Economy) (๒) ความมีประสิทธิภาพ (Efficiency) (๓) ความมีประสิทธิภาพ (๔) ลดความเหลื่อมล้ำในการพัฒนาท้องถิ่นนำไปสู่ความยุติธรรม (Equity) และ (๕) ความโปร่งใส (Transparency) ชัดเจนตรวจสอบได้ วัดได้ พิสูจน์ได้ว่าเป็นจริงในเวลานั้น</p>	(๕)	๕
<p>๕.๕ มีการกำหนดตัวชี้วัด (KPI) และสอดคล้องกับวัตถุประสงค์และผลที่คาดว่าจะได้รับ</p>	<p>มีการกำหนดตัวชี้วัดผลงาน (Key Performance Indicator: KPI) ที่สามารถวัดได้ (Measurable) ใช้บอกประสิทธิผล (Effectiveness) ใช้บอกประสิทธิภาพ (Efficiency) ได้ เช่น การกำหนดความพึงพอใจ การกำหนดร้อยละ การกำหนดอันเกิดจากผลของวัตถุประสงค์ ที่เกิดสิ่งที่จะได้รับ (การคาดว่าจะได้รับ) ตัวชี้วัดที่แสดงให้เห็นว่าจะดำเนินการให้เกิดผลสำเร็จอย่างไร</p>	(๕)	๕
<p>๕.๖ ผลที่คาดว่าจะได้รับสอดคล้องกับโครงการและวัตถุประสงค์ที่กำหนดไว้</p>	<p>ผลที่ได้รับเป็นสิ่งที่เกิดขึ้นได้จริงจากการดำเนินการตามโครงการพัฒนา ซึ่งสอดคล้องกับวัตถุประสงค์ที่ตั้งไว้ การได้รับผลหรือผลที่เกิดขึ้นจะต้องเท่ากับวัตถุประสงค์หรือมากกว่าวัตถุประสงค์ ซึ่งการเขียนวัตถุประสงค์ควรคำนึงถึง (๑) ความเป็นไปได้ และมีความเฉพาะเจาะจงในการดำเนินการตามโครงการ (๒) วัดและประเมินผลระดับของความสำเร็จได้ (๓) ระบุสิ่งที่ต้องการดำเนินการอย่างชัดเจนและเฉพาะเจาะจงมากที่สุดและสามารถปฏิบัติได้ (๔) เป็นเหตุเป็นผลสอดคล้องกับความเป็นจริง</p>	(๕)	๕

ประเด็นการพิจารณา	รายละเอียดหลักเกณฑ์	คะแนน เต็ม	คะแนน ที่ได้
<p>๖. โครงการพัฒนา ที่นำไปจัดทำ งบประมาณรายจ่าย ประจำปี</p> <p>๖.๑ โครงการพัฒนา ท้องถิ่นที่นำไปจัดทำ งบประมาณรายจ่าย ประจำปีในภาพรวม</p>	<p>โครงการพัฒนาท้องถิ่นนำไปจัดทำงบประมาณรายจ่ายประจำปีใน ภาพรวม ประกอบด้วยโครงการ กิจกรรม ครุภัณฑ์ วัสดุ งานต่างๆ ที่ นำไปดำเนินการจัดทำบริการสาธารณะหรือกิจกรรมสาธารณะ จำนวนไม่ น้อยกว่าร้อยละ ๒๐ ของงบประมาณรายจ่ายประจำปีตามข้อบัญญัติ/ เทศบัญญัติงบประมาณรายจ่ายประจำปีที่ตั้งไว้</p>	<p>๓๕ (๕)</p>	<p>๕</p>
<p>๖.๒ โครงการพัฒนา ท้องถิ่นที่นำไปจัดทำ งบประมาณรายจ่าย แก้ไขปัญหาความ ยากจน</p>	<p>โครงการพัฒนาท้องถิ่นที่นำไปจัดทำงบประมาณรายจ่ายประจำปี ประกอบด้วยโครงการ กิจกรรม ครุภัณฑ์ วัสดุงานต่างๆ เพื่อแก้ไข ปัญหาความยากจนหรือการส่งเสริมอาชีพประชาชนในท้องถิ่น จำนวน ไม่น้อยกว่าร้อยละ ๒ ของงบประมาณรายจ่ายประจำปีตามข้อบัญญัติ/ เทศบัญญัติงบประมาณรายจ่ายประจำปีที่ตั้งไว้</p>	<p>(๕)</p>	<p>๓</p>
<p>๖.๓ โครงการเพื่อการ พัฒนาท้องถิ่นที่นำไป จัดทำงบประมาณ รายจ่ายด้านการ บริหารจัดการอนุรักษ์ ทรัพยากรธรรมชาติ และสิ่งแวดล้อม</p>	<p>โครงการพัฒนาท้องถิ่นที่นำไปจัดทำงบประมาณรายจ่ายประจำปี ประกอบด้วยโครงการ กิจกรรม ครุภัณฑ์ วัสดุ งานต่างๆ เพื่อการ บริหารจัดการอนุรักษ์ทรัพยากรธรรมชาติสิ่งแวดล้อมหรือบำรุงรักษา ทรัพยากรธรรมชาติและสิ่งแวดล้อมจำนวนไม่น้อยกว่าร้อยละ ๒ ของ งบประมาณรายจ่ายประจำปีตามข้อบัญญัติ/เทศบัญญัติงบประมาณ รายจ่ายประจำปีที่ตั้งไว้</p>	<p>(๕)</p>	<p>๓</p>
<p>๖.๔ โครงการเพื่อการ พัฒนาท้องถิ่นที่นำไป จัดทำงบประมาณ รายจ่ายเกี่ยวกับสุข ภาวะ</p>	<p>โครงการพัฒนาท้องถิ่นที่นำไปจัดทำงบประมาณรายจ่ายประจำปี ประกอบด้วยโครงการ กิจกรรม ครุภัณฑ์ วัสดุงานต่างๆ ที่ดำเนินการ เกี่ยวกับสุขภาวะหรือการดำเนินการด้านการสาธารณสุข จำนวนไม่ น้อยกว่าร้อยละ ๒ ของงบประมาณรายจ่ายประจำปีตามข้อบัญญัติ/ เทศบัญญัติงบประมาณรายจ่ายประจำปีที่ตั้งไว้</p>	<p>(๕)</p>	<p>๓</p>

ประเด็นการพิจารณา	รายละเอียดหลักเกณฑ์	คะแนน เต็ม	คะแนนที่ ได้
<p><b>๖. โครงการพัฒนา ที่นำไปจัดทำงบประมาณ รายจ่ายประจำปี (ต่อ)</b></p> <p>๖.๕ โครงการเพื่อการ พัฒนาท้องถิ่นที่นำไป จัดทำงบประมาณรายจ่าย เกี่ยวกับด้านการศึกษา ศิลปะ ศาสนา วัฒนธรรม จารีตประเพณี และภูมิ ปัญญาท้องถิ่น</p>	<p>โครงการพัฒนาท้องถิ่นที่นำไปจัดทำงบประมาณรายจ่ายประจำปี ประกอบด้วยโครงการ กิจกรรม ครุภัณฑ์ วัสดุ งานต่างๆ ที่ ดำเนินการด้านการศึกษา ศิลปะ ศาสนา วัฒนธรรม จารีตประเพณี และภูมิปัญญาท้องถิ่น จำนวนไม่น้อยกว่าร้อยละ ๒ ของงบประมาณ รายจ่ายประจำปีตามข้อบัญญัติ/เทศบัญญัติงบประมาณรายจ่าย ประจำปีที่ตั้งไว้</p>	(๕)	๓
<p>๖.๖ โครงการเพื่อการ พัฒนาท้องถิ่นที่นำไป จัดทำงบประมาณรายจ่าย เกี่ยวกับด้านโครงสร้าง พื้นฐาน</p>	<p>โครงการพัฒนาท้องถิ่นที่นำไปจัดทำงบประมาณรายจ่ายประจำปี ประกอบด้วยโครงการ กิจกรรม ครุภัณฑ์ วัสดุงานต่างๆ ที่ดำเนินการ ด้านโครงสร้างพื้นฐาน หรือการคมนาคม เช่น ก่อสร้าง ปรับปรุง ซ่อมแซมถนน ฯลฯ จำนวนไม่น้อยกว่าร้อยละ ๒ ของงบประมาณ รายจ่ายประจำปีตามข้อบัญญัติ/เทศบัญญัติงบประมาณรายจ่าย ประจำปีที่ตั้งไว้</p>	(๕)	๕
<p>๖.๗ โครงการพัฒนา ท้องถิ่นที่นำไปจัดทำ งบประมาณรายจ่าย เกี่ยวกับด้านการบริหาร จัดการน้ำ</p>	<p>โครงการพัฒนาท้องถิ่นที่นำไปจัดทำงบประมาณรายจ่ายประจำปี ประกอบด้วยโครงการ กิจกรรม ครุภัณฑ์ วัสดุงานต่างๆ ที่ดำเนินการ ด้านการบริหารจัดการน้ำ เช่น ก่อสร้างปรับปรุงแหล่งน้ำ ขุด ทัดตั้ง หรือการบริหารจัดการน้ำรวมถึงน้ำประปา ฯลฯ จำนวนไม่น้อยกว่า ร้อยละ ๒ ของงบประมาณรายจ่ายประจำปีตามข้อบัญญัติ/เทศ บัญญัติงบประมาณรายจ่ายประจำปีที่ตั้งไว้</p>	(๕)	๔
รวมคะแนน	๒๐ หลักเกณฑ์/ตัวชี้วัด	๑๐๐	๘๒

### ๓. สรุปผลการวิเคราะห์การติดตามและประเมินผล

#### ๓.๑ การวางแผนพัฒนา

องค์การบริหารส่วนจังหวัดพะเยาได้จัดทำแผนพัฒนาท้องถิ่น(พ.ศ.๒๕๖๖-๒๕๗๐) ตามกระบวนการที่บัญญัติไว้ในระเบียบกระทรวงมหาดไทยว่าด้วยการจัดทำแผนพัฒนาขององค์กรปกครองส่วนท้องถิ่น พ.ศ.๒๕๔๘ และที่แก้ไขเพิ่มเติมถึง(ฉบับที่ ๓) พ.ศ.๒๕๖๑ โดยการมีส่วนร่วมของทุกภาคส่วนผ่านกระบวนการประสานแผนพัฒนาท้องถิ่นและการประชาคมในระดับต่าง ๆ ก่อนนำมาจัดทำโครงการเพื่อการพัฒนาและบรรจุไว้ในแผนพัฒนาท้องถิ่น

องค์การบริหารส่วนจังหวัดพะเยาได้ประกาศใช้แผนพัฒนาท้องถิ่น(พ.ศ.๒๕๖๖-๒๕๗๐) เมื่อวันที่ ๒๙ พฤศจิกายน ๒๕๖๔ และฉบับแก้ไขเพิ่มเติม เปลี่ยนแปลง โดยมีโครงการที่บรรจุไว้ในปีงบประมาณ พ.ศ.๒๕๖๖ รวม ๓๖๓ โครงการ งบประมาณ ๔๙๖,๔๗๓,๕๗๕ บาท สามารถจำแนกตามยุทธศาสตร์ได้ดังนี้

ยุทธศาสตร์	จำนวนโครงการทั้งหมด ในแผนพัฒนา ปี ๒๕๖๖	งบประมาณ (บาท)
๑.พัฒนาสาธารณสุขและการกีฬา	๔	๓๓๙,๕๐๐
๒.พัฒนาเศรษฐกิจและการท่องเที่ยว	๗	๔,๘๒๔,๐๗๕
๓.พัฒนาโครงสร้างพื้นฐาน	๓๑๔	๔๘๐,๐๙๑,๕๐๐
๔.พัฒนาสังคม การศึกษา ศาสนาและวัฒนธรรม	๒๐	๕๔๕,๐๐๐
๕.พัฒนาทรัพยากรธรรมชาติและสิ่งแวดล้อม	๑๒	๘,๘๐๐,๐๐๐
๖.พัฒนาการเมืองการบริหาร	๖	๑,๓๓๒,๕๐๐
<b>รวม ๖ ยุทธศาสตร์</b>	<b>๓๖๓</b>	<b>๔๙๖,๔๗๓,๕๗๕</b>
<b>ครุภัณฑ์</b>	<b>๑๐๙</b>	<b>๑๐๓,๑๓๘,๙๐๐</b>

#### ๓.๒ การใช้จ่ายงบประมาณ

องค์การบริหารส่วนจังหวัดพะเยา มีการใช้จ่ายงบประมาณในระหว่างปีในการดำเนินโครงการที่บรรจุไว้ในแผนพัฒนาท้องถิ่น ขององค์การบริหารส่วนจังหวัดพะเยา ปี พ.ศ.๒๕๖๖-๒๕๗๐ (เฉพาะในปีงบประมาณ พ.ศ.๒๕๖๖)โดยมีการจัดซื้อจัดจ้าง/ขอเงินเบิกตัดปี จำนวน ๑๗๒ โครงการ งบประมาณ ๑๑๕,๐๔๗,๐๕๑ บาท และค่าครุภัณฑ์ จำนวน ๗๓ โครงการ งบประมาณ ๓๐,๗๒๓,๔๗๔ บาทสามารถจำแนกตามยุทธศาสตร์การพัฒนา ได้ดังนี้

ยุทธศาสตร์	จำนวนโครงการ	งบประมาณ (บาท)
๑. พัฒนาสาธารณสุขและการกีฬา	๒	๑๕๒,๐๒๐
๒. พัฒนาระบบเศรษฐกิจและการท่องเที่ยว	๔	๓๓๙,๓๕๐
๓. พัฒนาโครงสร้างพื้นฐาน	๑๕๔	๑๐๙,๓๒๖,๙๐๐
๔. พัฒนาสังคม การศึกษา ศาสนาและวัฒนธรรม	๓	๑๘๗,๕๐๕
๕. พัฒนาทรัพยากรธรรมชาติและสิ่งแวดล้อม	๗	๔,๙๙๘,๔๕๖
๖. พัฒนาการเมืองการบริหาร	๒	๔๒,๘๒๐
<b>รวม</b>	<b>๑๗๒</b>	<b>๑๑๕,๐๔๗,๐๕๑</b>
<b>ครุภัณฑ์</b>	<b>๗๓</b>	<b>๓๐,๗๒๓,๔๗๔</b>

แผนพัฒนาท้องถิ่น ปีงบประมาณ พ.ศ. ๒๕๖๖				ผลการดำเนินการตามแผนพัฒนาท้องถิ่น ปีงบประมาณ พ.ศ. ๒๕๖๖			
ที่	ยุทธศาสตร์	โครงการ	งบประมาณ (บาท)	โครงการ	งบประมาณ (บาท)	ร้อยละของโครงการ	ร้อยละของงบประมาณ
๑	พัฒนาสาธารณสุขและการกีฬา	๔	๘๘๐,๕๐๐.๐๐	๒	๑๕๒,๐๒๐.๐๐	๕๐.๐๐	๑๗.๒๗
๒	พัฒนาเศรษฐกิจและการท่องเที่ยว	๗	๔,๘๒๔,๐๗๕.๐๐	๔	๓๓๙,๓๕๐.๒๘	๕๗.๑๔	๗.๐๓
๓	พัฒนาโครงสร้างพื้นฐาน	๓๑๔	๔๘๐,๐๙๑,๕๐๐.๐๐	๑๕๔	๑๐๙,๓๒๖,๙๐๐.๐๐	๔๙.๐๔	๒๒.๗๗
๔	พัฒนาสังคม การศึกษา ศาสนา และวัฒนธรรม	๒๐	๕๔๕,๐๐๐.๐๐	๓	๑๘๗,๕๐๕.๒๘	๑๕.๐๐	๓๔.๔๐
๕	พัฒนาทรัพยากรธรรมชาติและสิ่งแวดล้อม	๑๒	๘,๘๐๐,๐๐๐.๐๐	๗	๔,๙๙๘,๔๕๖.๐๕	๕๘.๓๓	๕๖.๘๐
๖	พัฒนาการเมืองการบริหาร	๖	๑,๓๓๒,๕๐๐.๐๐	๒	๔๒,๘๒๐.๐๐	๓๓.๓๓	๓.๒๑
รวม		๓๖๓	๔๙๖,๔๗๓,๕๗๕	๑๗๒	๑๑๕,๐๔๗,๐๕๑.๖๑	๔๗.๓๘	๒๓.๑๗

แผนพัฒนาท้องถิ่น ปีงบประมาณ พ.ศ. ๒๕๖๖				ผลการดำเนินการตามแผนพัฒนาท้องถิ่น ปีงบประมาณ พ.ศ. ๒๕๖๖			
ที่	ครุภัณฑ์	โครงการ	งบประมาณ (บาท)	โครงการ	งบประมาณ (บาท)	ร้อยละของโครงการ	ร้อยละของงบประมาณ
	ค่าครุภัณฑ์	๑๐๙	๑๐๓,๑๓๘,๙๐๐.๐๐	๗๓	๓๐,๗๒๓,๔๗๔.๐๐	๖๖.๙๗	๒๙.๗๙
	รวม	๑๐๙	๑๐๓,๑๓๘,๙๐๐.๐๐	๗๓	๓๐,๗๒๓,๔๗๔.๐๐	๖๖.๙๗	๒๙.๗๙



แผนภูมิที่ ๑ แสดงการเปรียบเทียบจำนวนโครงการ ตามแผนพัฒนาท้องถิ่น (พ.ศ. ๒๕๖๖ - ๒๕๗๐)  
ขององค์การบริหารส่วนจังหวัดพะเยา จำแนกตามยุทธศาสตร์

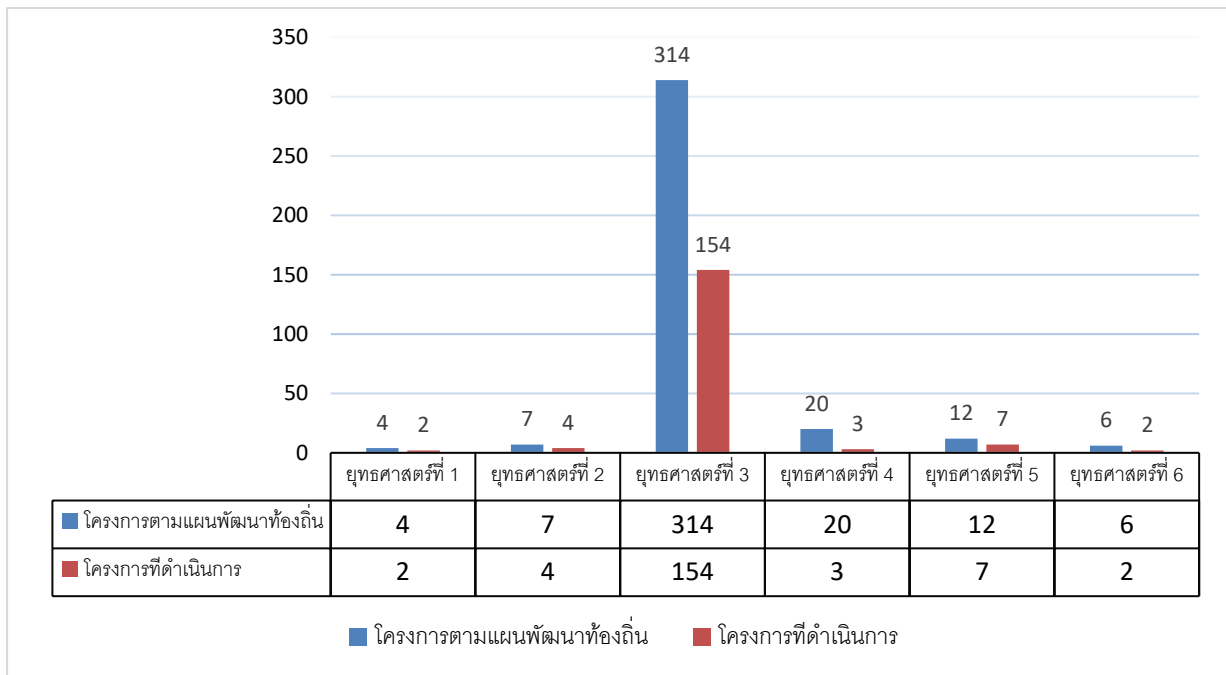

จากแผนภูมิที่ ๑ พบว่าร้อยละของการนำโครงการตามแผนพัฒนาท้องถิ่นไปดำเนินการ  
จำแนกตามยุทธศาสตร์ ดังนี้

**ยุทธศาสตร์ที่ ๑** มีโครงการทั้งหมด ๔ โครงการ โครงการที่ดำเนินการ ๒ โครงการ คิดเป็นร้อยละ  
๕๐ ของโครงการทั้งหมด

**ยุทธศาสตร์ที่ ๒** มีโครงการทั้งหมด ๗ โครงการ โครงการที่ดำเนินการ ๔ โครงการ คิดเป็นร้อยละ  
๕๗.๑๔ ของโครงการทั้งหมด

**ยุทธศาสตร์ที่ ๓** มีโครงการทั้งหมด ๓๑๔ โครงการ โครงการที่ดำเนินการ ๑๕๔ โครงการ คิดเป็น  
ร้อยละ ๔๕.๑๖ ของโครงการทั้งหมด

**ยุทธศาสตร์ที่ ๔** มีโครงการทั้งหมด ๒๐ โครงการ โครงการที่ดำเนินการ ๓ โครงการ คิดเป็นร้อยละ  
๑๕.๐๐ ของโครงการทั้งหมด

**ยุทธศาสตร์ที่ ๕** มีโครงการทั้งหมด ๑๒ โครงการ โครงการที่ดำเนินการ ๗ โครงการ คิดเป็นร้อยละ  
๕๘.๓๓ ของโครงการทั้งหมด

**ยุทธศาสตร์ที่ ๖** มีโครงการทั้งหมด ๖ โครงการ โครงการที่ดำเนินการ ๒ โครงการ คิดเป็นร้อยละ  
๓๓.๓๓ ของโครงการทั้งหมด

แผนภูมิที่ ๒ แสดงการเปรียบเทียบจำนวนงบประมาณ ตามแผนพัฒนาท้องถิ่น (พ.ศ. ๒๕๖๖ - ๒๕๗๐) ขององค์การบริหารส่วนจังหวัดพะเยา จำแนกตามยุทธศาสตร์

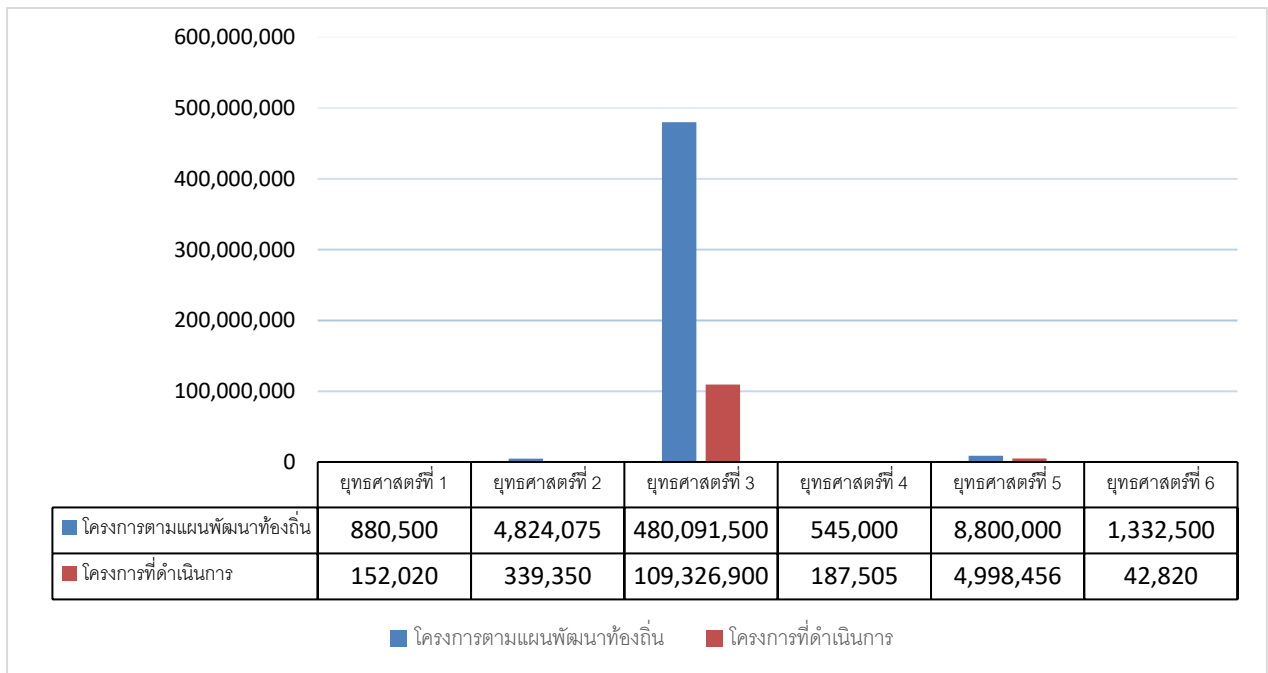

จากแผนภูมิที่ ๒ พบว่าร้อยละของการเบิกจ่ายงบประมาณจำแนกตามยุทธศาสตร์ ดังนี้

**ยุทธศาสตร์ที่ ๑** มีงบประมาณตามแผนพัฒนาท้องถิ่น ๘๘๐,๕๐๐ บาท งบประมาณเบิกจ่าย ๑๕๒,๐๒๐ บาท คิดเป็นร้อยละ ๑๗.๒๗

**ยุทธศาสตร์ที่ ๒** มีงบประมาณตามแผนพัฒนาท้องถิ่น ๔,๘๒๔,๐๗๕ บาท งบประมาณเบิกจ่าย ๓๓๙,๓๕๐ บาท คิดเป็นร้อยละ ๗.๐๓

**ยุทธศาสตร์ที่ ๓** มีงบประมาณตามแผนพัฒนาท้องถิ่น ๔๘๐,๐๙๑,๕๐๐ บาท งบประมาณเบิกจ่าย ๑๐๙,๓๒๖,๙๐๐ บาท คิดเป็นร้อยละ ๒๒.๗๗

**ยุทธศาสตร์ที่ ๔** มีงบประมาณตามแผนพัฒนาท้องถิ่น ๕๔๕,๐๐๐ บาท งบประมาณเบิกจ่าย ๑๘๗,๕๐๕ บาท คิดเป็นร้อยละ ๓๔.๔๐

**ยุทธศาสตร์ที่ ๕** มีงบประมาณตามแผนพัฒนาท้องถิ่น ๘,๘๐๐,๐๐๐ บาท งบประมาณเบิกจ่าย ๔,๙๙๘,๔๕๖ บาท คิดเป็นร้อยละ ๕๖.๘๐

**ยุทธศาสตร์ที่ ๖** มีงบประมาณตามแผนพัฒนาท้องถิ่น ๑,๓๓๒,๕๐๐ บาท งบประมาณเบิกจ่าย ๔๒,๘๒๐ บาท คิดเป็นร้อยละ ๓.๒๑

## บัญชีครุภัณฑ์

องค์การบริหารส่วนจังหวัดพะเยาได้จัดทำบัญชีครุภัณฑ์ตามแผนพัฒนาท้องถิ่น (พ.ศ.๒๕๖๖-๒๕๗๐) สำหรับครุภัณฑ์บริการสาธารณะที่ใช้เพื่อการพัฒนาท้องถิ่นในการจัดทำบริการสาธารณะหรือกิจกรรมสาธารณะ สรุปได้ดังนี้

รายการ	จำนวน (โครงการ)	คิดเป็นร้อยละของบัญชีครุภัณฑ์
บัญชีครุภัณฑ์ ตามแผนพัฒนาท้องถิ่น ปี ๒๕๖๖	๑๐๙	-
ครุภัณฑ์ที่ได้ดำเนินการเบิกจ่าย	๗๓	๖๖.๙๗

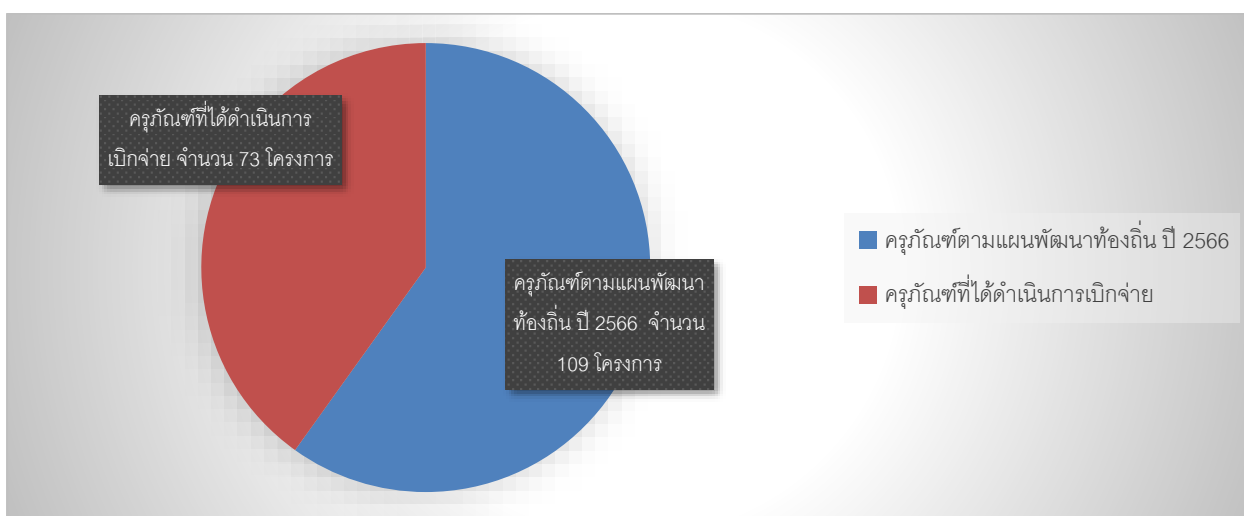

รายการ	งบประมาณ	คิดเป็นร้อยละของบัญชีครุภัณฑ์
บัญชีครุภัณฑ์ ตามแผนพัฒนาท้องถิ่น ปี ๒๕๖๖	๑๐๓,๑๓๘,๙๐๐	-
ครุภัณฑ์ที่ได้ดำเนินการเบิกจ่าย	๓๐,๗๒๓,๔๗๔	๒๙.๗๙

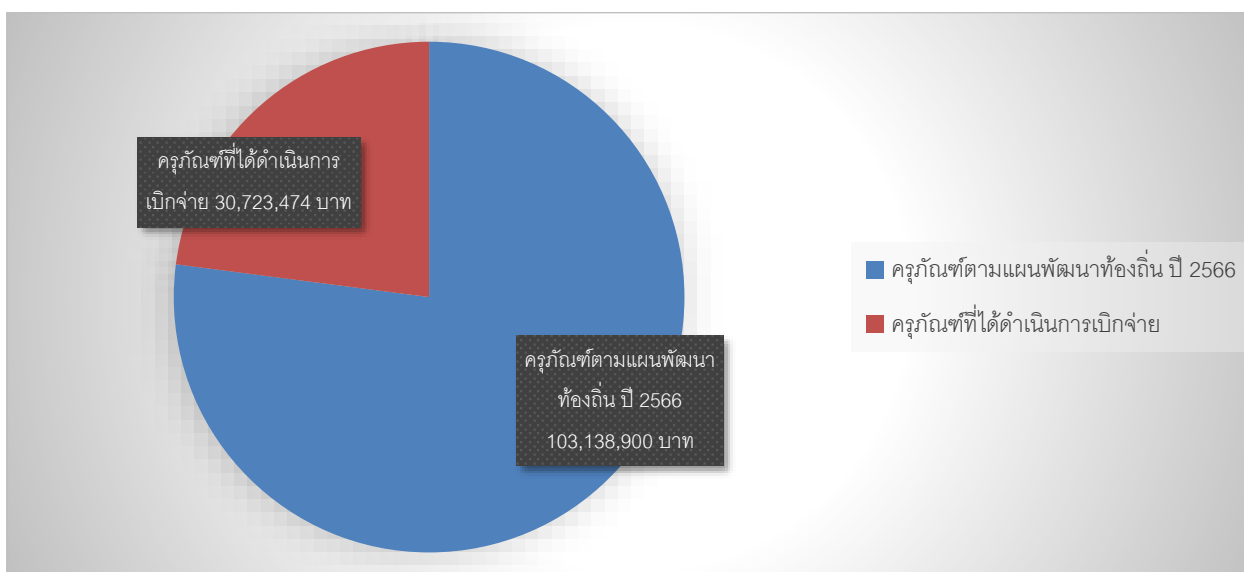



ที่	ชื่อโครงการ	งบประมาณตามแผนฯ	ข้อบัญญัติงบประมาณอนุมัติ	เงินอุดหนุนเฉพาะกิจ	เศรษฐกิจฐานราก ๖๖	ผลการดำเนินงาน			ช่วงเวลาตามแผนการดำเนินงาน	เบิกจ่าย	หมายเหตุ
						ดำเนินการแล้วเสร็จ	อยู่ระหว่างดำเนินการ	ยังไม่ได้ดำเนินการ			
<b>ยุทธศาสตร์ที่ ๒ พัฒนาเศรษฐกิจและการท่องเที่ยว</b>											
๑	โครงการส่งเสริมพัฒนาศักยภาพผลิตภัณฑ์เซรามิก จากดินดำ	๓,๔๐๔,๐๗๕.๐๐	๓,๔๐๔,๐๗๕.๐๐	-	-			✓	๑ ต.ค. ๖๕ - ๓๐ ก.ย. ๖๖	-	
๒	โครงการจัดทำหนังสือรายงานผลการปฏิบัติงานในรอบปีงบประมาณ	๑๐๐,๐๐๐.๐๐	๑๐๐,๐๐๐.๐๐	-	-	✓	-	-	๑ ต.ค. ๖๕ - ๓๐ ก.ย. ๖๖	๑๐๐,๐๐๐.๐๐	
๓	โครงการจัดอบรมการทำตลาดออนไลน์	๕๐,๐๐๐.๐๐	๕๐,๐๐๐.๐๐	-	-	-	-	✓	๑ ต.ค. ๖๕ - ๓๐ ก.ย. ๖๖	-	
๔	โครงการประชาสัมพันธ์องค์การบริหารส่วนจังหวัดพะเยา	๔๒๐,๐๐๐.๐๐	๔๒๐,๐๐๐.๐๐	-	-	✓	-	-	๑ ต.ค. ๖๕ - ๓๐ ก.ย. ๖๖	๑๐๐,๐๐๐.๐๐	
๕	โครงการจัดทำวารสารสื่อสิ่งพิมพ์เผยแพร่ผลงานขององค์การบริหารส่วนจังหวัดพะเยา	๑๑๐,๐๐๐.๐๐	๑๑๐,๐๐๐.๐๐	-	-	-	✓	-	๑ ต.ค. ๖๕ - ๓๐ ก.ย. ๖๖	๘๒,๕๐๐.๐๐	กั้นเงินก้อหนี้ผูกพัน
๖	โครงการฝึกอบรมเชิงปฏิบัติการเพื่อพัฒนาการสร้างผลิตภัณฑ์เซรามิกจากดินดำเพื่อเพิ่มโอกาสในการประกอบอาชีพให้ประชาชนจังหวัดพะเยา ประจำปีงบประมาณ พ.ศ.๒๕๖๖ โดยองค์การบริหารส่วนจังหวัดพะเยา	๑,๐๐๐,๐๐๐.๐๐	๓๐๐,๐๐๐.๐๐	-	-	✓	-	-	๑ ต.ค. ๖๕ - ๓๐ ก.ย. ๖๖	๕๖,๘๕๐.๒๘	
๗	โครงการเทศกาลลิ้นจี่ของดีจังหวัดพะเยา	๑๐๐,๐๐๐.๐๐	๑๐๐,๐๐๐.๐๐	-	-	-	-	✓	๑ ต.ค. ๖๕ - ๓๐ ก.ย. ๖๖	-	โอนลติ ๙๙,๐๐๐
<b>รวมยุทธศาสตร์ที่ ๒ จำนวน ๗ โครงการ</b>		<b>๔,๘๒๔,๐๗๕.๐๐</b>	<b>๔,๑๒๔,๐๗๕.๐๐</b>	<b>-</b>	<b>-</b>	<b>-</b>	<b>-</b>	<b>-</b>	<b>-</b>	<b>๓๓๙,๓๕๐.๒๘</b>	

ที่	ชื่อโครงการ	งบประมาณตามแผนฯ	ข้อบัญญัติงบประมาณอนุมัติ	เงินอุดหนุนเฉพาะกิจ	เศรษฐกิจฐานราก ๖๖	ผลการดำเนินงาน			ช่วงเวลาตามแผนการดำเนินงาน	เบิกจ่าย	หมายเหตุ
						ดำเนินการแล้วเสร็จ	อยู่ระหว่างดำเนินการ	ยังไม่ได้ดำเนินการ			
<b>ยุทธศาสตร์ที่ ๓ พัฒนาโครงสร้างพื้นฐาน</b>											
๑	โครงการปรับปรุงถนนหินคลุกเข้าสู่พื้นที่การเกษตร หมู่ที่ ๙,๑๐ ต.บ้านดอม เชื่อม หมู่ที่ ๓ ต.บ้านด้า อ.เมือง จ.พะเยา	๕๐๐,๐๐๐.๐๐	๕๐๐,๐๐๐.๐๐	-	-	✓	-	-	๑ ต.ค. ๖๕ - ๓๐ ก.ย. ๖๖	๔๙๘,๕๐๐.๐๐	
๒	โครงการปรับปรุงถนนหินคลุกเข้าสู่พื้นที่การเกษตร สายทุ่งเหล่า - ก้อตป่าห้า หมู่ที่ ๑ ต.บ้านใหม่ อ.เมือง เชื่อม ต.แม่สุก อ.แม่ใจ จ.พะเยา	๕๐๐,๐๐๐.๐๐	๕๐๐,๐๐๐.๐๐	-	-	✓	-	-	๑ ต.ค. ๖๕ - ๓๐ ก.ย. ๖๖	๔๙๙,๐๐๐.๐๐	
๓	โครงการปรับปรุงถนนลูกรังบดอัดแน่นเข้าสู่พื้นที่การเกษตร สายห้วยก้อตเม็ด บ้านบัวดอย หมู่ที่ ๑๓ ต.ริม เชื่อม ต.ออย อ.ปง จ.พะเยา	๕๐๐,๐๐๐.๐๐	๕๐๐,๐๐๐.๐๐	-	-	✓	-	-	๑ ต.ค. ๖๕ - ๓๐ ก.ย. ๖๖	๔๙๙,๐๐๐.๐๐	
๔	โครงการซ่อมสร้างผิวทางแอสฟัลต์ติกคอนกรีต รหัสสายทาง พย.ถ. ๑๐๐๑๑ สาย บ.สันจกปก - บ.ปาง ต.ดอกคำใต้ เชื่อม ต.คือเวียง อ.ดอกคำใต้ จ.พะเยา (ตอนที่ ๓)	๘,๕๒๐,๐๐๐.๐๐	๘,๕๒๐,๐๐๐.๐๐	-	-	-	✓	-	๑ ต.ค. ๖๕ - ๓๐ ก.ย. ๖๖	๘,๕๒๐,๐๐๐.๐๐	กั้นเงินก่อนนี้ผู้กผัน
๕	โครงการซ่อมสร้างผิวทางแอสฟัลต์ติกคอนกรีต รหัสสายทาง พย.ถ. ๑๐๐๓๕ สาย บ.ห้วยยางขาม - บ.สร้อยศรี ต.ห้วยยางขาม เชื่อม ต.จุน อ.จุน จ.พะเยา	๕,๐๔๐,๐๐๐.๐๐	๕,๐๔๐,๐๐๐.๐๐	-	-	-	-	✓	๑ ต.ค. ๖๕ - ๓๐ ก.ย. ๖๖	-	
๖	โครงการก่อสร้างลานจอดรถ ค.ส.ล.	๕,๖๗๐,๐๐๐.๐๐	๕,๖๗๐,๐๐๐.๐๐	-	-	-	-	✓	๑ ต.ค. ๖๕ - ๓๐ ก.ย. ๖๖	-	
๗	โครงการซ่อมสร้างผิวทางแอสฟัลต์ติกคอนกรีต รหัสสายทาง พย.ถ. ๑๐๐๒๗ สาย บ.แม่ใส - บ.ร่องคำน้อย ต.แม่ใส เชื่อม ต.แม่นาเรือ อ.เมือง จ.พะเยา	๑๑,๓๐๐,๐๐๐.๐๐	๑๑,๓๐๐,๐๐๐.๐๐	-	-	-	-	✓	๑ ต.ค. ๖๕ - ๓๐ ก.ย. ๖๖	-	
๘	โครงการก่อสร้างสนามอิงปืนมาตรฐาน	๒๘,๘๙๐,๐๐๐.๐๐	๒๘,๘๙๐,๐๐๐.๐๐	-	-	-	-	-	๑ ต.ค. ๖๕ - ๓๐ ก.ย. ๖๖	-	
๙	โครงการปรับปรุงซ่อมแซมแอสฟัลต์ติกคอนกรีต รหัสสายทาง พย.ถ. ๑๐๐๓๗ สาย บ.ดงเจน - บ.ห้วยแก้ว บ.ดงเจน ต.ดงเจน - บ.ห้วยแก้ว ต.ห้วยแก้ว อ.ภูพานยาว จ.พะเยา	๘,๘๑๐,๐๐๐.๐๐	๘,๘๑๐,๐๐๐.๐๐	-	-	-	-	✓	๑ ต.ค. ๖๕ - ๓๐ ก.ย. ๖๖	-	
๑๐	โครงการปรับปรุงซ่อมแซมผิวทางแอสฟัลต์ติกคอนกรีต รหัสสายทาง พย.ถ.๑๐๐๒๖ สาย บ.แม่ใส - บ.ร่องคำ ต.แม่ใส เชื่อม ต.แม่นาเรือ อ.เมือง จ.พะเยา	๘,๗๑๐,๐๐๐.๐๐	๘,๗๑๐,๐๐๐.๐๐	-	-	✓	-	-	๑ ต.ค. ๖๕ - ๓๐ ก.ย. ๖๖	๘,๗๐๐,๐๐๐.๐๐	
๑๑	โครงการก่อสร้างอัฒจันทร์สนามกีฬา จุฬชมนขนาด ๒,๕๐๐ ที่นั่ง	๒๙๐,๗๔๐,๐๐๐.๐๐	๒๙๐,๗๔๐,๐๐๐.๐๐	-	-	-	-	✓	๑ ต.ค. ๖๕ - ๓๐ ก.ย. ๖๖	-	
๑๒	โครงการปรับปรุงซ่อมแซมถนน ค.ส.ล. รหัสสายทาง พย.ถ.๑๐๐๑๙ บ.บัวผักบึง - บ.ร่องซุย ต.ดอกคำใต้ อ.ดอกคำใต้ จ.พะเยา	๔,๕๕๐,๐๐๐.๐๐	๔,๕๕๐,๐๐๐.๐๐	-	-	-	-	✓	๑ ต.ค. ๖๕ - ๓๐ ก.ย. ๖๖	-	
๑๓	โครงการปรับปรุงซ่อมแซมผิวทางแอสฟัลต์ติกคอนกรีต รหัสสายทาง พย.ถ.๑๐๐๒๔ สาย บ.โกลหาวก - บ.เจ้าป่าห้วย ต.เจ้าป่าห้วย เชื่อม ต.แม่กา อ.เมือง จ.พะเยา	๑,๒๑๙,๕๐๐.๐๐		๑,๒๑๙,๕๐๐.๐๐	-	✓	-	-	๑ ต.ค. ๖๕ - ๓๐ ก.ย. ๖๖	๑,๒๑๘,๘๐๐.๐๐	

ที่	ชื่อโครงการ	งบประมาณตามแผนฯ	ข้อบัญญัติงบประมาณอนุมัติ	เงินอุดหนุนเฉพาะกิจ	เศรษฐกิจฐานราก ๖๖	ผลการดำเนินงาน			ช่วงเวลาตามแผนการดำเนินงาน	เบิกจ่าย	หมายเหตุ
						ดำเนินการแล้วเสร็จ	อยู่ระหว่างดำเนินการ	ยังไม่ได้ดำเนินการ			
๑๔	โครงการปรับปรุงซ่อมแซมผิวทางแอสฟัลต์ติกคอนกรีต รหัสสายทาง พย.ถ. ๑๐๐๓๐ สาย บ.ชีวิตาด - บ.แม่สุก บ.ชีวิตาด ต.ศรีถ้อย - บ.แม่สุก ต.แม่สุก อ.แม่ใจ จ.พะเยา (ช่วงที่ ๑)	๘,๘๓๐,๐๐๐.๐๐	๘,๘๓๐,๐๐๐.๐๐	-	-	-	-	✓	๑ ต.ค. ๖๕ - ๓๐ ก.ย. ๖๖	-	
๑๕	โครงการซ่อมสร้างผิวทางแอสฟัลต์ติกคอนกรีต รหัสสายทาง พย.ถ. ๑๐๐๔๒ สาย บ.ถ้ำ - บ.ปิน ต.บ้านถ้ำ เข้ม ต.บ้านปิน อ.ดอกคำใต้ จ.พะเยา (ตอนที่ ๒)	๘,๙๙๐,๐๐๐.๐๐	๘,๙๙๐,๐๐๐.๐๐	-	-	-	✓	-	๑ ต.ค. ๖๕ - ๓๐ ก.ย. ๖๖	๘,๙๙๐,๐๐๐.๐๐	กันเงินก่อนหักพัน
๑๖	โครงการซ่อมสร้างผิวทางแอสฟัลต์ติกคอนกรีต รหัสสายทาง พย.ถ. ๑๐๐๐๖ สาย บ.สันป่าสัก - บ.ห้วยทรายเลื่อน ต.คงสุวรรณ เข้ม ต.สันโค้ง อ.ดอกคำใต้ จ.พะเยา	๔,๗๗๐,๐๐๐.๐๐	๔,๗๗๐,๐๐๐.๐๐	-	-	-	-	✓	๑ ต.ค. ๖๕ - ๓๐ ก.ย. ๖๖	-	
๑๗	โครงการปรับปรุงซ่อมแซมถนน ค.ส.ล. รหัสสายทาง พย.ถ.๑๐๐๖๓ บ.ปางป๋อมกลาง - บ.กิวพัฒนา ต.ล่อ เข้ม ต.ห้วยข้าวก่า อ.จุน จ.พะเยา	๔,๘๓๐,๐๐๐.๐๐	๔,๘๓๐,๐๐๐.๐๐	-	-	-	✓	-	๑ ต.ค. ๖๕ - ๓๐ ก.ย. ๖๖	๓,๔๐๐,๐๐๐.๐๐	กันเงินก่อนหักพัน
๑๘	โครงการก่อสร้างสระว่ายน้ำ ๕๐ เมตร	๓๓,๐๕๐,๐๐๐.๐๐	๓๓,๐๕๐,๐๐๐.๐๐	-	-	-	-	✓	๑ ต.ค. ๖๕ - ๓๐ ก.ย. ๖๖	-	
๑๙	โครงการซ่อมสร้างผิวทางแอสฟัลต์ติกคอนกรีต รหัสสายทาง พย.ถ. ๑๐๐๕๗ สาย บ.เวียง - บ.ปี้ ทด.เวียง เข้ม ต.ฝายกวาง อ.เชียงคำ จ.พะเยา	๙,๗๕๙,๐๐๐.๐๐	๙,๗๕๙,๐๐๐.๐๐	-	-	-	-	✓	๑ ต.ค. ๖๕ - ๓๐ ก.ย. ๖๖	-	
๒๐	โครงการซ่อมสร้างผิวทางแอสฟัลต์ติกคอนกรีต รหัสสายทาง พย.ถ. ๑๐๐๕๒ สาย บ.บุญยืน - บ.ร่องล้าน ต.เจดีย์คำ เข้ม ต.ร่มเย็น อ.เชียงคำ จ.พะเยา (ตอนที่ ๒)	๖,๘๙๗,๐๐๐.๐๐		๖,๘๙๗,๐๐๐.๐๐	-	-	-	✓	๑ ต.ค. ๖๕ - ๓๐ ก.ย. ๖๖	-	
๒๑	โครงการซ่อมสร้างผิวทางแอสฟัลต์ติกคอนกรีต รหัสสายทาง พย.ถ. ๑๐๐๔๗ สาย บ.แวน - บ.ผาฮาว ต.น้ำแวน เข้ม ต.ทุ่งผาสุข อ.เชียงคำ จ.พะเยา (ตอนที่ ๒)	๗,๓๖๐,๐๐๐.๐๐	๗,๓๖๐,๐๐๐.๐๐	-	-	-	-	✓	๑ ต.ค. ๖๕ - ๓๐ ก.ย. ๖๖	-	
๒๒	โครงการก่อสร้างรั้วรอบสนามกีฬา	๒,๗๕๐,๐๐๐.๐๐	๒,๗๕๐,๐๐๐.๐๐	-	-	-	-	✓	๑ ต.ค. ๖๕ - ๓๐ ก.ย. ๖๖	-	
๒๓	โครงการก่อสร้างฝายดินซีเมนต์ ลำห้วยร่องล้าน ม.๗ ต.หย่วน อ.เชียงคำ จ.พะเยา	๓๒๐,๐๐๐.๐๐	๓๒๐,๐๐๐.๐๐	-	-	-	-	✓	๑ ต.ค. ๖๕ - ๓๐ ก.ย. ๖๖	-	
๒๔	โครงการซ่อมสร้างผิวทางแอสฟัลต์ติกคอนกรีต รหัสสายทาง พย.ถ. ๑๐๐๓๘ สาย บ.ปู่ - บ.โจโก้ ต.เจดีย์คำ เข้ม ต.ร่มเย็น อ.เชียงคำ จ.พะเยา (ตอนที่ ๒)	๘,๗๕๐,๐๐๐.๐๐		๘,๗๕๐,๐๐๐.๐๐	-	-	-	✓	๑ ต.ค. ๖๕ - ๓๐ ก.ย. ๖๖	-	
๒๕	โครงการก่อสร้างระบบบำบัดด้วยคอนกรีตเสริมเหล็ก พร้อมฝายปิดรอบบึงเหล็ก สนามฟุตบอล ๑	๗๙๐,๗๐๐.๐๐	๗๙๐,๗๐๐.๐๐	-	-	-	✓	-	๑ ต.ค. ๖๕ - ๓๐ ก.ย. ๖๖	๗๙๐,๗๐๐.๐๐	กันเงินก่อนหักพัน
๒๖	โครงการก่อสร้างถนน ค.ส.ล. และรางระบายน้ำ ค.ส.ล. ภายในบริเวณสนามกีฬา	๒๘,๓๓๐,๐๐๐.๐๐	๒๘,๓๓๐,๐๐๐.๐๐	-	-	-	-	✓	๑ ต.ค. ๖๕ - ๓๐ ก.ย. ๖๖	-	

ที่	ชื่อโครงการ	งบประมาณตามแผนฯ	ข้อบัญญัติงบประมาณ อนุมัติ	เงินอุดหนุนเฉพาะกิจ	เศรษฐกิจ ฐานราก ๖๖	ผลการดำเนินงาน			ช่วงเวลาตามแผนการ ดำเนินงาน	เบิกจ่าย	หมายเหตุ
						ดำเนินการ แล้วเสร็จ	อยู่ระหว่าง ดำเนินการ	ยังไม่ได้ ดำเนินการ			
๒๗	โครงการก่อสร้างสนามฟุตบอลหญ้าเทียม ๑๑ คน	๒๑,๕๘๐,๐๐๐.๐๐	๒๑,๕๘๐,๐๐๐.๐๐	-	-			✓	๑ ต.ค. ๖๕ - ๓๐ ก.ย. ๖๖	-	
๒๘	โครงการก่อสร้างฝายชะลอน้ำชั่วคราวแกดินซีเมนต์ (Soil cement) ลำเหมืองจุ่มปี ม. ๖ ต.แม่น้ำเรือ อ.เมืองพะเยา จ.พะเยา	๖๘๐,๐๐๐.๐๐	๖๘๐,๐๐๐.๐๐	-	-			✓	๑ ต.ค. ๖๕ - ๓๐ ก.ย. ๖๖	-	
๒๙	โครงการปรับปรุงถนนหินคลุกเข้าสู่พื้นที่การเกษตร สายเหมืองซุม ม.๒ ซุมชนรมโพธิ์งาม ต.บุญเกิด เชื่อม อบต.ดอกคำใต้ อ.ดอกคำใต้ จ.พะเยา	๕๐๐,๐๐๐.๐๐	๕๐๐,๐๐๐.๐๐	-	-	✓			๑ ต.ค. ๖๕ - ๓๐ ก.ย. ๖๖	๔๙๗,๐๐๐.๐๐	
๓๐	โครงการก่อสร้างถนน คสล. หมู่ที่ ๘ ต.บ้านต้า อ.เมือง จ.พะเยา	๕๐๐,๐๐๐.๐๐	๕๐๐,๐๐๐.๐๐	-	-	✓			๑ ต.ค. ๖๕ - ๓๐ ก.ย. ๖๖	๔๖๓,๐๐๐.๐๐	
๓๑	โครงการปรับปรุงถนนหินคลุกเข้าสู่พื้นที่การเกษตร ซอย ๔ บ้าน ประชาพัฒนา ม.๒๑ ต.ริมเย็น อ.เชียงคำ จ.พะเยา	๕๐๐,๐๐๐.๐๐	๕๐๐,๐๐๐.๐๐	-	-	✓			๑ ต.ค. ๖๕ - ๓๐ ก.ย. ๖๖	๔๙๘,๕๐๐.๐๐	
๓๒	โครงการก่อสร้างถนน คสล. สายหลายท่า บ้านต้าพระแล หมู่ที่ ๗ ต. บ้านต้า อ.เมือง จ.พะเยา	๕๐๐,๐๐๐.๐๐	๕๐๐,๐๐๐.๐๐	-	-	✓			๑ ต.ค. ๖๕ - ๓๐ ก.ย. ๖๖	๔๙๙,๐๐๐.๐๐	
๓๓	โครงการปรับปรุงถนนหินคลุกเข้าสู่พื้นที่การเกษตร สายหลังวัดสันป่า ฝาง ม.๒ ซุมชนรมโพธิ์งาม ต.บุญเกิด เชื่อม อบต.ดอกคำใต้ อ.ดอก คำใต้ จ.พะเยา	๕๐๐,๐๐๐.๐๐	๕๐๐,๐๐๐.๐๐	-	-	✓			๑ ต.ค. ๖๕ - ๓๐ ก.ย. ๖๖	๔๙๗,๐๐๐.๐๐	
๓๔	โครงการปรับปรุงถนนลูกรังบดอัดแน่นเข้าสู่พื้นที่การเกษตร สายอ่าง เก็บน้ำห้วยเหลิน หมู่ที่ ๑,๒ ต.แม่กา เชื่อม ต.จำป่าหวาย อ.เมือง จ. พะเยา	๕๐๐,๐๐๐.๐๐	๕๐๐,๐๐๐.๐๐	-	-	✓			๑ ต.ค. ๖๕ - ๓๐ ก.ย. ๖๖	๔๙๙,๐๐๐.๐๐	
๓๕	โครงการปรับปรุงถนนลูกรังบดอัดแน่นเข้าสู่พื้นที่การเกษตร บ้านแก้ว เงา หมู่ที่ ๑๕ ต.จิม อ.ปง จ.พะเยา	๕๐๐,๐๐๐.๐๐	๕๐๐,๐๐๐.๐๐	-	-	✓			๑ ต.ค. ๖๕ - ๓๐ ก.ย. ๖๖	๔๙๙,๐๐๐.๐๐	
๓๖	โครงการปรับปรุงถนนหินคลุกเข้าสู่พื้นที่การเกษตร บ้านหนองบัว หมู่ ที่ ๒ ต.จิม อ.ปง จ.พะเยา	๕๐๐,๐๐๐.๐๐	๕๐๐,๐๐๐.๐๐	-	-	✓			๑ ต.ค. ๖๕ - ๓๐ ก.ย. ๖๖	๔๙๙,๐๐๐.๐๐	
๓๗	โครงการก่อสร้างถนน คสล. สายป่าสุสาน บ้านสีพรม หมู่ที่ ๔ ต.ควรร อ.ปง จ.พะเยา	๕๐๐,๐๐๐.๐๐	๕๐๐,๐๐๐.๐๐	-	-	✓			๑ ต.ค. ๖๕ - ๓๐ ก.ย. ๖๖	๔๙๙,๐๐๐.๐๐	
๓๘	โครงการก่อสร้างถนน คสล. สายห้วยม่วง บ้านห้วยซุ่น หมู่ที่ ๕ ต.ควรร อ.ปง จ.พะเยา	๕๐๐,๐๐๐.๐๐	๕๐๐,๐๐๐.๐๐	-	-	✓			๑ ต.ค. ๖๕ - ๓๐ ก.ย. ๖๖	๔๖๓,๐๐๐.๐๐	
๓๙	โครงการก่อสร้างถนน คสล. สาย ๓ หลังศูนย์พัฒนาเด็กเล็ก บ้านต้า พระแล หมู่ที่ ๑๑ ต.บ้านต้า อ.เมือง จ.พะเยา	๕๐๐,๐๐๐.๐๐	๕๐๐,๐๐๐.๐๐	-	-	✓			๑ ต.ค. ๖๕ - ๓๐ ก.ย. ๖๖	๔๖๓,๐๐๐.๐๐	
๔๐	โครงการปรับปรุงถนนลูกรังบดอัดแน่นเข้าสู่พื้นที่การเกษตร สายจอบู เลี้ยง บ้านห้วยก้างปลา หมู่ที่ ๑๓ ต.สระ อ.เชียงม่วน จ.พะเยา	๕๐๐,๐๐๐.๐๐	๕๐๐,๐๐๐.๐๐	-	-			✓	๑ ต.ค. ๖๕ - ๓๐ ก.ย. ๖๖	-	
๔๑	โครงการก่อสร้างถนน ค.ส.ล. สายแพะป่าจัว ม.๗ ต.ทุ่งผาสุข อ.เชียงคำ จ.พะเยา	๕๐๐,๐๐๐.๐๐	๕๐๐,๐๐๐.๐๐	-	-	✓			๑ ต.ค. ๖๕ - ๓๐ ก.ย. ๖๖	๔๙๙,๐๐๐.๐๐	



ที่	ชื่อโครงการ	งบประมาณตามแผนฯ	ข้อบัญญัติงบประมาณอนุมัติ	เงินอุดหนุนเฉพาะกิจ	เศรษฐกิจฐานราก ๖๖	ผลการดำเนินงาน			ช่วงเวลาตามแผนการดำเนินงาน	เบิกจ่าย	หมายเหตุ
						ดำเนินการแล้วเสร็จ	อยู่ระหว่างดำเนินการ	ยังไม่ได้ดำเนินการ			
๔๒	โครงการปรับปรุงถนนลูกรังบดอัดแน่นเข้าสู่พื้นที่การเกษตร สายต่อท้ายหมู่บ้าน บ้านสันตันแหน หมู่ที่ ๙ ต.ห้วยแก้ว อ.ภูมามยาว จ.พะเยา	๕๐๐,๐๐๐.๐๐	๕๐๐,๐๐๐.๐๐	-	-	✓	-	-	๑ ต.ค. ๖๕ - ๓๐ ก.ย. ๖๖	๔๙๙,๐๐๐.๐๐	
๔๓	โครงการก่อสร้างถนน คสล. สายศาลเจ้าบ้าน - คั่นคลองชลประทาน บ้านป่าตึงใต้ หมู่ที่ ๖ ต.แม่ใจ อ.แม่ใจ จ.พะเยา	๕๐๐,๐๐๐.๐๐	๕๐๐,๐๐๐.๐๐	-	-	-	-	✓	๑ ต.ค. ๖๕ - ๓๐ ก.ย. ๖๖	-	
๔๔	โครงการก่อสร้างรางระบายน้ำคอนกรีตเสริมเหล็ก บ้านห้วยเจริญราษฎร์ หมู่ที่ ๔ ต.เจริญราษฎร์ อ.แม่ใจ จ.พะเยา	๕๐๐,๐๐๐.๐๐	๕๐๐,๐๐๐.๐๐	-	-	-	✓	-	๑ ต.ค. ๖๕ - ๓๐ ก.ย. ๖๖	๔๙๙,๐๐๐.๐๐	กั้นเงินก่อนหักพื้นที่
๔๕	โครงการปรับปรุงถนนลูกรังบดอัดแน่นเข้าสู่พื้นที่การเกษตร สายป่าสัก โยง ม.๑ ต.พระธาตุขิงแกง อ.จุน เชื่อม ต.นาปรัง อ.ปง จ.พะเยา	๕๐๐,๐๐๐.๐๐	๕๐๐,๐๐๐.๐๐	-	-	✓	-	-	๑ ต.ค. ๖๕ - ๓๐ ก.ย. ๖๖	๔๙๙,๕๐๐.๐๐	
๔๖	โครงการก่อสร้างผิวทางแอสฟัลติก คอนกรีต สายหลังโรงเรียนบ้านใหม่ ม.๓ ต.บ้านใหม่ เชื่อม ต.ท่าจำปี อ.เมือง จ.พะเยา	๑๐,๒๓๐,๐๐๐.๐๐	๑๐,๒๓๐,๐๐๐.๐๐	-	-	-	-	✓	๑ ต.ค. ๖๕ - ๓๐ ก.ย. ๖๖	-	
๔๗	โครงการปรับปรุงถนนลูกรังบดอัดแน่นเข้าสู่พื้นที่การเกษตร ม.๓,๙ ต.สันโค้ง เชื่อม ต.ดงสุวรรณ อ.ดอกคำใต้ จ.พะเยา	๕๐๐,๐๐๐.๐๐	๕๐๐,๐๐๐.๐๐	-	-	✓	-	-	๑ ต.ค. ๖๕ - ๓๐ ก.ย. ๖๖	๔๙๙,๐๐๐.๐๐	
๔๘	โครงการก่อสร้างถนน คสล. บ้านร่องไฮ หมู่ที่ ๕ ต.บ้านใหม่ อ.เมือง จ.พะเยา	๕๐๐,๐๐๐.๐๐	๕๐๐,๐๐๐.๐๐	-	-	✓	-	-	๑ ต.ค. ๖๕ - ๓๐ ก.ย. ๖๖	๔๖๒,๐๐๐.๐๐	
๔๙	โครงการปรับปรุงถนนลูกรังบดอัดแน่นเข้าสู่พื้นที่การเกษตร สายระหว่างบ้าน หมู่ที่ ๘ ต.บ้านใหม่ อ.เมือง เชื่อม ต.แม่สุก อ.แม่ใจ จ.พะเยา	๕๐๐,๐๐๐.๐๐	๕๐๐,๐๐๐.๐๐	-	-	✓	-	-	๑ ต.ค. ๖๕ - ๓๐ ก.ย. ๖๖	๔๖๒,๐๐๐.๐๐	
๕๐	โครงการปรับปรุงถนนลูกรังบดอัดแน่นเข้าสู่พื้นที่การเกษตร สายทุ่งเตา บ้านใหม่ดอนมูล หมู่ที่ ๒ ต.ควาร อ.ปง จ.พะเยา	๕๐๐,๐๐๐.๐๐	๕๐๐,๐๐๐.๐๐	-	-	-	-	✓	๑ ต.ค. ๖๕ - ๓๐ ก.ย. ๖๖	-	
๕๑	โครงการปรับปรุงถนนลูกรังบดอัดแน่นเข้าสู่พื้นที่การเกษตร บ้านสีพรม หมู่ที่ ๔ ต.ควาร อ.ปง จ.พะเยา	๕๐๐,๐๐๐.๐๐	๕๐๐,๐๐๐.๐๐	-	-	✓	-	-	๑ ต.ค. ๖๕ - ๓๐ ก.ย. ๖๖	๔๙๙,๐๐๐.๐๐	
๕๒	โครงการปรับปรุงถนนหินคลุกเข้าสู่พื้นที่การเกษตร สายบวกช่าง หมู่ที่ ๓ ต.บ้านใหม่ เชื่อม ต.ท่าจำปี อ.เมือง จ.พะเยา	๕๐๐,๐๐๐.๐๐	๕๐๐,๐๐๐.๐๐	-	-	✓	-	-	๑ ต.ค. ๖๕ - ๓๐ ก.ย. ๖๖	๔๙๙,๐๐๐.๐๐	
๕๓	โครงการก่อสร้างถนน ค.ส.ล. ม.๙ ต.ล่อ เชื่อม ต.ห้วยยางขาม อ.จุน จ.พะเยา (ช่วงที่ ๒)	๕๐๐,๐๐๐.๐๐	๕๐๐,๐๐๐.๐๐	-	-	✓	-	-	๑ ต.ค. ๖๕ - ๓๐ ก.ย. ๖๖	๔๙๖,๐๐๐.๐๐	
๕๔	โครงการปรับปรุงถนนหินคลุกเข้าสู่พื้นที่การเกษตร สายหนองหล่ม - หลังโรงเรียนน้ำฝั้น หมู่ที่ ๕ ต.บ้านใหม่ อ.เมือง จ.พะเยา	๕๐๐,๐๐๐.๐๐	๕๐๐,๐๐๐.๐๐	-	-	✓	-	-	๑ ต.ค. ๖๕ - ๓๐ ก.ย. ๖๖	๔๙๙,๐๐๐.๐๐	
๕๕	โครงการก่อสร้างถนน คสล. สายสันจกปก หมู่ที่ ๙ ต.บ้านต้า อ.เมือง จ.พะเยา	๕๐๐,๐๐๐.๐๐	๕๐๐,๐๐๐.๐๐	-	-	✓	-	-	๑ ต.ค. ๖๕ - ๓๐ ก.ย. ๖๖	๔๖๐,๐๐๐.๐๐	
๕๖	โครงการก่อสร้างถนน คสล. สายเศรษฐกิจ บ้านต้าพระแล หมู่ที่ ๗ ต.บ้านต้า อ.เมือง จ.พะเยา	๕๐๐,๐๐๐.๐๐	๕๐๐,๐๐๐.๐๐	-	-	✓	-	-	๑ ต.ค. ๖๕ - ๓๐ ก.ย. ๖๖	๔๙๙,๐๐๐.๐๐	

ที่	ชื่อโครงการ	งบประมาณตามแผนฯ	ข้อบัญญัติงบประมาณอนุมัติ	เงินอุดหนุนเฉพาะกิจ	เศรษฐกิจฐานราก ๖๖	ผลการดำเนินงาน			ช่วงเวลาตามแผนการดำเนินงาน	เบิกจ่าย	หมายเหตุ
						ดำเนินการแล้วเสร็จ	อยู่ระหว่างดำเนินการ	ยังไม่ได้ดำเนินการ			
๕๗	โครงการก่อสร้างถนน คสล. สายบ้านนางสุพิน หมู่ที่ ๑๓ ต.บ้านด้า อ.เมือง จ.พะเยา	๕๐๐,๐๐๐.๐๐	๕๐๐,๐๐๐.๐๐	-	-	✓			๑ ต.ค. ๖๕ - ๓๐ ก.ย. ๖๖	๔๖๓,๐๐๐.๐๐	
๕๘	โครงการเสริมผิวทางแอสฟัลต์ติกคอนกรีต บ.สันหมื่นแก้ว-บ.ใหม่ ม. ๑๐ บ.สันหมื่นแก้ว ต.แม่ปืม - ม.๔ บ้านใหม่หลวง ต.บ้านใหม่ อ.เมือง จ.พะเยา	๑,๕๐๐,๐๐๐.๐๐	๑,๕๐๐,๐๐๐.๐๐	-	-	✓			๑ ต.ค. ๖๕ - ๓๐ ก.ย. ๖๖	๑,๓๔๐,๐๐๐.๐๐	
๕๙	โครงการปรับปรุงถนนหินคลุกเข้าสู่พื้นที่การเกษตร สายเสียบลำน้ำอิง หมู่ที่ ๑๔ ต.ท่าวังทอง อ.เมือง จ.พะเยา	๕๐๐,๐๐๐.๐๐	๕๐๐,๐๐๐.๐๐	-	-	✓			๑ ต.ค. ๖๕ - ๓๐ ก.ย. ๖๖	๔๙๙,๐๐๐.๐๐	
๖๐	โครงการเสริมผิวทางแอสฟัลต์ติกคอนกรีต สาย บ.ปางวัว ม.๑๙ ต.จิม อ.ปง จ.พะเยา เชื่อม ทางหลวงหมายเลข ๑๑๔๘	๓,๙๒๐,๐๐๐.๐๐	๓,๙๒๐,๐๐๐.๐๐	-	-			✓	๑ ต.ค. ๖๕ - ๓๐ ก.ย. ๖๖	-	
๖๑	โครงการก่อสร้างฝายดินซีเมนต์ ลำน้ำร่องขุน ม.๑ ต.ทุ่งรวงทอง อ.จุน จ.พะเยา	๓๑๐,๐๐๐.๐๐	๓๑๐,๐๐๐.๐๐	-	-			✓	๑ ต.ค. ๖๕ - ๓๐ ก.ย. ๖๖	-	
๖๒	โครงการปรับปรุงถนนลูกรังบดอัดแน่นเข้าสู่พื้นที่การเกษตร สายสระเปิดหงส์ ม.๙ ต.บ้านปิน เชื่อม ต.หนองหล่ม อ.ดอกคำใต้ จ.พะเยา	๕๐๐,๐๐๐.๐๐	๕๐๐,๐๐๐.๐๐	-	-	✓			๑ ต.ค. ๖๕ - ๓๐ ก.ย. ๖๖	๔๙๙,๐๐๐.๐๐	
๖๓	โครงการปรับปรุงถนนลูกรังบดอัดแน่นเข้าสู่พื้นที่การเกษตร ม.๗,๘ ต.ทุ่งกล้วย เชื่อม ต.ป่าสัก อ.ภูซาง จ.พะเยา (ช่วงที่ ๒)	๕๐๐,๐๐๐.๐๐	๕๐๐,๐๐๐.๐๐	-	-	✓			๑ ต.ค. ๖๕ - ๓๐ ก.ย. ๖๖	๔๙๙,๐๐๐.๐๐	
๖๔	โครงการปรับปรุงถนนหินคลุกเข้าสู่พื้นที่การเกษตร สายบ่อกบ - ลำน้ำอิง บ้านสัน หมู่ที่ ๙ ต.ท่าจำปี อ.เมือง จ.พะเยา	๕๐๐,๐๐๐.๐๐	๕๐๐,๐๐๐.๐๐	-	-			✓	๑ ต.ค. ๖๕ - ๓๐ ก.ย. ๖๖	-	
๖๕	โครงการปรับปรุงถนนหินคลุกเข้าสู่พื้นที่การเกษตร บ้านร่องห้า บ้านสัน หมู่ที่ ๓,๙ ต.ท่าจำปี อ.เมือง จ.พะเยา	๕๐๐,๐๐๐.๐๐	๕๐๐,๐๐๐.๐๐	-	-			✓	๑ ต.ค. ๖๕ - ๓๐ ก.ย. ๖๖	-	
๖๖	โครงการปรับปรุงถนนหินคลุกเข้าสู่พื้นที่การเกษตร บ้านคุ้มเหนือ หมู่ที่ ๖ ต.ท่าจำปี อ.เมือง จ.พะเยา	๕๐๐,๐๐๐.๐๐	๕๐๐,๐๐๐.๐๐	-	-			✓	๑ ต.ค. ๖๕ - ๓๐ ก.ย. ๖๖	-	
๖๗	โครงการเสริมผิวทางแอสฟัลต์ติกคอนกรีต สาย บ.สันกลาง ม.๘ ต.จิม อ.ปง จ.พะเยา	๑,๔๕๐,๐๐๐.๐๐	๑,๔๕๐,๐๐๐.๐๐	-	-	✓			๑ ต.ค. ๖๕ - ๓๐ ก.ย. ๖๖	๑,๔๕๐,๐๐๐.๐๐	
๖๘	โครงการปรับปรุงถนนหินคลุกเข้าสู่พื้นที่การเกษตร บ้านสันดอนงาม หมู่ที่ ๔ ต.จำป่าหวาย อ.เมือง จ.พะเยา	๕๐๐,๐๐๐.๐๐	๕๐๐,๐๐๐.๐๐	-	-			✓	๑ ต.ค. ๖๕ - ๓๐ ก.ย. ๖๖	-	
๖๙	โครงการปรับปรุงถนนลูกรังบดอัดแน่นเข้าสู่พื้นที่การเกษตร บ้านสบเกียง หมู่ที่ ๓ ต.ขุนควร อ.ปง จ.พะเยา	๕๐๐,๐๐๐.๐๐	๕๐๐,๐๐๐.๐๐	-	-	✓			๑ ต.ค. ๖๕ - ๓๐ ก.ย. ๖๖	๔๙๙,๐๐๐.๐๐	
๗๐	โครงการปรับปรุงถนนลูกรังบดอัดแน่นเข้าสู่พื้นที่การเกษตร บ้านห้วยไผ่พัฒนา ม.๑๓ ต.ภูซาง เชื่อม ต.ป่าสัก อ.ภูซาง จ.พะเยา	๕๐๐,๐๐๐.๐๐	๕๐๐,๐๐๐.๐๐	-	-	✓			๑ ต.ค. ๖๕ - ๓๐ ก.ย. ๖๖	๔๙๗,๐๐๐.๐๐	
๗๑	โครงการก่อสร้างถนน ค.ส.ล. บ้านห้วยไผ่พัฒนา ม.๑๓ ต.ภูซาง อ.ภูซาง จ.พะเยา	๕๐๐,๐๐๐.๐๐	๕๐๐,๐๐๐.๐๐	-	-			✓	๑ ต.ค. ๖๕ - ๓๐ ก.ย. ๖๖	-	

ที่	ชื่อโครงการ	งบประมาณตามแผนฯ	ข้อบัญญัติงบประมาณอนุมัติ	เงินอุดหนุนเฉพาะกิจ	เศรษฐกิจฐานราก ๖๖	ผลการดำเนินงาน			ช่วงเวลาตามแผนการดำเนินงาน	เบิกจ่าย	หมายเหตุ
						ดำเนินการแล้วเสร็จ	อยู่ระหว่างดำเนินการ	ยังไม่ได้ดำเนินการ			
๗๒	โครงการปรับปรุงถนนลูกรังบดอัดแน่นเข้าสู่พื้นที่การเกษตร บ้านใหม่ ดง หมู่ที่ ๒ ต.บ้านใหม่ อ.เมืองพะเยา จ.พะเยา	๕๐๐,๐๐๐.๐๐	๕๐๐,๐๐๐.๐๐	-	-	-	-	✓	๑ ต.ค. ๖๕ - ๓๐ ก.ย. ๖๖	-	
๗๓	โครงการปรับปรุงถนนลูกรังบดอัดแน่นเข้าสู่พื้นที่การเกษตร สายห้วยโปร่ง หมู่ที่ ๑๖ ต.แม่ปืม อ.เมืองพะเยา จ.พะเยา	๕๐๐,๐๐๐.๐๐	๕๐๐,๐๐๐.๐๐	-	-	✓	-	-	๑ ต.ค. ๖๕ - ๓๐ ก.ย. ๖๖	๔๙๙,๐๐๐.๐๐	
๗๔	โครงการปรับปรุงถนนลูกรังบดอัดแน่นเข้าสู่พื้นที่การเกษตร สายดงเป็ย หมู่ที่ ๑๖ ต.แม่ปืม อ.เมืองพะเยา จ.พะเยา	๕๐๐,๐๐๐.๐๐	๕๐๐,๐๐๐.๐๐	-	-	-	-	✓	๑ ต.ค. ๖๕ - ๓๐ ก.ย. ๖๖	-	
๗๕	โครงการปรับปรุงถนนลูกรังบดอัดแน่นเข้าสู่พื้นที่การเกษตร สายห้วยหลวง หมู่ที่ ๑๓ ต.แม่ปืม อ.เมืองพะเยา จ.พะเยา	๕๐๐,๐๐๐.๐๐	๕๐๐,๐๐๐.๐๐	-	-	-	-	✓	๑ ต.ค. ๖๕ - ๓๐ ก.ย. ๖๖	-	
๗๖	โครงการปรับปรุงถนนลูกรังบดอัดแน่นเข้าสู่พื้นที่การเกษตร สายห้วยใจ บ้านภูเงิน หมู่ที่ ๑๒ ต.แม่ปืม อ.เมืองพะเยา จ.พะเยา	๕๐๐,๐๐๐.๐๐	๕๐๐,๐๐๐.๐๐	-	-	-	-	✓	๑ ต.ค. ๖๕ - ๓๐ ก.ย. ๖๖	-	
๗๗	โครงการปรับปรุงถนนลูกรังบดอัดแน่นเข้าสู่พื้นที่การเกษตร สายบวกชะป้าง ม.๗ ต.บ้านปิน เชื่อม ต.คือเวียง อ.ดอกคำใต้ จ.พะเยา	๕๐๐,๐๐๐.๐๐	๕๐๐,๐๐๐.๐๐	-	-	✓	-	-	๑ ต.ค. ๖๕ - ๓๐ ก.ย. ๖๖	๔๙๙,๐๐๐.๐๐	
๗๘	โครงการปรับปรุงถนนลูกรังบดอัดแน่นเข้าสู่พื้นที่การเกษตร สายปางยาง บ้านสันกลาง หมู่ที่ ๘ ต.จิม อ.ปง จ.พะเยา	๕๐๐,๐๐๐.๐๐	๕๐๐,๐๐๐.๐๐	-	-	✓	-	-	๑ ต.ค. ๖๕ - ๓๐ ก.ย. ๖๖	๔๙๘,๐๐๐.๐๐	
๗๙	โครงการปรับปรุงถนนลูกรังบดอัดแน่นเข้าสู่พื้นที่การเกษตร สายห้วยโป่ง บ้านปางผักหม หมู่ที่ ๗ ต.จิม อ.ปง จ.พะเยา	๕๐๐,๐๐๐.๐๐	๕๐๐,๐๐๐.๐๐	-	-	-	-	✓	๑ ต.ค. ๖๕ - ๓๐ ก.ย. ๖๖	-	
๘๐	โครงการปรับปรุงถนนลูกรังบดอัดแน่นเข้าสู่พื้นที่การเกษตร สายก้อดเม็ด บ้านปัวดอย หมู่ที่ ๑๓ ต.จิม อ.ปง จ.พะเยา	๕๐๐,๐๐๐.๐๐	๕๐๐,๐๐๐.๐๐	-	-	✓	-	-	๑ ต.ค. ๖๕ - ๓๐ ก.ย. ๖๖	๔๙๙,๐๐๐.๐๐	
๘๑	โครงการปรับปรุงถนนลูกรังบดอัดแน่นเข้าสู่พื้นที่การเกษตร หมู่ที่ ๖ ต.ดงเจน เชื่อม ต.ห้วยแก้ว อ.ภูพานยาว จ.พะเยา	๕๐๐,๐๐๐.๐๐	๕๐๐,๐๐๐.๐๐	-	-	☐	✓	-	๑ ต.ค. ๖๕ - ๓๐ ก.ย. ๖๖	๔๙๙,๐๐๐.๐๐	กั้นเงินก่อหนี้ผูกพัน
๘๒	โครงการปรับปรุงถนน ค.ส.ล. รหัสสายทาง พย.ถ.๑๐๐๖๓ บ.ปางป้อมกลาง-บ.กิวพัฒนา ต.ล่อ เชื่อม ต.ห้วยข้าวก่า อ.จุน จ.พะเยา	๓,๕๐๐,๐๐๐.๐๐	๓,๕๐๐,๐๐๐.๐๐	-	-	-	✓	-	๑ ต.ค. ๖๕ - ๓๐ ก.ย. ๖๖	๓,๕๐๐,๐๐๐.๐๐	กั้นเงินก่อหนี้ผูกพัน
๘๓	โครงการปรับปรุงถนนลูกรังบดอัดแน่นเข้าสู่พื้นที่การเกษตร หมู่ที่ ๑๔ ต.แม่กา อ.เมืองพะเยา จ.พะเยา	๕๐๐,๐๐๐.๐๐	๕๐๐,๐๐๐.๐๐	-	-	-	-	✓	๑ ต.ค. ๖๕ - ๓๐ ก.ย. ๖๖	-	
๘๔	โครงการปรับปรุงถนนลูกรังบดอัดแน่นเข้าสู่พื้นที่การเกษตร ม.๙ ต.บ้านปิน เชื่อม ต.หนองหล่ม อ.ดอกคำใต้ จ.พะเยา	๕๐๐,๐๐๐.๐๐	๕๐๐,๐๐๐.๐๐	-	-	✓	-	-	๑ ต.ค. ๖๕ - ๓๐ ก.ย. ๖๖	๔๙๙,๐๐๐.๐๐	
๘๕	โครงการก่อสร้างถนน ค.ส.ล. ม.๑ ต.ล่อ เชื่อม ต.หงส์หิน อ.จุน จ.	๕๐๐,๐๐๐.๐๐	๕๐๐,๐๐๐.๐๐	-	-	✓	-	-	๑ ต.ค. ๖๕ - ๓๐ ก.ย. ๖๖	๔๙๑,๐๐๐.๐๐	
๘๖	โครงการปรับปรุงถนนลูกรังบดอัดแน่นเข้าสู่พื้นที่การเกษตร สายห้วยยาง ม.๘ ต.ฝายกวาง เชื่อม ต.ทุ่งผาสุข อ.เชียงคำ จ.พะเยา	๕๐๐,๐๐๐.๐๐	๕๐๐,๐๐๐.๐๐	-	-	✓	-	-	๑ ต.ค. ๖๕ - ๓๐ ก.ย. ๖๖	๔๙๙,๐๐๐.๐๐	

ที่	ชื่อโครงการ	งบประมาณตามแผนฯ	ข้อบัญญัติงบประมาณอนุมัติ	เงินอุดหนุนเฉพาะกิจ	เศรษฐกิจฐานราก ๖๖	ผลการดำเนินงาน			ช่วงเวลาตามแผนการดำเนินงาน	เบิกจ่าย	หมายเหตุ
						ดำเนินการแล้วเสร็จ	อยู่ระหว่างดำเนินการ	ยังไม่ได้ดำเนินการ			
๘๗	โครงการซ่อมสร้างผิวทางแอสฟัลต์ติกคอนกรีต รหัสสายทาง พย.ถ. ๑๐๐๑๐ บ.ปางป๋อมเหนือ - บ.ปางสนุกใหม่ ต.ลอม เขื่อนม ต.ห้วยยางขาม อ.จุน จ.พะเยา (ตอนที่ ๒)	๒,๒๓๐,๐๐๐.๐๐	๒,๒๓๐,๐๐๐.๐๐	-	-	-	-	✓	๑ ต.ค. ๖๕ - ๓๐ ก.ย. ๖๖	-	
๘๘	โครงการปรับปรุงถนนลูกรังบดอัดแน่นเข้าสู่พื้นที่การเกษตร หมู่ที่ ๗ ต.แม่กา อ.เมืองพะเยา จ.พะเยา	๕๐๐,๐๐๐.๐๐	๕๐๐,๐๐๐.๐๐	-	-	-	-	✓	๑ ต.ค. ๖๕ - ๓๐ ก.ย. ๖๖	-	
๘๙	โครงการปรับปรุงถนนลูกรังบดอัดแน่นเข้าสู่พื้นที่การเกษตร ม.๑๐ ต.ฝายกวาง เขื่อนม ต.แม่ลาว อ.เชียงคำ จ.พะเยา	๕๐๐,๐๐๐.๐๐	๕๐๐,๐๐๐.๐๐	-	-	-	-	✓	๑ ต.ค. ๖๕ - ๓๐ ก.ย. ๖๖	-	
๙๐	โครงการปรับปรุงถนนลูกรังบดอัดแน่นเข้าสู่พื้นที่การเกษตร ม.๗ ต.ห้วยวน เขื่อนม ต.เชียงบาน อ.เชียงคำ จ.พะเยา	๕๐๐,๐๐๐.๐๐	๕๐๐,๐๐๐.๐๐	-	-	-	-	✓	๑ ต.ค. ๖๕ - ๓๐ ก.ย. ๖๖	-	
๙๑	โครงการปรับปรุงถนนลูกรังบดอัดแน่นเข้าสู่พื้นที่การเกษตร ม.๑๑ ต.เจดีย์คำ เขื่อนม ต.ร่มเย็น อ.เชียงคำ จ.พะเยา	๕๐๐,๐๐๐.๐๐	๕๐๐,๐๐๐.๐๐	-	-	-	-	✓	๑ ต.ค. ๖๕ - ๓๐ ก.ย. ๖๖	-	
๙๒	โครงการก่อสร้างถนน ค.ส.ล. บ้านห้วยบง ม.๙ ต.น้ำแวน อ.เชียงคำ จ.พะเยา	๕๐๐,๐๐๐.๐๐	๕๐๐,๐๐๐.๐๐	-	-	✓	-	-	๑ ต.ค. ๖๕ - ๓๐ ก.ย. ๖๖	๔๙๕,๐๐๐.๐๐	
๙๓	โครงการก่อสร้างถนน ค.ส.ล. บ้านใหม่เจริญ ม.๗ ต.ทุ่งผาสุข เขื่อนม ต.เวียง อ.เชียงคำ จ.พะเยา	๕๐๐,๐๐๐.๐๐	๕๐๐,๐๐๐.๐๐	-	-	-	-	✓	๑ ต.ค. ๖๕ - ๓๐ ก.ย. ๖๖	-	
๙๔	โครงการก่อสร้างถนน ค.ส.ล. ช่วงต้น ซอย ๒ บึงกะโล หมู่ที่ ๑๗ ต.บ้านต๋อม อ.เมืองพะเยา จ.พะเยา	๕๐๐,๐๐๐.๐๐	๕๐๐,๐๐๐.๐๐	-	-	-	✓	-	๑ ต.ค. ๖๕ - ๓๐ ก.ย. ๖๖	๔๘๒,๐๐๐.๐๐	กั้นเงินก่อหนี้ผูกพัน
๙๕	โครงการปรับปรุงถนนลูกรังบดอัดแน่นเข้าสู่พื้นที่การเกษตร สายห้วยโค้ง (เส้นอ่างเก็บน้ำ) ม.๑๔ ต.ฝายกวาง เขื่อนม ต.แม่ลาว อ.เชียงคำ จ.พะเยา	๔๔๐,๐๐๐.๐๐	๔๔๐,๐๐๐.๐๐	-	-	✓	-	-	๑ ต.ค. ๖๕ - ๓๐ ก.ย. ๖๖	๔๙๖,๐๐๐.๐๐	
๙๖	โครงการปรับปรุงถนนหินคลุกเข้าสู่พื้นที่การเกษตร บ้านหนองลือ ม.๑๕ ต.ฝายกวาง เขื่อนม ต.เวียง อ.เชียงคำ จ.พะเยา	๕๐๐,๐๐๐.๐๐	๕๐๐,๐๐๐.๐๐	-	-	-	-	✓	๑ ต.ค. ๖๕ - ๓๐ ก.ย. ๖๖	-	
๙๗	โครงการปรับปรุงถนนหินคลุกเข้าสู่พื้นที่การเกษตร สายสันปางวิ้ว-ป่าเตย ม.๑๑ ต.ฝายกวาง อ.เชียงคำ จ.พะเยา	๕๐๐,๐๐๐.๐๐	๕๐๐,๐๐๐.๐๐	-	-	✓	-	-	๑ ต.ค. ๖๕ - ๓๐ ก.ย. ๖๖	๔๙๙,๐๐๐.๐๐	
๙๘	โครงการปรับปรุงถนนหินคลุกเข้าสู่พื้นที่การเกษตร สายหนองมะข้าว-ป่าขุย ม.๑๐ ต.ฝายกวาง อ.เชียงคำ จ.พะเยา	๕๐๐,๐๐๐.๐๐	๕๐๐,๐๐๐.๐๐	-	-	-	-	✓	๑ ต.ค. ๖๕ - ๓๐ ก.ย. ๖๖	-	
๙๙	โครงการปรับปรุงถนนลูกรังบดอัดแน่นเข้าสู่พื้นที่การเกษตร บ้านม่วงใหม่สมบูรณ์ ม.๘ ต.ป่าสัก เขื่อนม ต.ทุ่งกล้วย อ.ภูซาง จ.พะเยา	๕๐๐,๐๐๐.๐๐	๕๐๐,๐๐๐.๐๐	-	-	✓	-	-	๑ ต.ค. ๖๕ - ๓๐ ก.ย. ๖๖	๔๙๖,๐๐๐.๐๐	
๑๐๐	โครงการก่อสร้างถนน ค.ส.ล. หน้าวัดทองแย้ม-ฟาร์มสุกรนายนพดล ม.๔ ต.เชียงบาน เขื่อนม ต.ทุ่งผาสุข อ.เชียงคำ จ.พะเยา	๕๐๐,๐๐๐.๐๐	๕๐๐,๐๐๐.๐๐	-	-	-	-	✓	๑ ต.ค. ๖๕ - ๓๐ ก.ย. ๖๖	-	
๑๐๑	โครงการปรับปรุงถนนลูกรังบดอัดแน่นเข้าสู่พื้นที่การเกษตร สายป่าขุมชน ม.๑๒ ต.ฝายกวาง เขื่อนม ต.เวียง อ.เชียงคำ จ.พะเยา	๕๐๐,๐๐๐.๐๐	๕๐๐,๐๐๐.๐๐	-	-	-	-	✓	๑ ต.ค. ๖๕ - ๓๐ ก.ย. ๖๖	-	

ที่	ชื่อโครงการ	งบประมาณตามแผนฯ	ข้อบัญญัติงบประมาณอนุมัติ	เงินอุดหนุนเฉพาะกิจ	เศรษฐกิจฐานราก ๖๖	ผลการดำเนินงาน			ช่วงเวลาตามแผนการดำเนินงาน	เบิกจ่าย	หมายเหตุ
						ดำเนินการแล้วเสร็จ	อยู่ระหว่างดำเนินการ	ยังไม่ได้ดำเนินการ			
๑๐๒	โครงการปรับปรุงถนนลูกรังบดอัดแน่นเข้าสู่พื้นที่การเกษตร ม.๘ ต.ฝายขวาง เขื่อม ต.ทุ่งผาสุก อ.เชียงคำ จ.พะเยา	๕๐๐,๐๐๐.๐๐	๕๐๐,๐๐๐.๐๐	-	-	✓	-	-	๑ ต.ค. ๖๕ - ๓๐ ก.ย. ๖๖	๔๙๙,๐๐๐.๐๐	
๑๐๓	โครงการปรับปรุงถนนหินคลุกเข้าสู่พื้นที่การเกษตร ม.๕ ต.เชียงแวง เขื่อม ต.ภูซาง อ.ภูซาง จ.พะเยา	๕๐๐,๐๐๐.๐๐	๕๐๐,๐๐๐.๐๐	-	-	✓	-	-	๑ ต.ค. ๖๕ - ๓๐ ก.ย. ๖๖	๔๙๙,๐๐๐.๐๐	
๑๐๔	โครงการปรับปรุงถนนลูกรังบดอัดแน่นเข้าสู่พื้นที่การเกษตร สายป่าเห็ดดอบ หมู่ที่ ๑๔ ต.แม่ปืม อ.เมืองพะเยา จ.พะเยา	๕๐๐,๐๐๐.๐๐	๕๐๐,๐๐๐.๐๐	-	-	-	-	✓	๑ ต.ค. ๖๕ - ๓๐ ก.ย. ๖๖	-	
๑๐๕	โครงการปรับปรุงถนนลูกรังบดอัดแน่นเข้าสู่พื้นที่การเกษตร หมู่ที่ ๑๑ ต.แม่ปืม อ.เมืองพะเยา จ.พะเยา	๕๐๐,๐๐๐.๐๐	๕๐๐,๐๐๐.๐๐	-	-	-	-	✓	๑ ต.ค. ๖๕ - ๓๐ ก.ย. ๖๖	-	
๑๐๖	โครงการปรับปรุงถนนลูกรังบดอัดแน่นเข้าสู่พื้นที่การเกษตร หมู่ที่ ๘,๑๒ ต.แม่ปืม อ.เมืองพะเยา จ.พะเยา	๕๐๐,๐๐๐.๐๐	๕๐๐,๐๐๐.๐๐	-	-	-	-	✓	๑ ต.ค. ๖๕ - ๓๐ ก.ย. ๖๖	-	
๑๐๗	โครงการปรับปรุงถนนลูกรังบดอัดแน่นเข้าสู่พื้นที่การเกษตร บ้านสันหมื่นแก้ว หมู่ที่ ๑๐ ต.แม่ปืม อ.เมืองพะเยา จ.พะเยา	๕๐๐,๐๐๐.๐๐	๕๐๐,๐๐๐.๐๐	-	-	-	-	✓	๑ ต.ค. ๖๕ - ๓๐ ก.ย. ๖๖	-	
๑๐๘	โครงการปรับปรุงถนนลูกรังบดอัดแน่นเข้าสู่พื้นที่การเกษตร หมู่ที่ ๘,๑๒ ต.แม่ปืม เขื่อม ต.บ้านต้า อ.เมืองพะเยา จ.พะเยา	๕๐๐,๐๐๐.๐๐	๕๐๐,๐๐๐.๐๐	-	-	-	-	✓	๑ ต.ค. ๖๕ - ๓๐ ก.ย. ๖๖	-	
๑๐๙	โครงการปรับปรุงถนนลูกรังบดอัดแน่นเข้าสู่พื้นที่การเกษตร หมู่ที่ ๑๘ ต.แม่กา อ.เมืองพะเยา เขื่อม ต.บ้านปิน อ.ดอกคำใต้ จ.พะเยา	๕๐๐,๐๐๐.๐๐	๕๐๐,๐๐๐.๐๐	-	-	-	-	✓	๑ ต.ค. ๖๕ - ๓๐ ก.ย. ๖๖	-	
๑๑๐	โครงการปรับปรุงถนนลูกรังบดอัดแน่นเข้าสู่พื้นที่การเกษตร หมู่ที่ ๔,๑๓ ต.แม่กา อ.เมืองพะเยา จ.พะเยา	๕๐๐,๐๐๐.๐๐	๕๐๐,๐๐๐.๐๐	-	-	-	-	✓	๑ ต.ค. ๖๕ - ๓๐ ก.ย. ๖๖	-	
๑๑๑	โครงการปรับปรุงถนนลูกรังบดอัดแน่นเข้าสู่พื้นที่การเกษตร สายห้วยเคาะ บ้านใหม่น้ำเงิน หมู่ที่ ๑๒ ต.จิม อ.ปง จ.พะเยา	๕๐๐,๐๐๐.๐๐	๕๐๐,๐๐๐.๐๐	-	-	-	✓	-	๑ ต.ค. ๖๕ - ๓๐ ก.ย. ๖๖	๔๙๙,๐๐๐.๐๐	กั้นเงินก่อหนี้ผูกพัน
๑๑๒	โครงการปรับปรุงถนนลูกรังบดอัดแน่นเข้าสู่พื้นที่การเกษตรบ้านป้อค่าง หมู่ที่ ๕ ต.นาปรัง อ.ปง จ.พะเยา	๕๐๐,๐๐๐.๐๐	๕๐๐,๐๐๐.๐๐	-	-	-	-	✓	๑ ต.ค. ๖๕ - ๓๐ ก.ย. ๖๖	-	
๑๑๓	โครงการปรับปรุงถนนลูกรังบดอัดแน่นเข้าสู่พื้นที่การเกษตรบ้านหนองท่าควาย หมู่ที่ ๗ ต.นาปรัง อ.ปง จ.พะเยา	๕๐๐,๐๐๐.๐๐	๕๐๐,๐๐๐.๐๐	-	-	✓	-	-	๑ ต.ค. ๖๕ - ๓๐ ก.ย. ๖๖	๔๙๓,๐๐๐.๐๐	
๑๑๔	โครงการก่อสร้างถนน ค.ส.ล. สายอ้อมมะแย บ้านดอนเงิน หมู่ที่ ๑ ต.ออย อ.ปง จ.พะเยา	๕๐๐,๐๐๐.๐๐	๕๐๐,๐๐๐.๐๐	-	-	-	-	✓	๑ ต.ค. ๖๕ - ๓๐ ก.ย. ๖๖	-	
๑๑๕	โครงการก่อสร้างถนน ค.ส.ล. บ้านมาง ม.๔ ต.ห้วยน อ.เชียงคำ จ.พะเยา	๕๐๐,๐๐๐.๐๐	๕๐๐,๐๐๐.๐๐	-	-	-	-	✓	๑ ต.ค. ๖๕ - ๓๐ ก.ย. ๖๖	-	
๑๑๖	โครงการปรับปรุงถนนหินคลุกเข้าสู่พื้นที่การเกษตร สายทุ่งหล่ม สวนนายสมพงษ์ ม.๖ ต.เชียงแวง เขื่อม ต.สบง อ.ภูซาง จ.พะเยา	๕๐๐,๐๐๐.๐๐	๕๐๐,๐๐๐.๐๐	-	-	-	-	✓	๑ ต.ค. ๖๕ - ๓๐ ก.ย. ๖๖	-	
๑๑๗	โครงการปรับปรุงถนนลูกรังบดอัดแน่นเข้าสู่พื้นที่การเกษตร สายหนองหมอกั้ง ม.๖ ต.ทุ่งผาสุก อ.เชียงคำ จ.พะเยา	๕๐๐,๐๐๐.๐๐	๕๐๐,๐๐๐.๐๐	-	-	✓	-	-	๑ ต.ค. ๖๕ - ๓๐ ก.ย. ๖๖	๔๙๙,๐๐๐.๐๐	

ที่	ชื่อโครงการ	งบประมาณตามแผนฯ	ข้อบัญญัติงบประมาณ อนุมัติ	เงินอุดหนุนเฉพาะกิจ	เศรษฐกิจ ฐานราก ๖๖	ผลการดำเนินงาน			ช่วงเวลาตามแผนการ ดำเนินงาน	เบิกจ่าย	หมายเหตุ
						ดำเนินการ แล้วเสร็จ	อยู่ระหว่าง ดำเนินการ	ยังไม่ได้ ดำเนินการ			
๑๑๘	โครงการปรับปรุงถนนลูกรังบดอัดแน่นเข้าสู่พื้นที่การเกษตร สาย คลองสันภูแก้ว ม.๒ ต.บุญเกิด เข้ม ต.ดอกคำใต้ อ.ดอกคำใต้ จ.พะเยา	๕๐๐,๐๐๐.๐๐	๕๐๐,๐๐๐.๐๐	-	-	-	-	✓	๑ ต.ค. ๖๕ - ๓๐ ก.ย.๖๖	-	
๑๑๙	โครงการปรับปรุงถนนลูกรังบดอัดแน่นเข้าสู่พื้นที่การเกษตร สายแพะ กำพร้าว บ้านหนองบัว หมู่ที่ ๒ ต.จิม อ.ปง จ.พะเยา	๕๐๐,๐๐๐.๐๐	๕๐๐,๐๐๐.๐๐	-	-	-	✓	-	๑ ต.ค. ๖๕ - ๓๐ ก.ย.๖๖	๔๙๙,๐๐๐.๐๐	กั้นเงินก่อนนี้ผูกพัน
๑๒๐	โครงการปรับปรุงถนนลูกรังบดอัดแน่นเข้าสู่พื้นที่การเกษตร สายกัว เก้าขาม บ้านเก้าเงา หมู่ที่ ๑๕ ต.จิม อ.ปง จ.พะเยา	๕๐๐,๐๐๐.๐๐	๕๐๐,๐๐๐.๐๐	-	-	-	✓	-	๑ ต.ค. ๖๕ - ๓๐ ก.ย.๖๖	๔๙๙,๐๐๐.๐๐	กั้นเงินก่อนนี้ผูกพัน
๑๒๑	โครงการปรับปรุงถนนลูกรังบดอัดแน่นเข้าสู่พื้นที่การเกษตร สายห้วย สอนหลวง - บ้านหนองท่าควาย บ้านป่าคา หมู่ที่ ๘ ต.ควรอ.ปง จ. พะเยา	๕๐๐,๐๐๐.๐๐	๕๐๐,๐๐๐.๐๐	-	-	-	-	✓	๑ ต.ค. ๖๕ - ๓๐ ก.ย.๖๖	-	
๑๒๒	โครงการปรับปรุงถนนลูกรังบดอัดแน่นเข้าสู่พื้นที่การเกษตร บ้านใหม่ หมู่ที่ ๑๐ ต.ห้วยแก้ว อ.ภูมามยาว เข้ม ต.ห้วยลาน อ.ดอกคำใต้ จ. พะเยา	๕๐๐,๐๐๐.๐๐	๕๐๐,๐๐๐.๐๐	-	-	-	✓	-	๑ ต.ค. ๖๕ - ๓๐ ก.ย.๖๖	๔๙๙,๐๐๐.๐๐	กั้นเงินก่อนนี้ผูกพัน
๑๒๓	โครงการปรับปรุงถนนลูกรังบดอัดแน่นเข้าสู่พื้นที่การเกษตร บ้านสัน ป่าสัน หมู่ที่ ๑๒ ต.ห้วยแก้ว อ.ภูมามยาว จ.พะเยา	๕๐๐,๐๐๐.๐๐	๕๐๐,๐๐๐.๐๐	-	-	-	-	✓	๑ ต.ค. ๖๕ - ๓๐ ก.ย.๖๖	-	
๑๒๔	โครงการปรับปรุงถนนลูกรังบดอัดแน่นเข้าสู่พื้นที่การเกษตรสายร่อง ปอ-ห้วยแก้ว หมู่ที่ ๗ ต.ดงเจน เข้ม หมู่ที่ ๑๒ ต.ห้วยแก้ว อ.ภูมาม ยาว จ.พะเยา	๕๐๐,๐๐๐.๐๐	๕๐๐,๐๐๐.๐๐	-	-	-	✓	-	๑ ต.ค. ๖๕ - ๓๐ ก.ย.๖๖	๔๙๙,๐๐๐.๐๐	กั้นเงินก่อนนี้ผูกพัน
๑๒๕	โครงการปรับปรุงถนนลูกรังบดอัดแน่นเข้าสู่พื้นที่การเกษตร สายสันภู แก้ว หมู่ที่ ๑๔ ต.ดงเจน เข้ม หมู่ที่ ๗ ต.ดงเจน อ.ภูมามยาว จ.พะเยา	๕๐๐,๐๐๐.๐๐	๕๐๐,๐๐๐.๐๐	-	-	-	-	✓	๑ ต.ค. ๖๕ - ๓๐ ก.ย.๖๖	-	
๑๒๖	โครงการปรับปรุงถนนลูกรังบดอัดแน่นเข้าสู่พื้นที่การเกษตร สายห้วย ดงเย็น ม.๙ ต.บ้านปิน เข้ม ต.หนองหล่ม อ.ดอกคำใต้ จ.พะเยา	๕๐๐,๐๐๐.๐๐	๕๐๐,๐๐๐.๐๐	-	-	✓	-	-	๑ ต.ค. ๖๕ - ๓๐ ก.ย.๖๖	๔๙๙,๐๐๐.๐๐	
๑๒๗	โครงการปรับปรุงถนนลูกรังบดอัดแน่นเข้าสู่พื้นที่การเกษตร หมู่ที่ ๘ ต.ดงเจน เข้ม ต.ห้วยแก้ว อ.ภูมามยาว จ.พะเยา	๕๐๐,๐๐๐.๐๐	๕๐๐,๐๐๐.๐๐	-	-	-	✓	-	๑ ต.ค. ๖๕ - ๓๐ ก.ย.๖๖	๔๙๙,๐๐๐.๐๐	กั้นเงินก่อนนี้ผูกพัน
๑๒๘	โครงการปรับปรุงถนนลูกรังบดอัดแน่นเข้าสู่พื้นที่การเกษตร บ้านห้วย แก้วหลวง หมู่ที่ ๓ ต.ห้วยแก้ว อ.ภูมามยาวจ.พะเยา	๕๐๐,๐๐๐.๐๐	๕๐๐,๐๐๐.๐๐	-	-	-	-	✓	๑ ต.ค. ๖๕ - ๓๐ ก.ย.๖๖	-	
๑๒๙	โครงการปรับปรุงถนนลูกรังบดอัดแน่นเข้าสู่พื้นที่การเกษตรบ้านบ่อ ตอง หมู่ที่ ๙ ต.บ้านมาง เข้มบ้านปิน หมู่ที่ ๓ ต.เชียงม่วน อ.เชียง ม่วน จ.พะเยา	๕๐๐,๐๐๐.๐๐	๕๐๐,๐๐๐.๐๐	-	-	-	-	✓	๑ ต.ค. ๖๕ - ๓๐ ก.ย.๖๖	-	
๑๓๐	โครงการปรับปรุงถนนลูกรังบดอัดแน่นเข้าสู่พื้นที่การเกษตร บ้าน จำป่าหมู่ที่ ๑๗ ต.ห้วยแก้ว อ.ภูมามยาว จ.พะเยา	๕๐๐,๐๐๐.๐๐	๕๐๐,๐๐๐.๐๐	-	-	-	✓	-	๑ ต.ค. ๖๕ - ๓๐ ก.ย.๖๖	๔๙๙,๐๐๐.๐๐	กั้นเงินก่อนนี้ผูกพัน

ที่	ชื่อโครงการ	งบประมาณตามแผนฯ	ข้อบัญญัติงบประมาณ อนุมัติ	เงินอุดหนุนเฉพาะกิจ	เศรษฐกิจ ฐานราก ๖๖	ผลการดำเนินงาน			ช่วงเวลาตามแผนการ ดำเนินงาน	เบิกจ่าย	หมายเหตุ
						ดำเนินการ แล้วเสร็จ	อยู่ระหว่าง ดำเนินการ	ยังไม่ได้ ดำเนินการ			
๑๓๑	โครงการปรับปรุงถนนลูกรังบดอัดแน่นเข้าสู่พื้นที่การเกษตรบ้านหนอง ลาว หมู่ที่ ๔ ต.ห้วยแก้ว อ.ภูมายาว เข้ม ต.ห้วยลาน อ.ดอกคำใต้ จ.พะเยา	๕๐๐,๐๐๐.๐๐	๕๐๐,๐๐๐.๐๐	-	-	-	-	✓	๑ ต.ค. ๖๕ - ๓๐ ก.ย. ๖๖	-	
๑๓๒	โครงการปรับปรุงถนนลูกรังบดอัดแน่นเข้าสู่พื้นที่การเกษตร สายนา นายบตี หมู่ที่ ๑๓ ต.ดงเจน อ.ภูมายาว เข้ม ต.ท่าวังทอง อ.เมือง พะเยา จ.พะเยา	๕๐๐,๐๐๐.๐๐	๕๐๐,๐๐๐.๐๐	-	-	✓	-	-	๑ ต.ค. ๖๕ - ๓๐ ก.ย. ๖๖	๔๙๙,๐๐๐.๐๐	
๑๓๓	โครงการปรับปรุงถนนลูกรังบดอัดแน่นเข้าสู่พื้นที่การเกษตร สายพ่อ หลวงงงค์ หมู่ที่ ๑๓ ต.ดงเจน เข้ม หมู่ที่ ๙ ต.ดงเจน อ.ภูมายาว จ. พะเยา	๕๐๐,๐๐๐.๐๐	๕๐๐,๐๐๐.๐๐	-	-	-	-	✓	๑ ต.ค. ๖๕ - ๓๐ ก.ย. ๖๖	-	
๑๓๔	โครงการปรับปรุงถนนลูกรังบดอัดแน่นเข้าสู่พื้นที่การเกษตร สายทิศ ตะวันออกอ่าจ๋องปอ หมู่ที่ ๗ ต.ดงเจน เข้ม ต.ห้วยแก้ว อ.ภูมายาว จ.พะเยา	๕๐๐,๐๐๐.๐๐	๕๐๐,๐๐๐.๐๐	-	-	-	✓	-	๑ ต.ค. ๖๕ - ๓๐ ก.ย. ๖๖	๔๙๙,๐๐๐.๐๐	กั้นเงินก่อนนี้ผูกพัน
๑๓๕	โครงการปรับปรุงถนนลูกรังบดอัดแน่นเข้าสู่พื้นที่การเกษตร สายห้วย เกี้ยงใต้ หมู่ที่ ๑๑ ต.สระ อ.เชียงม่วน จ.พะเยา	๕๐๐,๐๐๐.๐๐	๕๐๐,๐๐๐.๐๐	-	-	-	✓	-	๑ ต.ค. ๖๕ - ๓๐ ก.ย. ๖๖	๔๙๙,๐๐๐.๐๐	กั้นเงินก่อนนี้ผูกพัน
๑๓๖	โครงการปรับปรุงผิวถนนลูกรังบดอัดแน่นเข้าสู่พื้นที่การเกษตร บ้าน ท่าฟ้าใต้ หมู่ที่ ๒ ต.สระ อ.เชียงม่วน จ.พะเยา	๕๐๐,๐๐๐.๐๐	๕๐๐,๐๐๐.๐๐	-	-	-	-	✓	๑ ต.ค. ๖๕ - ๓๐ ก.ย. ๖๖	-	
๑๓๗	โครงการปรับปรุงถนนหินคลุกเข้าสู่พื้นที่การเกษตร ม.๙ ต.เชียงแวง เข้ม ต.ป่าสัก อ.ภูซาง จ.พะเยา	๕๐๐,๐๐๐.๐๐	๕๐๐,๐๐๐.๐๐	-	-	✓	-	-	๑ ต.ค. ๖๕ - ๓๐ ก.ย. ๖๖	๔๙๙,๐๐๐.๐๐	
๑๓๘	โครงการปรับปรุงถนนลูกรังบดอัดแน่นเข้าสู่พื้นที่การเกษตร สายห้วย โค้ง ม.๑๔ ต.ฝายกวาง เข้ม ต.แม่ลาว อ.เชียงคำ จ.พะเยา	๕๐๐,๐๐๐.๐๐	๕๐๐,๐๐๐.๐๐	-	-	✓	-	-	๑ ต.ค. ๖๕ - ๓๐ ก.ย. ๖๖	๔๙๖,๐๐๐.๐๐	
๑๓๙	โครงการปรับปรุงถนนหินคลุกเข้าสู่พื้นที่การเกษตร ม.๕ ต.พระธาตุขิง แกง เข้ม ต.จุน อ.จุน จ.พะเยา	๕๐๐,๐๐๐.๐๐	๕๐๐,๐๐๐.๐๐	-	-	✓	-	-	๑ ต.ค. ๖๕ - ๓๐ ก.ย. ๖๖	๔๙๙,๐๐๐.๐๐	
๑๔๐	โครงการปรับปรุงถนนลูกรังบดอัดแน่นเข้าสู่พื้นที่การเกษตร สายรอบ พระธาตุพญาตอตุ่มหมู่ที่ ๓ ต.เชียงม่วน อ.เชียงม่วน จ.พะเยา	๕๐๐,๐๐๐.๐๐	๕๐๐,๐๐๐.๐๐	-	-	-	✓	-	๑ ต.ค. ๖๕ - ๓๐ ก.ย. ๖๖	๔๙๙,๐๐๐.๐๐	กั้นเงินก่อนนี้ผูกพัน
๑๔๑	โครงการปรับปรุงถนนลูกรังบดอัดแน่นเข้าสู่พื้นที่การเกษตร สายห้วย น้ำแอง หมู่ที่ ๖ ต.แม่่นาเรือ เข้ม ต.แม่กา อ.เมืองพะเยา จ.พะเยา	๕๐๐,๐๐๐.๐๐	๕๐๐,๐๐๐.๐๐	-	-	✓	-	-	๑ ต.ค. ๖๕ - ๓๐ ก.ย. ๖๖	๔๙๙,๐๐๐.๐๐	
๑๔๒	โครงการปรับปรุงถนนลูกรังบดอัดแน่นเข้าสู่พื้นที่การเกษตร สายผา ลาด ช่วงที่ ๒ หมู่ที่ ๑๒ ต.แม่่นาเรือ เข้ม ต.แม่กา อ.เมืองพะเยา จ. พะเยา	๕๐๐,๐๐๐.๐๐	๕๐๐,๐๐๐.๐๐	-	-	✓	-	-	๑ ต.ค. ๖๕ - ๓๐ ก.ย. ๖๖	๔๙๙,๐๐๐.๐๐	
๑๔๓	โครงการปรับปรุงถนนลูกรังบดอัดแน่นเข้าสู่พื้นที่การเกษตร สายสวน นายเหมียน หมู่ที่ ๑๑ ต.แม่่นาเรือ เข้ม ต.แม่กา อ.เมืองพะเยา จ. พะเยา	๕๐๐,๐๐๐.๐๐	๕๐๐,๐๐๐.๐๐	-	-	-	-	✓	๑ ต.ค. ๖๕ - ๓๐ ก.ย. ๖๖	-	

ที่	ชื่อโครงการ	งบประมาณตามแผนฯ	ข้อบัญญัติงบประมาณ อนุมัติ	เงินอุดหนุนเฉพาะกิจ	เศรษฐกิจ ฐานราก ๖๖	ผลการดำเนินงาน			ช่วงเวลาตามแผนการ ดำเนินงาน	เบิกจ่าย	หมายเหตุ
						ดำเนินการ แล้วเสร็จ	อยู่ระหว่าง ดำเนินการ	ยังไม่ได้ ดำเนินการ			
๑๔๔	โครงการปรับปรุงถนนหินคลุกเข้าสู่พื้นที่การเกษตร หมู่ที่ ๓ ต.บ้านใหม่ อ.เมืองพะเยา จ.พะเยา	๕๐๐,๐๐๐.๐๐	๕๐๐,๐๐๐.๐๐	-	-	-	-	✓	๑ ต.ค. ๖๕ - ๓๐ ก.ย. ๖๖	-	
๑๔๕	โครงการปรับปรุงถนนหินคลุกเข้าสู่พื้นที่การเกษตร หมู่ที่ ๙ ต.บ้านต้าเชื่อม ต.บ้านต๋อม อ.เมืองพะเยา จ.พะเยา	๕๐๐,๐๐๐.๐๐	๕๐๐,๐๐๐.๐๐	-	-	-	-	✓	๑ ต.ค. ๖๕ - ๓๐ ก.ย. ๖๖	-	
๑๔๖	โครงการปรับปรุงถนนหินคลุกเข้าสู่พื้นที่การเกษตร หมู่ที่ ๖ ต.ท่าวังทอง อ.เมืองพะเยา เชื่อม อ.ดอกคำใต้ จ.พะเยา	๕๐๐,๐๐๐.๐๐	๕๐๐,๐๐๐.๐๐	-	-	-	-	✓	๑ ต.ค. ๖๕ - ๓๐ ก.ย. ๖๖	-	
๑๔๗	โครงการปรับปรุงถนนลูกรังบดอัดแน่นเข้าสู่พื้นที่การเกษตร บ้านนาอ้อม หมู่ที่ ๕ ต.ขุนควง อ.ปง จ.พะเยา	๕๐๐,๐๐๐.๐๐	๕๐๐,๐๐๐.๐๐	-	-	-	-	✓	๑ ต.ค. ๖๕ - ๓๐ ก.ย. ๖๖	-	
๑๔๘	โครงการปรับปรุงถนนลูกรังบดอัดแน่นเข้าสู่พื้นที่การเกษตร บ้านผาตั้ง หมู่ที่ ๖ ต.ขุนควง อ.ปง จ.พะเยา	๕๐๐,๐๐๐.๐๐	๕๐๐,๐๐๐.๐๐	-	-	-	-	✓	๑ ต.ค. ๖๕ - ๓๐ ก.ย. ๖๖	-	
๑๔๙	โครงการปรับปรุงถนนลูกรังบดอัดแน่นเข้าสู่พื้นที่การเกษตร บ้านใหม่กาญจนา ม.๑๕ ต.จุน เชื่อม ต.พระธาตุซิงแกง อ.จุน จ.พะเยา	๕๐๐,๐๐๐.๐๐	๕๐๐,๐๐๐.๐๐	-	-	✓	-	-	๑ ต.ค. ๖๕ - ๓๐ ก.ย. ๖๖	๔๙๘,๐๐๐.๐๐	
๑๕๐	โครงการปรับปรุงถนนลูกรังบดอัดแน่นเข้าสู่พื้นที่การเกษตร สายน้ำขาน บ้านหนองบัว หมู่ที่ ๒ ต.จิม อ.ปง จ.พะเยา	๕๐๐,๐๐๐.๐๐	๕๐๐,๐๐๐.๐๐	-	-	-	✓	-	๑ ต.ค. ๖๕ - ๓๐ ก.ย. ๖๖	๔๙๘,๐๐๐.๐๐	กันเงินก่อนนี้ผูกพัน
๑๕๑	โครงการปรับปรุงถนนลูกรังบดอัดแน่นเข้าสู่พื้นที่การเกษตร สายห้วยตาด บ้านหนองบัว หมู่ที่ ๒ ต.จิม อ.ปง จ.พะเยา	๕๐๐,๐๐๐.๐๐	๕๐๐,๐๐๐.๐๐	-	-	✓	-	-	๑ ต.ค. ๖๕ - ๓๐ ก.ย. ๖๖	๔๙๘,๐๐๐.๐๐	
๑๕๒	โครงการปรับปรุงถนนลูกรังบดอัดแน่นเข้าสู่พื้นที่การเกษตร สายห้วยน้ำจิม บ้านหนองบัว หมู่ที่ ๒ ต.จิม อ.ปง จ.พะเยา	๕๐๐,๐๐๐.๐๐	๕๐๐,๐๐๐.๐๐	-	-	✓	-	-	๑ ต.ค. ๖๕ - ๓๐ ก.ย. ๖๖	๔๙๘,๐๐๐.๐๐	
๑๕๓	โครงการปรับปรุงถนนลูกรังบดอัดแน่นเข้าสู่พื้นที่การเกษตร สายสตือดป่าซาง บ้านควง หมู่ที่ ๓ ต.จิม อ.ปง จ.พะเยา	๕๐๐,๐๐๐.๐๐	๕๐๐,๐๐๐.๐๐	-	-	✓	-	-	๑ ต.ค. ๖๕ - ๓๐ ก.ย. ๖๖	๔๙๘,๐๐๐.๐๐	
๑๕๔	โครงการปรับปรุงถนนลูกรังบดอัดแน่นเข้าสู่พื้นที่การเกษตร สายห้วยดินแดง บ้านแบ่ง หมู่ที่ ๕ ต.จิม อ.ปง จ.พะเยา	๕๐๐,๐๐๐.๐๐	๕๐๐,๐๐๐.๐๐	-	-	✓	-	-	๑ ต.ค. ๖๕ - ๓๐ ก.ย. ๖๖	๔๙๘,๐๐๐.๐๐	
๑๕๕	โครงการปรับปรุงถนนลูกรังบดอัดแน่นเข้าสู่พื้นที่การเกษตร สายห้วยเตย บ้านสันกลาง หมู่ที่ ๘ ต.จิม อ.ปง จ.พะเยา	๕๐๐,๐๐๐.๐๐	๕๐๐,๐๐๐.๐๐	-	-	✓	-	-	๑ ต.ค. ๖๕ - ๓๐ ก.ย. ๖๖	๔๙๘,๐๐๐.๐๐	
๑๕๖	โครงการปรับปรุงถนนลูกรังบดอัดแน่นเข้าสู่พื้นที่การเกษตร ม.๑๐ ต.ดงสุวรรณ เชื่อม ต.สว่างอารมณ์ อ.ดอกคำใต้ จ.พะเยา	๕๐๐,๐๐๐.๐๐	๕๐๐,๐๐๐.๐๐	-	-	✓	-	-	๑ ต.ค. ๖๕ - ๓๐ ก.ย. ๖๖	๔๙๘,๐๐๐.๐๐	
๑๕๗	โครงการปรับปรุงถนนลูกรังบดอัดแน่นเข้าสู่พื้นที่การเกษตร สายน้ำปูม.๒ ต.หนองหล่ม เชื่อม ต.บ้านถ้ำ อ.ดอกคำใต้ จ.พะเยา	๕๐๐,๐๐๐.๐๐	๕๐๐,๐๐๐.๐๐	-	-	✓	-	-	๑ ต.ค. ๖๕ - ๓๐ ก.ย. ๖๖	๔๙๘,๐๐๐.๐๐	
๑๕๘	โครงการปรับปรุงถนนลูกรังบดอัดแน่นเข้าสู่พื้นที่การเกษตรสายสระเป็ดหงส์ ม.๙ ต.บ้านป็น เชื่อม ต.หนองหล่ม อ.ดอกคำใต้ จ.พะเยา	๕๐๐,๐๐๐.๐๐	๕๐๐,๐๐๐.๐๐	-	-	✓	-	-	๑ ต.ค. ๖๕ - ๓๐ ก.ย. ๖๖	๔๙๘,๐๐๐.๐๐	



ที่	ชื่อโครงการ	งบประมาณตามแผนฯ	ข้อบัญญัติงบประมาณอนุมัติ	เงินอุดหนุนเฉพาะกิจ	เศรษฐกิจฐานราก ๖๖	ผลการดำเนินงาน			ช่วงเวลาตามแผนการดำเนินงาน	เบิกจ่าย	หมายเหตุ
						ดำเนินการแล้วเสร็จ	อยู่ระหว่างดำเนินการ	ยังไม่ได้ดำเนินการ			
๑๕๙	โครงการปรับปรุงถนนลูกรังบดอัดแน่นเข้าสู่พื้นที่การเกษตร สายเส้นรอบบึง ม.๑๔ ต.ห้วยลาน อ.ดอกคำใต้ เข็ม ต.ห้วยแก้ว อ.ภูพานยาว จ.พะเยา	๕๐๐,๐๐๐.๐๐	๕๐๐,๐๐๐.๐๐	-	-	-	-	✓	๑ ต.ค. ๖๕ - ๓๐ ก.ย. ๖๖	-	
๑๖๐	โครงการปรับปรุงถนนลูกรังบดอัดแน่นเข้าสู่พื้นที่การเกษตร สายสตัดไปป่าแดง บ้านเลี้ยว หมู่ที่ ๑๐ ต.จิม อ.ปง จ.พะเยา	๕๐๐,๐๐๐.๐๐	๕๐๐,๐๐๐.๐๐	-	-	✓	-	-	๑ ต.ค. ๖๕ - ๓๐ ก.ย. ๖๖	๔๙๙,๐๐๐.๐๐	
๑๖๑	โครงการปรับปรุงถนนลูกรังบดอัดแน่นเข้าสู่พื้นที่การเกษตร สายน้ำควัน บ้านเลี้ยว หมู่ที่ ๑๐ ต.จิม อ.ปง จ.พะเยา	๕๐๐,๐๐๐.๐๐	๕๐๐,๐๐๐.๐๐	-	-	-	✓	-	๑ ต.ค. ๖๕ - ๓๐ ก.ย. ๖๖	๔๙๙,๐๐๐.๐๐	กั้นเงินก่อหนี้ผูกพัน
๑๖๒	โครงการปรับปรุงถนนลูกรังบดอัดแน่นเข้าสู่พื้นที่การเกษตร สายสันทรง บ้านต้า หมู่ที่ ๑๘ ต.จิม อ.ปง จ.พะเยา	๕๐๐,๐๐๐.๐๐	๕๐๐,๐๐๐.๐๐	-	-	-	✓	-	๑ ต.ค. ๖๕ - ๓๐ ก.ย. ๖๖	๔๙๙,๐๐๐.๐๐	กั้นเงินก่อหนี้ผูกพัน
๑๖๓	โครงการปรับปรุงถนนลูกรังบดอัดแน่นเข้าสู่พื้นที่การเกษตรสายทุ่งใหม่เหนือ บ้านทุ่งแตหมู่ที่ ๑ ต.จิม อ.ปง จ.พะเยา	๕๐๐,๐๐๐.๐๐	๕๐๐,๐๐๐.๐๐	-	-	✓	-	-	๑ ต.ค. ๖๕ - ๓๐ ก.ย. ๖๖	๔๙๙,๐๐๐.๐๐	
๑๖๔	โครงการปรับปรุงถนนลูกรังบดอัดแน่นเข้าสู่พื้นที่การเกษตร สายหัวทุ่งบ้านแฮะ หมู่ที่ ๑๑ ต.จิม อ.ปง จ.พะเยา	๕๐๐,๐๐๐.๐๐	๕๐๐,๐๐๐.๐๐	-	-	✓	-	-	๑ ต.ค. ๖๕ - ๓๐ ก.ย. ๖๖	๔๙๙,๐๐๐.๐๐	
๑๖๕	โครงการปรับปรุงถนนลูกรังบดอัดแน่นเข้าสู่พื้นที่การเกษตร ม. ๕,๑๑,๑๒ ต.ห้วยลาน อ.ดอกคำใต้ เข็ม ต.ห้วยข้าวก่า อ.จุน จ.พะเยา (ช่วงที่ ๒)	๕๐๐,๐๐๐.๐๐	๕๐๐,๐๐๐.๐๐	-	-	-	-	✓	๑ ต.ค. ๖๕ - ๓๐ ก.ย. ๖๖	-	
๑๖๖	โครงการปรับปรุงถนนลูกรังบดอัดแน่นเข้าสู่พื้นที่การเกษตร หมู่ที่ ๑๗ ต.แมกอา.เมืองพะเยา จ.พะเยา	๕๐๐,๐๐๐.๐๐	๕๐๐,๐๐๐.๐๐	-	-	✓	-	-	๑ ต.ค. ๖๕ - ๓๐ ก.ย. ๖๖	๔๙๘,๐๐๐.๐๐	
๑๖๗	โครงการปรับปรุงถนนหินคลุกเข้าสู่พื้นที่การเกษตร หมู่ที่ ๖ ต.จำป่าหวาย อ.เมืองพะเยา เข็ม ต.บ้านปิน อ.ดอกคำใต้ จ.พะเยา	๕๐๐,๐๐๐.๐๐	๕๐๐,๐๐๐.๐๐	-	-	-	-	✓	๑ ต.ค. ๖๕ - ๓๐ ก.ย. ๖๖	-	
๑๖๘	โครงการปรับปรุงถนนหินคลุกเข้าสู่พื้นที่การเกษตร หมู่ที่ ๑๓ ต.บ้านต้า เข็ม ต.บ้านตอม อ.เมืองพะเยา จ.พะเยา	๕๐๐,๐๐๐.๐๐	๕๐๐,๐๐๐.๐๐	-	-	✓	-	-	๑ ต.ค. ๖๕ - ๓๐ ก.ย. ๖๖	๔๙๘,๐๐๐.๐๐	
๑๖๙	โครงการปรับปรุงถนนหินคลุกเข้าสู่พื้นที่การเกษตร หมู่ที่ ๖,๕,๙ ต.บ้านตอม เข็ม ต.สันป่าม่วง อ.เมืองพะเยา จ.พะเยา	๕๐๐,๐๐๐.๐๐	๕๐๐,๐๐๐.๐๐	-	-	✓	-	-	๑ ต.ค. ๖๕ - ๓๐ ก.ย. ๖๖	๔๙๘,๐๐๐.๐๐	
๑๗๐	โครงการปรับปรุงถนนหินคลุกเข้าสู่พื้นที่การเกษตร หมู่ที่ ๘,๗,๖ ต.บ้านตอม เข็ม ต.สันป่าม่วง อ.เมืองพะเยา จ.พะเยา	๕๐๐,๐๐๐.๐๐	๕๐๐,๐๐๐.๐๐	-	-	-	-	✓	๑ ต.ค. ๖๕ - ๓๐ ก.ย. ๖๖	-	
๑๗๑	โครงการก่อสร้างถนน ค.ส.ล. สายถ้ำพระ ช่วงต้น หมู่ที่ ๔ ต.มาขางน้อย อ.ปง จ.พะเยา	๕๐๐,๐๐๐.๐๐	๕๐๐,๐๐๐.๐๐	-	-	-	✓	-	๑ ต.ค. ๖๕ - ๓๐ ก.ย. ๖๖	๔๗๙,๐๐๐.๐๐	กั้นเงินก่อหนี้ผูกพัน
๑๗๒	โครงการก่อสร้างถนน ค.ส.ล. สายประตูเมือง บ้านปางคำเหนือ หมู่ที่ ๖ ต.มาขางน้อย อ.ปง จ.พะเยา	๕๐๐,๐๐๐.๐๐	๕๐๐,๐๐๐.๐๐	-	-	-	✓	-	๑ ต.ค. ๖๕ - ๓๐ ก.ย. ๖๖	๔๗๙,๐๐๐.๐๐	กั้นเงินก่อหนี้ผูกพัน
๑๗๓	โครงการก่อสร้างถนน ค.ส.ล. สายม้งใหม่ - น้ำตม บ้านสิบสองพัฒนา หมู่ที่ ๗ ต.มาขางน้อย อ.ปง จ.พะเยา	๕๐๐,๐๐๐.๐๐	๕๐๐,๐๐๐.๐๐	-	-	-	✓	-	๑ ต.ค. ๖๕ - ๓๐ ก.ย. ๖๖	๔๗๙,๘๐๐.๐๐	กั้นเงินก่อหนี้ผูกพัน

ที่	ชื่อโครงการ	งบประมาณตามแผนฯ	ข้อบัญญัติงบประมาณ อนุมัติ	เงินอุดหนุนเฉพาะกิจ	เศรษฐกิจ ฐานราก ๖๖	ผลการดำเนินงาน			ช่วงเวลาตามแผนการ ดำเนินงาน	เบิกจ่าย	หมายเหตุ
						ดำเนินการ แล้วเสร็จ	อยู่ระหว่าง ดำเนินการ	ยังไม่ได้ ดำเนินการ			
๑๗๔	โครงการปรับปรุงถนนลูกรังบดอัดแน่นเข้าสู่พื้นที่การเกษตร บ้านร่อง เอียน หมู่ที่ ๘ ต.ปง อ.ปง จ.พะเยา	๕๐๐,๐๐๐.๐๐	๕๐๐,๐๐๐.๐๐	-	-	✓	-	-	๑ ต.ค. ๖๕ - ๓๐ ก.ย. ๖๖	๔๙๘,๐๐๐.๐๐	
๑๗๕	โครงการปรับปรุงถนนหินคลุกเข้าสู่พื้นที่การเกษตร ม.๘ ต.ทุ่งกล้วย เชื่อม ต.ภูซาง อ.ภูซาง จ.พะเยา	๕๐๐,๐๐๐.๐๐	๕๐๐,๐๐๐.๐๐	-	-	-	-	✓	๑ ต.ค. ๖๕ - ๓๐ ก.ย. ๖๖	-	
๑๗๖	โครงการปรับปรุงถนนลูกรัง บดอัดแน่นเข้าสู่พื้นที่การเกษตร สายร่อง สัก-ประปาภูเขา ม.๕ ต.หนองหล่ม เชื่อม ต.บ้านปิน อ.ดอกคำใต้ จ. พะเยา	๕๐๐,๐๐๐.๐๐	๕๐๐,๐๐๐.๐๐	-	-	-	✓	-	๑ ต.ค. ๖๕ - ๓๐ ก.ย. ๖๖	๔๙๙,๐๐๐.๐๐	กั้นเงินก่อนนี้ผูกพัน
๑๗๗	โครงการก่อสร้างถนน ค.ส.ล. บ้านป่าแดด ม.๑๒ ต.ห้วยวน อ.เชียงคำ จ.พะเยา	๕๐๐,๐๐๐.๐๐	๕๐๐,๐๐๐.๐๐	-	-	✓	-	-	๑ ต.ค. ๖๕ - ๓๐ ก.ย. ๖๖	๔๙๗,๐๐๐.๐๐	
๑๗๘	โครงการปรับปรุงถนนลูกรังบดอัดแน่นเข้าสู่พื้นที่การเกษตร บ้านดอย อีสาน ม.๒ ต.อ่างทอง อ.เชียงคำ เชื่อม ต.สบง อ.ภูซาง จ.พะเยา	๕๐๐,๐๐๐.๐๐	๕๐๐,๐๐๐.๐๐	-	-	✓	-	-	๑ ต.ค. ๖๕ - ๓๐ ก.ย. ๖๖	๔๙๙,๐๐๐.๐๐	
๑๗๙	โครงการปรับปรุงถนนลูกรังบดอัดแน่นเข้าสู่พื้นที่การเกษตรห้วยจำ หมา ม.๘ ต.บ้านปิน เชื่อม ต.หนองหล่ม อ.ดอกคำใต้ จ.พะเยา	๕๐๐,๐๐๐.๐๐	๕๐๐,๐๐๐.๐๐	-	-	✓	-	-	๑ ต.ค. ๖๕ - ๓๐ ก.ย. ๖๖	๔๙๙,๐๐๐.๐๐	
๑๘๐	โครงการปรับปรุงถนนลูกรังบดอัดแน่นเข้าสู่พื้นที่การเกษตร สายหลง ปลาสะเด็ด ม.๑๑ ต.หัวฝาย อ.ดอกคำใต้ จ.พะเยา	๕๐๐,๐๐๐.๐๐	๕๐๐,๐๐๐.๐๐	-	-	✓	-	-	๑ ต.ค. ๖๕ - ๓๐ ก.ย. ๖๖	๔๙๙,๐๐๐.๐๐	
๑๘๑	โครงการปรับปรุงถนนลูกรังบดอัดแน่นเข้าสู่พื้นที่การเกษตร สายจำโฮ ม.๓ ต.บ้านปิน เชื่อม ต.หนองหล่ม อ.ดอกคำใต้ จ.พะเยา	๕๐๐,๐๐๐.๐๐	๕๐๐,๐๐๐.๐๐	-	-	-	-	✓	๑ ต.ค. ๖๕ - ๓๐ ก.ย. ๖๖	-	
๑๘๒	โครงการปรับปรุงถนนลูกรังบดอัดแน่นเข้าสู่พื้นที่การเกษตร สายห้วย เตือ ม.๙ ต.บ้านปิน เชื่อม ต.หนองหล่ม อ.ดอกคำใต้ จ.พะเยา (ช่วงที่ ๓)	๕๐๐,๐๐๐.๐๐	๕๐๐,๐๐๐.๐๐	-	-	-	-	✓	๑ ต.ค. ๖๕ - ๓๐ ก.ย. ๖๖	-	
๑๘๓	โครงการปรับปรุงถนนลูกรังบดอัดแน่นเข้าสู่พื้นที่การเกษตร สาย ห้วยล้าน ม.๑ ต.ดงสุวรรณ อ.ดอกคำใต้ จ.พะเยา	๕๐๐,๐๐๐.๐๐	๕๐๐,๐๐๐.๐๐	-	-	✓	-	-	๑ ต.ค. ๖๕ - ๓๐ ก.ย. ๖๖	๔๙๙,๐๐๐.๐๐	
๑๘๔	โครงการปรับปรุงถนนลูกรังบดอัดแน่นเข้าสู่พื้นที่การเกษตร สายห้วย ไม่หลง ม.๓ ต.บ้านปิน เชื่อม ต.คือเวียง อ.ดอกคำใต้ จ.พะเยา	๕๐๐,๐๐๐.๐๐	๕๐๐,๐๐๐.๐๐	-	-	✓	-	-	๑ ต.ค. ๖๕ - ๓๐ ก.ย. ๖๖	๔๙๙,๐๐๐.๐๐	
๑๘๕	โครงการปรับปรุงถนนลูกรังบดอัดแน่นเข้าสู่พื้นที่การเกษตร สาย สารวัตรศรีนวล ม.๓ ต.บ้านปิน เชื่อม ต.คือเวียง อ.ดอกคำใต้ จ.พะเยา	๕๐๐,๐๐๐.๐๐	๕๐๐,๐๐๐.๐๐	-	-	✓	-	-	๑ ต.ค. ๖๕ - ๓๐ ก.ย. ๖๖	๔๙๖,๐๐๐.๐๐	
๑๘๖	โครงการปรับปรุงถนนลูกรังบดอัดแน่นเข้าสู่พื้นที่การเกษตร บ้านทุ่ง มอก หมู่ที่ ๕ ต.บ้านม่วง เชื่อม หมู่ที่ ๔ ต.สระ อ.เชียงม่วน จ.พะเยา	๕๐๐,๐๐๐.๐๐	๕๐๐,๐๐๐.๐๐	-	-	-	-	✓	๑ ต.ค. ๖๕ - ๓๐ ก.ย. ๖๖	-	
๑๘๗	โครงการปรับปรุงถนนลูกรังบดอัดแน่นเข้าสู่พื้นที่การเกษตร สายห้วย เพลง บ้านปิน หมู่ที่ ๓ ต.เชียงม่วน อ.เชียงม่วน จ.พะเยา	๕๐๐,๐๐๐.๐๐	๕๐๐,๐๐๐.๐๐	-	-	-	✓	-	๑ ต.ค. ๖๕ - ๓๐ ก.ย. ๖๖	๔๙๘,๖๐๐.๐๐	กั้นเงินก่อนนี้ผูกพัน
๑๘๘	โครงการปรับปรุงถนนลูกรังบดอัดแน่นเข้าสู่พื้นที่การเกษตร สายห้วย ดงมะไฟ หมู่ที่ ๘ ต.เชียงม่วน อ.เชียงม่วน จ.พะเยา	๕๐๐,๐๐๐.๐๐	๕๐๐,๐๐๐.๐๐	-	-	-	✓	-	๑ ต.ค. ๖๕ - ๓๐ ก.ย. ๖๖	๔๙๙,๐๐๐.๐๐	กั้นเงินก่อนนี้ผูกพัน

ที่	ชื่อโครงการ	งบประมาณตามแผนฯ	ข้อบัญญัติงบประมาณ อนุมัติ	เงินอุดหนุนเฉพาะกิจ	เศรษฐกิจ ฐานราก ๖๖	ผลการดำเนินงาน			ช่วงเวลาตามแผนการ ดำเนินงาน	เบิกจ่าย	หมายเหตุ
						ดำเนินการ แล้วเสร็จ	อยู่ระหว่าง ดำเนินการ	ยังไม่ได้ ดำเนินการ			
๑๘๙	โครงการปรับปรุงถนนลูกรังบดอัดแน่นเข้าสู่พื้นที่การเกษตร สายห้วย หมื่น หมู่ที่ ๒ ต.เชียงม่วน อ.เชียงม่วน จ.พะเยา	๕๐๐,๐๐๐.๐๐	๕๐๐,๐๐๐.๐๐	-	-	-	-	✓	๑ ต.ค. ๖๕ - ๓๐ ก.ย. ๖๖	-	
๑๙๐	โครงการปรับปรุงถนนลูกรังบดอัดแน่นเข้าสู่พื้นที่การเกษตร สายนัก ป็นรอบโลก หมู่ที่ ๒ ต.เชียงม่วน อ.เชียงม่วน จ.พะเยา	๕๐๐,๐๐๐.๐๐	๕๐๐,๐๐๐.๐๐	-	-	✓	-	-	๑ ต.ค. ๖๕ - ๓๐ ก.ย. ๖๖	๔๙๘,๐๐๐.๐๐	
๑๙๑	โครงการปรับปรุงถนนลูกรังบดอัดแน่นเข้าสู่พื้นที่การเกษตร สายโลก แม่ละอ่อน หมู่ที่ ๖ ต.เชียงม่วน อ.เชียงม่วน จ.พะเยา	๕๐๐,๐๐๐.๐๐	๕๐๐,๐๐๐.๐๐	-	-	-	✓	-	๑ ต.ค. ๖๕ - ๓๐ ก.ย. ๖๖	๔๙๙,๐๐๐.๐๐	กันเงินก่อนนี้ผูกพัน
๑๙๒	โครงการปรับปรุงถนนลูกรังบดอัดแน่นเข้าสู่พื้นที่การเกษตร สายรอบ พระธาตุคอกแก้ว หมู่ที่ ๗ ต.เชียงม่วน อ.เชียงม่วน จ.พะเยา	๕๐๐,๐๐๐.๐๐	๕๐๐,๐๐๐.๐๐	-	-	-	✓	-	๑ ต.ค. ๖๕ - ๓๐ ก.ย. ๖๖	๔๙๘,๐๐๐.๐๐	กันเงินก่อนนี้ผูกพัน
๑๙๓	โครงการปรับปรุงถนนลูกรังบดอัดแน่นเข้าสู่พื้นที่การเกษตร สาย บ้านหลายทุ่ง หมู่ที่ ๖ ต.เชียงม่วน อ.เชียงม่วน จ.พะเยา	๕๐๐,๐๐๐.๐๐	๕๐๐,๐๐๐.๐๐	-	-	-	✓	-	๑ ต.ค. ๖๕ - ๓๐ ก.ย. ๖๖	๔๙๙,๐๐๐.๐๐	กันเงินก่อนนี้ผูกพัน
๑๙๔	โครงการปรับปรุงถนนลูกรังบดอัดแน่นเข้าสู่พื้นที่การเกษตร หมู่ที่ ๕ ต. เชียงม่วน อ.เชียงม่วน จ.พะเยา	๕๐๐,๐๐๐.๐๐	๕๐๐,๐๐๐.๐๐	-	-	-	✓	-	๑ ต.ค. ๖๕ - ๓๐ ก.ย. ๖๖	๔๙๙,๐๐๐.๐๐	กันเงินก่อนนี้ผูกพัน
๑๙๕	โครงการปรับปรุงถนนลูกรังบดอัดแน่นเข้าสู่พื้นที่การเกษตร สายป่าสัก บ้านผาลาด ม.๕ ต.น้ำแวน อ.เชียงคำ จ.พะเยา	๕๐๐,๐๐๐.๐๐	๕๐๐,๐๐๐.๐๐	-	-	-	-	✓	๑ ต.ค. ๖๕ - ๓๐ ก.ย. ๖๖	-	
๑๙๖	โครงการปรับปรุงถนนลูกรังบดอัดแน่นเข้าสู่พื้นที่การเกษตร ม.๒ ต.ดง สุวรรณ อ.ดอกคำใต้ จ.พะเยา	๕๐๐,๐๐๐.๐๐	๕๐๐,๐๐๐.๐๐	-	-	-	-	✓	๑ ต.ค. ๖๕ - ๓๐ ก.ย. ๖๖	-	
๑๙๗	โครงการปรับปรุงถนนลูกรังบดอัดแน่นเข้าสู่พื้นที่การเกษตร บ้านเคื่อ หมู่ที่ ๑๕ ต.ปง อ.ปง เขื่อน ต.สระอ.เชียงม่วน จ.พะเยา	๕๐๐,๐๐๐.๐๐	๕๐๐,๐๐๐.๐๐	-	-	-	-	✓	๑ ต.ค. ๖๕ - ๓๐ ก.ย. ๖๖	-	
๑๙๘	โครงการปรับปรุงถนนลูกรังบดอัดแน่นเข้าสู่พื้นที่การเกษตร บ้านน้ำริน หมู่ที่ ๑๐ ต.ขุนควร เขื่อน ต.ควร อ.ปง จ.พะเยา	๕๐๐,๐๐๐.๐๐	๕๐๐,๐๐๐.๐๐	-	-	✓	-	-	๑ ต.ค. ๖๕ - ๓๐ ก.ย. ๖๖	๔๙๘,๐๐๐.๐๐	
๑๙๙	โครงการปรับปรุงถนนลูกรังบดอัดแน่นเข้าสู่พื้นที่การเกษตร หมู่ที่ ๔ ต. เชียงม่วน อ.เชียงม่วน จ.พะเยา	๕๐๐,๐๐๐.๐๐	๕๐๐,๐๐๐.๐๐	-	-	-	✓	-	๑ ต.ค. ๖๕ - ๓๐ ก.ย. ๖๖	๔๙๙,๐๐๐.๐๐	กันเงินก่อนนี้ผูกพัน
๒๐๐	โครงการปรับปรุงถนนลูกรังบดอัดแน่นเข้าสู่พื้นที่การเกษตร บ้านห้วย ลึก หมู่ที่ ๖ ต.บ้านต๋น เขื่อน ต.แม่ยาว อ.เมืองพะเยา จ.พะเยา	๕๐๐,๐๐๐.๐๐	๕๐๐,๐๐๐.๐๐	-	-	✓	-	-	๑ ต.ค. ๖๕ - ๓๐ ก.ย. ๖๖	๔๙๙,๐๐๐.๐๐	
๒๐๑	โครงการปรับปรุงถนนหินคลุกเข้าสู่พื้นที่การเกษตร หมู่ที่ ๓ ต.แม่ใส เขื่อน ต.แม่ยาว อ.เมืองพะเยา จ.พะเยา	๕๐๐,๐๐๐.๐๐	๕๐๐,๐๐๐.๐๐	-	-	-	-	✓	๑ ต.ค. ๖๕ - ๓๐ ก.ย. ๖๖	-	
๒๐๒	โครงการปรับปรุงถนนลูกรังบดอัดแน่นเข้าสู่พื้นที่การเกษตร สายเลียบ ห้วยร่องคำ หมู่ที่ ๖ ต.แม่ยาว อ.เมืองพะเยา จ.พะเยา	๕๐๐,๐๐๐.๐๐	๕๐๐,๐๐๐.๐๐	-	-	-	-	✓	๑ ต.ค. ๖๕ - ๓๐ ก.ย. ๖๖	-	
๒๐๓	โครงการปรับปรุงถนนลูกรังบดอัดแน่นเข้าสู่พื้นที่การเกษตร หมู่ที่ ๓,๔,๕ ต.แม่ยาว อ.เมืองพะเยา จ.พะเยา	๕๐๐,๐๐๐.๐๐	๕๐๐,๐๐๐.๐๐	-	-	-	-	✓	๑ ต.ค. ๖๕ - ๓๐ ก.ย. ๖๖	-	

ที่	ชื่อโครงการ	งบประมาณตามแผนฯ	ข้อบัญญัติงบประมาณอนุมัติ	เงินอุดหนุนเฉพาะกิจ	เศรษฐกิจฐานราก ๖๖	ผลการดำเนินงาน			ช่วงเวลาตามแผนการดำเนินงาน	เบิกจ่าย	หมายเหตุ
						ดำเนินการแล้วเสร็จ	อยู่ระหว่างดำเนินการ	ยังไม่ได้ดำเนินการ			
๒๐๔	โครงการปรับปรุงถนนลูกรังบดอัดแน่นเข้าสู่พื้นที่การเกษตร สายหนองเมิ่ง ช่วงที่ ๒ หมู่ที่ ๒ ต.แม่น้ำเรือ เข้ม ต.แม่กา อ.เมืองพะเยา จ.พะเยา	๕๐๐,๐๐๐.๐๐	๕๐๐,๐๐๐.๐๐	-	-	-	-	✓	๑ ต.ค. ๖๕ - ๓๐ ก.ย. ๖๖	-	
๒๐๕	โครงการปรับปรุงถนนลูกรังบดอัดแน่นเข้าสู่พื้นที่การเกษตร หมู่ที่ ๖,๑๗ ต.แม่น้ำเรือ เข้ม ต.แม่กา อ.เมืองพะเยา จ.พะเยา	๕๐๐,๐๐๐.๐๐	๕๐๐,๐๐๐.๐๐	-	-	-	-	✓	๑ ต.ค. ๖๕ - ๓๐ ก.ย. ๖๖	-	
๒๐๖	โครงการปรับปรุงถนนลูกรังบดอัดแน่นเข้าสู่พื้นที่การเกษตร สายข้างโรงโม หมู่ที่ ๑๔ ต.แม่น้ำเรือ เข้ม ต.แม่กา อ.เมืองพะเยา จ.พะเยา	๕๐๐,๐๐๐.๐๐	๕๐๐,๐๐๐.๐๐	-	-	-	-	✓	๑ ต.ค. ๖๕ - ๓๐ ก.ย. ๖๖	-	
๒๐๗	โครงการปรับปรุงถนนหินคลุกเข้าสู่พื้นที่การเกษตร สายเลียบบคลองชลประทาน หมู่ที่ ๗ ต.ศรีถ้อย เข้ม ต.เจริญราษฎร์ อ.แม่ใจ จ.พะเยา	๕๐๐,๐๐๐.๐๐	๕๐๐,๐๐๐.๐๐	-	-	-	-	✓	๑ ต.ค. ๖๕ - ๓๐ ก.ย. ๖๖	-	
๒๐๘	โครงการปรับปรุงถนนลูกรังบดอัดแน่นเข้าสู่พื้นที่การเกษตร สายวังช้าง หมู่ที่ ๑๖ ต.แม่ปืมอ.เมืองพะเยา จ.พะเยา	๕๐๐,๐๐๐.๐๐	๕๐๐,๐๐๐.๐๐	-	-	-	-	✓	๑ ต.ค. ๖๕ - ๓๐ ก.ย. ๖๖	-	
๒๐๙	โครงการปรับปรุงถนนลูกรังบดอัดแน่นเข้าสู่พื้นที่การเกษตร สายห้วยก้อตปูน หมู่ที่ ๑๕ ต.แม่ปืมอ.เมืองพะเยา จ.พะเยา	๕๐๐,๐๐๐.๐๐	๕๐๐,๐๐๐.๐๐	-	-	-	-	✓	๑ ต.ค. ๖๕ - ๓๐ ก.ย. ๖๖	-	
๒๑๐	โครงการปรับปรุงถนนลูกรังบดอัดแน่นเข้าสู่พื้นที่การเกษตร หมู่ที่ ๒,๑๘ ต.แม่กา อ.เมืองพะเยา เข้ม ต.บ้านปิน อ.ดอกคำใต้ จ.พะเยา	๕๐๐,๐๐๐.๐๐	๕๐๐,๐๐๐.๐๐	-	-	-	-	✓	๑ ต.ค. ๖๕ - ๓๐ ก.ย. ๖๖	-	
๒๑๑	โครงการปรับปรุงถนนลูกรังบดอัดแน่นเข้าสู่พื้นที่การเกษตร หมู่ที่ ๖ ต.แม่กา อ.เมืองพะเยา จ.พะเยา	๕๐๐,๐๐๐.๐๐	๕๐๐,๐๐๐.๐๐	-	-	-	-	✓	๑ ต.ค. ๖๕ - ๓๐ ก.ย. ๖๖	-	
๒๑๒	โครงการปรับปรุงถนนลูกรังบดอัดแน่นเข้าสู่พื้นที่การเกษตร หมู่ที่ ๓,๙ ต.ท่าวังทอง เข้ม ต.เวียง อ.เมืองพะเยา จ.พะเยา	๕๐๐,๐๐๐.๐๐	๕๐๐,๐๐๐.๐๐	-	-	-	✓	-	๑ ต.ค. ๖๕ - ๓๐ ก.ย. ๖๖	๔๙๙,๐๐๐.๐๐	กั้นเงินก่อหนี้ผูกพัน
๒๑๓	โครงการปรับปรุงถนนหินคลุกเข้าสู่พื้นที่การเกษตร ซอย ๔ ม.๒๑ ต.ร่มเย็น อ.เชียงคำ จ.พะเยา	๕๐๐,๐๐๐.๐๐	๕๐๐,๐๐๐.๐๐	-	-	✓	-	-	๑ ต.ค. ๖๕ - ๓๐ ก.ย. ๖๖	๔๙๘,๕๐๐.๐๐	
๒๑๔	โครงการปรับปรุงถนนลูกรังบดอัดแน่นเข้าสู่พื้นที่การเกษตร สายต้นโพธิ์ บ้านก่าวเจริญ ม.๑๑ ต.น้ำแวน อ.เชียงคำ จ.พะเยา	๕๐๐,๐๐๐.๐๐	๕๐๐,๐๐๐.๐๐	-	-	✓	-	-	๑ ต.ค. ๖๕ - ๓๐ ก.ย. ๖๖	๔๙๙,๐๐๐.๐๐	
๒๑๕	โครงการปรับปรุงถนนลูกรังบดอัดแน่นเข้าสู่พื้นที่การเกษตร บ้านทุ่งกล้วย ม.๔ ต.ทุ่งกล้วย อ.ภูซาง จ.พะเยา	๕๐๐,๐๐๐.๐๐	๕๐๐,๐๐๐.๐๐	-	-	-	-	✓	๑ ต.ค. ๖๕ - ๓๐ ก.ย. ๖๖	-	
๒๑๖	โครงการปรับปรุงถนนหินคลุกเข้าสู่พื้นที่การเกษตร สายป่าเปา ม.๕ ต.เชียงแวง เข้ม ต.ภูซาง อ.ภูซาง จ.พะเยา	๕๐๐,๐๐๐.๐๐	๕๐๐,๐๐๐.๐๐	-	-	✓	-	-	๑ ต.ค. ๖๕ - ๓๐ ก.ย. ๖๖	๔๙๙,๐๐๐.๐๐	
๒๑๗	โครงการปรับปรุงถนนลูกรังบดอัดแน่นเข้าสู่พื้นที่การเกษตร สายม่อนครึ่ง ม.๑ ต.ดงสุวรรณ เข้ม ต.สันโค้ง อ.ดอกคำใต้ จ.พะเยา	๕๐๐,๐๐๐.๐๐	๕๐๐,๐๐๐.๐๐	-	-	✓	-	-	๑ ต.ค. ๖๕ - ๓๐ ก.ย. ๖๖	๔๙๙,๐๐๐.๐๐	
๒๑๘	โครงการปรับปรุงถนนลูกรังบดอัดแน่นเข้าสู่พื้นที่การเกษตร สายอ่างเก็บน้ำห้วยเอี้ยง ม.๔ ต.น้ำแวน อ.เชียงคำ จ.พะเยา	๕๐๐,๐๐๐.๐๐	๕๐๐,๐๐๐.๐๐	-	-	-	-	✓	๑ ต.ค. ๖๕ - ๓๐ ก.ย. ๖๖	-	

ที่	ชื่อโครงการ	งบประมาณตามแผนฯ	ข้อบัญญัติงบประมาณอนุมัติ	เงินอุดหนุนเฉพาะกิจ	เศรษฐกิจฐานราก ๖๖	ผลการดำเนินงาน			ช่วงเวลาตามแผนการดำเนินงาน	เบิกจ่าย	หมายเหตุ
						ดำเนินการแล้วเสร็จ	อยู่ระหว่างดำเนินการ	ยังไม่ได้ดำเนินการ			
๒๑๙	โครงการปรับปรุงถนนลูกรังบดอัดแน่นเข้าสู่พื้นที่การเกษตร สายหลุมแดง บ้านสันเวียงทอง ม.๑๒ ต.น้ำแวน อ.เชียงคำ จ.พะเยา	๕๐๐,๐๐๐.๐๐	๕๐๐,๐๐๐.๐๐	-	-	-	-	✓	๑ ต.ค. ๖๕ - ๓๐ ก.ย. ๖๖	-	
๒๒๐	โครงการปรับปรุงถนนลูกรังบดอัดแน่นเข้าสู่พื้นที่การเกษตร สายหลุมป่าอ่อน ม.๕ ต.ฝายกวาง เข้ม ต.แม่ลาว อ.เชียงคำ จ.พะเยา	๕๐๐,๐๐๐.๐๐	๕๐๐,๐๐๐.๐๐	-	-	✓	-	-	๑ ต.ค. ๖๕ - ๓๐ ก.ย. ๖๖	๔๙๙,๐๐๐.๐๐	
๒๒๑	โครงการก่อสร้างไหล่ทางถนน ค.ส.ล. ๒ ข้าง สายหลัง ไร่อำเภอปง ต.นาปรัง เข้ม ต.ออย อ.ปง จ.พะเยา	๕๐๐,๐๐๐.๐๐	๕๐๐,๐๐๐.๐๐	-	-	✓	-	-	๑ ต.ค. ๖๕ - ๓๐ ก.ย. ๖๖	๔๘๓,๐๐๐.๐๐	
๒๒๒	โครงการก่อสร้างถนน ค.ส.ล. ช่วงที่ ๒ ช่วง ๒ บึงกะโล หมู่ที่ ๑๗ ต.บ้านด้อม อ.เมืองพะเยา จ.พะเยา	๕๐๐,๐๐๐.๐๐	๕๐๐,๐๐๐.๐๐	-	-	-	✓	-	๑ ต.ค. ๖๕ - ๓๐ ก.ย. ๖๖	๔๘๒,๐๐๐.๐๐	กั้นเงินก้อหนี้ผูกพัน
๒๒๓	โครงการปรับปรุงถนนลูกรังบดอัดแน่นเข้าสู่พื้นที่การเกษตร ม.๓ ต.ทุ่งกล้วย อ.ภูซาง เข้ม ต.รมเย็น อ.เชียงคำ จ.พะเยา	๕๐๐,๐๐๐.๐๐	๕๐๐,๐๐๐.๐๐	-	-	✓	-	-	๑ ต.ค. ๖๕ - ๓๐ ก.ย. ๖๖	๔๙๙,๐๐๐.๐๐	
๒๒๔	โครงการปรับปรุงถนนลูกรังบดอัดแน่นเข้าสู่พื้นที่การเกษตร ม.๒ ต.ทุ่งกล้วย เข้ม ต.ป่าสัก อ.ภูซาง จ.พะเยา	๕๐๐,๐๐๐.๐๐	๕๐๐,๐๐๐.๐๐	-	-	-	✓	-	๑ ต.ค. ๖๕ - ๓๐ ก.ย. ๖๖	๔๙๙,๐๐๐.๐๐	กั้นเงินก้อหนี้ผูกพัน
๒๒๕	โครงการปรับปรุงถนนลูกรังบดอัดแน่นเข้าสู่พื้นที่การเกษตร ม.๑๐ ต.เจดีย์คำ เข้ม ต.เวียง อ.เชียงคำ จ.พะเยา	๕๐๐,๐๐๐.๐๐	๕๐๐,๐๐๐.๐๐	-	-	-	-	✓	๑ ต.ค. ๖๕ - ๓๐ ก.ย. ๖๖	-	
๒๒๖	โครงการปรับปรุงถนนลูกรังบดอัดแน่นเข้าสู่พื้นที่การเกษตร ม.๓ ต.เจดีย์คำ เข้ม ต.รมเย็น อ.เชียงคำ จ.พะเยา	๕๐๐,๐๐๐.๐๐	๕๐๐,๐๐๐.๐๐	-	-	-	-	✓	๑ ต.ค. ๖๕ - ๓๐ ก.ย. ๖๖	-	
๒๒๗	โครงการปรับปรุงถนนลูกรังบดอัดแน่นเข้าสู่พื้นที่การเกษตร สายเหมืองกลาง หมู่ที่ ๓,๔ ต.บ้านดุน เข้ม ต.แม่ใส อ.เมืองพะเยา จ.พะเยา	๕๐๐,๐๐๐.๐๐	๕๐๐,๐๐๐.๐๐	-	-	-	-	✓	๑ ต.ค. ๖๕ - ๓๐ ก.ย. ๖๖	-	
๒๒๘	โครงการปรับปรุงถนนลูกรังบดอัดแน่นเข้าสู่พื้นที่การเกษตร สายบวกมะข้าว ม.๑๐ ต.ฝายกวาง เข้ม ต.แม่ลาว อ.เชียงคำ จ.พะเยา	๕๐๐,๐๐๐.๐๐	๕๐๐,๐๐๐.๐๐	-	-	-	-	✓	๑ ต.ค. ๖๕ - ๓๐ ก.ย. ๖๖	-	
๒๒๙	โครงการปรับปรุงถนนหินคลุกเข้าสู่พื้นที่การเกษตร หมู่ที่ ๘ ต.แม่ปืม อ.เมืองพะเยา จ.พะเยา	๕๐๐,๐๐๐.๐๐	๕๐๐,๐๐๐.๐๐	-	-	-	-	✓	๑ ต.ค. ๖๕ - ๓๐ ก.ย. ๖๖	-	
๒๓๐	โครงการปรับปรุงถนนหินคลุกเข้าสู่พื้นที่การเกษตร หมู่ที่ ๕ ต.แม่ปืม อ.เมืองพะเยา จ.พะเยา	๕๐๐,๐๐๐.๐๐	๕๐๐,๐๐๐.๐๐	-	-	✓	-	-	๑ ต.ค. ๖๕ - ๓๐ ก.ย. ๖๖	๔๙๙,๐๐๐.๐๐	
๒๓๑	โครงการปรับปรุงถนนหินคลุกเข้าสู่พื้นที่การเกษตร หมู่ที่ ๓ ต.แม่ปืม อ.เมืองพะเยา จ.พะเยา	๕๐๐,๐๐๐.๐๐	๕๐๐,๐๐๐.๐๐	-	-	-	-	✓	๑ ต.ค. ๖๕ - ๓๐ ก.ย. ๖๖	-	
๒๓๒	โครงการปรับปรุงถนนหินคลุกเข้าสู่พื้นที่การเกษตร หมู่ที่ ๑ ต.แม่ปืม อ.เมืองพะเยา จ.พะเยา	๕๐๐,๐๐๐.๐๐	๕๐๐,๐๐๐.๐๐	-	-	✓	-	-	๑ ต.ค. ๖๕ - ๓๐ ก.ย. ๖๖	๔๙๘,๐๐๐.๐๐	
๒๓๓	โครงการปรับปรุงถนนหินคลุกเข้าสู่พื้นที่การเกษตร หมู่ที่ ๔ ต.บ้านใหม่ อ.เมืองพะเยา จ.พะเยา	๕๐๐,๐๐๐.๐๐	๕๐๐,๐๐๐.๐๐	-	-	✓	-	-	๑ ต.ค. ๖๕ - ๓๐ ก.ย. ๖๖	๔๙๖,๐๐๐.๐๐	

ที่	ชื่อโครงการ	งบประมาณตามแผนฯ	ข้อบัญญัติงบประมาณอนุมัติ	เงินอุดหนุนเฉพาะกิจ	เศรษฐกิจฐานราก ๖๖	ผลการดำเนินงาน			ช่วงเวลาตามแผนการดำเนินงาน	เบิกจ่าย	หมายเหตุ
						ดำเนินการแล้วเสร็จ	อยู่ระหว่างดำเนินการ	ยังไม่ได้ดำเนินการ			
๒๓๔	โครงการปรับปรุงถนนหินคลุกเข้าสู่พื้นที่การเกษตร หมู่ที่ ๘ ต.บ้านใหม่ อ.เมืองพะเยา จ.พะเยา	๕๐๐,๐๐๐.๐๐	๕๐๐,๐๐๐.๐๐	-	-	-	-	✓	๑ ต.ค. ๖๕ - ๓๐ ก.ย. ๖๖	-	
๒๓๕	โครงการปรับปรุงถนนหินคลุกเข้าสู่พื้นที่การเกษตร หมู่ที่ ๖ ต.ท่าจำปี อ.เมืองพะเยา จ.พะเยา	๕๐๐,๐๐๐.๐๐	๕๐๐,๐๐๐.๐๐	-	-	-	-	✓	๑ ต.ค. ๖๕ - ๓๐ ก.ย. ๖๖	-	
๒๓๖	โครงการปรับปรุงถนนหินคลุกเข้าสู่พื้นที่การเกษตร หมู่ที่ ๑ ต.ท่าจำปี อ.เมืองพะเยา จ.พะเยา	๕๐๐,๐๐๐.๐๐	๕๐๐,๐๐๐.๐๐	-	-	✓	-	-	๑ ต.ค. ๖๕ - ๓๐ ก.ย. ๖๖	๔๙๙,๐๐๐.๐๐	
๒๓๗	โครงการปรับปรุงถนนหินคลุกเข้าสู่พื้นที่การเกษตร หมู่ที่ ๗ ต.บ้านด้า เข็ม ต.บ้านด้อม อ.เมืองพะเยา จ.พะเยา	๕๐๐,๐๐๐.๐๐	๕๐๐,๐๐๐.๐๐	-	-	-	-	✓	๑ ต.ค. ๖๕ - ๓๐ ก.ย. ๖๖	-	
๒๓๘	โครงการปรับปรุงถนนหินคลุกเข้าสู่พื้นที่การเกษตร สายพ้อเลี้ยงตีบ ม.๖ ต.บุญเกิด เข็ม ต.คือเวียง อ.ดอกคำใต้ จ.พะเยา	๕๐๐,๐๐๐.๐๐	๕๐๐,๐๐๐.๐๐	-	-	-	-	✓	๑ ต.ค. ๖๕ - ๓๐ ก.ย. ๖๖	-	
๒๓๙	โครงการปรับปรุงถนนลูกรังบดอัดแน่นเข้าสู่พื้นที่การเกษตร บ้านร่องไฮ หมู่ที่ ๕ ต.บ้านใหม่ อ.เมืองพะเยา จ.พะเยา	๕๐๐,๐๐๐.๐๐	๕๐๐,๐๐๐.๐๐	-	-	-	-	✓	๑ ต.ค. ๖๕ - ๓๐ ก.ย. ๖๖	-	
๒๔๐	โครงการปรับปรุงถนนลูกรังบดอัดแน่นเข้าสู่พื้นที่การเกษตร บ้านใหม่ท่ากลอง หมู่ที่ ๑ ต.บ้านใหม่ อ.เมืองพะเยา จ.พะเยา	๕๐๐,๐๐๐.๐๐	๕๐๐,๐๐๐.๐๐	-	-	✓	-	-	๑ ต.ค. ๖๕ - ๓๐ ก.ย. ๖๖	๔๙๙,๐๐๐.๐๐	
๒๔๑	โครงการปรับปรุงถนนลูกรังบดอัดแน่นเข้าสู่พื้นที่การเกษตร สายร่องลึก ม.๕ ต.หนองห่ม เข็ม ต.บ้านป็น อ.ดอกคำใต้ จ.พะเยา	๕๐๐,๐๐๐.๐๐	๕๐๐,๐๐๐.๐๐	-	-	-	-	✓	๑ ต.ค. ๖๕ - ๓๐ ก.ย. ๖๖	-	
๒๔๒	โครงการปรับปรุงถนนลูกรังบดอัดแน่นเข้าสู่พื้นที่การเกษตร สายทุ่งกอดสัน ม.๓ ต.บ้านป็น เข็ม ต.คือเวียง อ.ดอกคำใต้ จ.พะเยา	๕๐๐,๐๐๐.๐๐	๕๐๐,๐๐๐.๐๐	-	-	✓	-	-	๑ ต.ค. ๖๕ - ๓๐ ก.ย. ๖๖	๔๙๙,๐๐๐.๐๐	
๒๔๓	โครงการปรับปรุงถนนลูกรังบดอัดแน่นเข้าสู่พื้นที่การเกษตร สายฟาร์มหมู ม.๙ ต.คือเวียง อ.ดอกคำใต้ เข็ม ต.จำปาหวาย อ.เมืองพะเยา จ.พะเยา	๕๐๐,๐๐๐.๐๐	๕๐๐,๐๐๐.๐๐	-	-	-	-	✓	๑ ต.ค. ๖๕ - ๓๐ ก.ย. ๖๖	-	
๒๔๔	โครงการปรับปรุงถนนลูกรังบดอัดแน่นเข้าสู่พื้นที่การเกษตร สายห้วยเหล่าดอย ม.๓ ต.น้ำแวน อ.เชียงคำ จ.พะเยา	๕๐๐,๐๐๐.๐๐	๕๐๐,๐๐๐.๐๐	-	-	✓	-	-	๑ ต.ค. ๖๕ - ๓๐ ก.ย. ๖๖	๔๙๙,๐๐๐.๐๐	
๒๔๕	โครงการปรับปรุงถนนลูกรังบดอัดแน่นเข้าสู่พื้นที่การเกษตร บ้านไม้สีทอง ม.๑๒ ต.หงส์หิน เข็ม ต.ล่อ อ.จุน จ.พะเยา	๕๐๐,๐๐๐.๐๐	๕๐๐,๐๐๐.๐๐	-	-	✓	-	-	๑ ต.ค. ๖๕ - ๓๐ ก.ย. ๖๖	๔๙๙,๐๐๐.๐๐	
๒๔๖	โครงการปรับปรุงถนนลูกรังบดอัดแน่นเข้าสู่พื้นที่การเกษตร บ้านแม่วังช้าง ม.๑ ต.พระธาตุขิงแกง อ.จุน จ.พะเยา	๕๐๐,๐๐๐.๐๐	๕๐๐,๐๐๐.๐๐	-	-	✓	-	-	๑ ต.ค. ๖๕ - ๓๐ ก.ย. ๖๖	๔๙๙,๐๐๐.๐๐	
๒๔๗	โครงการปรับปรุงถนนลูกรัง บดอัดแน่นเข้าสู่พื้นที่การเกษตร สายกิวฝาง ม.๑ ต.บ้านป็น เข็ม ต.คือเวียง อ.ดอกคำใต้ จ.พะเยา	๕๐๐,๐๐๐.๐๐	๕๐๐,๐๐๐.๐๐	-	-	-	-	✓	๑ ต.ค. ๖๕ - ๓๐ ก.ย. ๖๖	-	
๒๔๘	โครงการปรับปรุงถนนลูกรังบดอัดแน่นเข้าสู่พื้นที่การเกษตร ม.๘ ต.สันโค้ง เข็ม ต.บ้านถ้ำ อ.ดอกคำใต้ จ.พะเยา	๕๐๐,๐๐๐.๐๐	๕๐๐,๐๐๐.๐๐	-	-	-	-	✓	๑ ต.ค. ๖๕ - ๓๐ ก.ย. ๖๖	-	

ที่	ชื่อโครงการ	งบประมาณตามแผนฯ	ข้อบัญญัติงบประมาณ อนุมัติ	เงินอุดหนุนเฉพาะกิจ	เศรษฐกิจ ฐานราก ๖๖	ผลการดำเนินงาน			ช่วงเวลาตามแผนการ ดำเนินงาน	เบิกจ่าย	หมายเหตุ
						ดำเนินการ แล้วเสร็จ	อยู่ระหว่าง ดำเนินการ	ยังไม่ได้ ดำเนินการ			
๒๔๙	โครงการปรับปรุงถนนลูกรังบดอัดแน่นเข้าสู่พื้นที่การเกษตร สาย สตือตกลาง บ้านป่าแดง หมู่ที่ ๙ ต.จิม.อ.ปง จ.พะเยา	๕๐๐,๐๐๐.๐๐	๕๐๐,๐๐๐.๐๐	-	-	✓	-	-	๑ ต.ค. ๖๕ - ๓๐ ก.ย. ๖๖	๔๙๙,๐๐๐.๐๐	
๒๕๐	โครงการปรับปรุงถนนลูกรังบดอัดแน่นเข้าสู่พื้นที่การเกษตร สายหลัง ป่าสุสาน บ้านใหม่บ้านเงิน หมู่ที่ ๑๒ ต.จิม.อ.ปง จ.พะเยา	๕๐๐,๐๐๐.๐๐	๕๐๐,๐๐๐.๐๐	-	-	-	-	✓	๑ ต.ค. ๖๕ - ๓๐ ก.ย. ๖๖	-	
๒๕๑	โครงการปรับปรุงถนนลูกรังบดอัดแน่นเข้าสู่พื้นที่การเกษตร บ้านห้วย ทรายขาว หมู่ที่ ๑๖ ต.ห้วยแก้ว อ.ภูพานยาว เข้ม ต.ห้วยลาน อ.ดอก คำใต้ จ.พะเยา	๕๐๐,๐๐๐.๐๐	๕๐๐,๐๐๐.๐๐	-	-	-	-	✓	๑ ต.ค. ๖๕ - ๓๐ ก.ย. ๖๖	-	
๒๕๒	โครงการปรับปรุงถนนลูกรังบดอัดแน่นเข้าสู่พื้นที่การเกษตร บ้านอิง โค้ง หมู่ที่ ๕ ต.ห้วยแก้ว อ.ภูพานยาว เข้ม ต.ห้วยลาน อ.ดอกคำใต้ จ.พะเยา	๕๐๐,๐๐๐.๐๐	๕๐๐,๐๐๐.๐๐	-	-	-	-	✓	๑ ต.ค. ๖๕ - ๓๐ ก.ย. ๖๖	-	
๒๕๓	โครงการก่อสร้างถนน ค.ส.ล. บ้านแดนเมือง ม.๗ ต.ห้วยน อ.เชียงคำ จ.พะเยา	๕๐๐,๐๐๐.๐๐	๕๐๐,๐๐๐.๐๐	-	-	-	-	✓	๑ ต.ค. ๖๕ - ๓๐ ก.ย. ๖๖	-	
๒๕๔	โครงการปรับปรุงถนนลูกรังบดอัดแน่นเข้าสู่พื้นที่การเกษตร ม.๑ ต.ดง สุวรรณ เข้ม ต.สันโค้ง อ.ดอกคำใต้ จ.พะเยา	๕๐๐,๐๐๐.๐๐	๕๐๐,๐๐๐.๐๐	-	-	✓	-	-	๑ ต.ค. ๖๕ - ๓๐ ก.ย. ๖๖	๔๙๘,๐๐๐.๐๐	
๒๕๕	โครงการปรับปรุงถนนลูกรังบดอัดแน่นเข้าสู่พื้นที่การเกษตร สายฝาย ห้วยเอี้ยง บ้านน้ำแวน ม.๒ ต.น้ำแวน อ.เชียงคำ จ.พะเยา	๕๐๐,๐๐๐.๐๐	๕๐๐,๐๐๐.๐๐	-	-	-	-	✓	๑ ต.ค. ๖๕ - ๓๐ ก.ย. ๖๖	-	
๒๕๖	โครงการปรับปรุงถนนลูกรังบดอัดแน่นเข้าสู่พื้นที่การเกษตรบ้านดอ ง หมู่ที่ ๑๒ ต.ปง อ.ปง จ.พะเยา	๕๐๐,๐๐๐.๐๐	๕๐๐,๐๐๐.๐๐	-	-	-	-	✓	๑ ต.ค. ๖๕ - ๓๐ ก.ย. ๖๖	-	
๒๕๗	โครงการก่อสร้างถนน ค.ส.ล. บ้านแม่จ๊ว หมู่ที่ ๑๐ ต.ปง อ.ปง จ. พะเยา	๕๐๐,๐๐๐.๐๐	๕๐๐,๐๐๐.๐๐	-	-	✓	-	-	๑ ต.ค. ๖๕ - ๓๐ ก.ย. ๖๖	๔๘๐,๐๐๐.๐๐	
๒๕๘	โครงการปรับปรุงถนนลูกรังบดอัดแน่นเข้าสู่พื้นที่การเกษตร บ้านขุน กำลัง หมู่ที่ ๔ ต.ขุนควร เข้ม ต.ผาช้างน้อย อ.ปง จ.พะเยา	๕๐๐,๐๐๐.๐๐	๕๐๐,๐๐๐.๐๐	-	-	✓	-	-	๑ ต.ค. ๖๕ - ๓๐ ก.ย. ๖๖	๔๙๘,๐๐๐.๐๐	
๒๕๙	โครงการปรับปรุงถนนลูกรังบดอัดแน่นเข้าสู่พื้นที่การเกษตร บ้านน้ำ ปุก หมู่ที่ ๑ ต.ขุนควร เข้ม ต.ปง อ.ปง จ.พะเยา	๕๐๐,๐๐๐.๐๐	๕๐๐,๐๐๐.๐๐	-	-	-	-	✓	๑ ต.ค. ๖๕ - ๓๐ ก.ย. ๖๖	-	
๒๖๐	โครงการปรับปรุงถนนลูกรังบดอัดแน่นเข้าสู่พื้นที่การเกษตร บ้านน้ำ แป้ง หมู่ที่ ๒ ต.ขุนควร เข้ม ต.ผาช้างน้อย อ.ปง จ.พะเยา	๕๐๐,๐๐๐.๐๐	๕๐๐,๐๐๐.๐๐	-	-	-	-	✓	๑ ต.ค. ๖๕ - ๓๐ ก.ย. ๖๖	-	
๒๖๑	โครงการปรับปรุงถนนลูกรังบดอัดแน่นเข้าสู่พื้นที่การเกษตร บ้านกอง แล หมู่ที่ ๔ ต.ปง เข้ม ต.นาปรัง อ.ปง จ.พะเยา	๕๐๐,๐๐๐.๐๐	๕๐๐,๐๐๐.๐๐	-	-	-	-	✓	๑ ต.ค. ๖๕ - ๓๐ ก.ย. ๖๖	-	
๒๖๒	โครงการปรับปรุงถนนลูกรังบดอัดแน่นเข้าสู่พื้นที่การเกษตร สายอ่า ง ห้วยถ่อน บ้านม่วง หมู่ที่ ๕ ต.ปง เข้ม ต.นาปรัง อ.ปง จ.พะเยา	๕๐๐,๐๐๐.๐๐	๕๐๐,๐๐๐.๐๐	-	-	-	-	✓	๑ ต.ค. ๖๕ - ๓๐ ก.ย. ๖๖	-	
๒๖๓	โครงการก่อสร้างถนน ค.ส.ล. สายเลียปลาน้ำร่อง ร่อง ม.๑ ทม.ดอก คำใต้ เข้ม ต.ดอนศรีชุม อ.ดอกคำใต้ จ.พะเยา	๑,๓๕๐,๐๐๐.๐๐	๑,๓๕๐,๐๐๐.๐๐	-	-	-	-	✓	๑ ต.ค. ๖๕ - ๓๐ ก.ย. ๖๖	-	

ที่	ชื่อโครงการ	งบประมาณตามแผนฯ	ข้อบัญญัติงบประมาณอนุมัติ	เงินอุดหนุนเฉพาะกิจ	เศรษฐกิจฐานราก ๖๖	ผลการดำเนินงาน			ช่วงเวลาตามแผนการดำเนินงาน	เบิกจ่าย	หมายเหตุ
						ดำเนินการแล้วเสร็จ	อยู่ระหว่างดำเนินการ	ยังไม่ได้ดำเนินการ			
๒๖๔	โครงการก่อสร้างถนน ค.ส.ล. ม.๗ ต.ทุ่งรวงทอง เข้ม ต.หงส์หิน อ.จุน จ.พะเยา	๕๐๐,๐๐๐.๐๐	๕๐๐,๐๐๐.๐๐	-	-	✓	-	-	๑ ต.ค. ๖๕ - ๓๐ ก.ย. ๖๖	๔๙๕,๐๐๐.๐๐	
๒๖๕	โครงการปรับปรุงถนนหินคลุกเข้าสู่พื้นที่การเกษตร ม.๑๕ ต.จุน เข้ม ต.พระธาตุช้างแกง อ.จุน จ.พะเยา	๕๐๐,๐๐๐.๐๐	๕๐๐,๐๐๐.๐๐	-	-	✓	-	-	๑ ต.ค. ๖๕ - ๓๐ ก.ย. ๖๖	๔๙๘,๐๐๐.๐๐	
๒๖๖	โครงการปรับปรุงถนนหินคลุกเข้าสู่พื้นที่การเกษตร ซอย ๕ ม.๒๑ ต.ร่มเย็น อ.เชียงคำ จ.พะเยา	๕๐๐,๐๐๐.๐๐	๕๐๐,๐๐๐.๐๐	-	-	✓	-	-	๑ ต.ค. ๖๕ - ๓๐ ก.ย. ๖๖	๔๕๗,๐๐๐.๐๐	
๒๖๗	โครงการปรับปรุงถนนลูกรังบดอัดแน่นเข้าสู่พื้นที่การเกษตร สายห้วยต้นตอง บ้านจำบอนใหม่ ม.๑๒ ต.อ่างทอง อ.เชียงคำ จ.พะเยา	๕๐๐,๐๐๐.๐๐	๕๐๐,๐๐๐.๐๐	-	-	-	-	✓	๑ ต.ค. ๖๕ - ๓๐ ก.ย. ๖๖	-	
๒๖๘	โครงการปรับปรุงถนนลูกรังบดอัดแน่นเข้าสู่พื้นที่การเกษตร สายห้วยลึก บ้านจำบอน ม.๗ ต.อ่างทอง อ.เชียงคำ จ.พะเยา	๕๐๐,๐๐๐.๐๐	๕๐๐,๐๐๐.๐๐	-	-	✓	-	-	๑ ต.ค. ๖๕ - ๓๐ ก.ย. ๖๖	๔๙๙,๐๐๐.๐๐	
๒๖๙	โครงการปรับปรุงถนนลูกรังบดอัดแน่นเข้าสู่พื้นที่การเกษตร บ้านแสงไทร หมู่ที่ ๙ ต.ขุนควร เข้ม ต.ควอ อ.ปง จ.พะเยา	๕๐๐,๐๐๐.๐๐	๕๐๐,๐๐๐.๐๐	-	-	✓	-	-	๑ ต.ค. ๖๕ - ๓๐ ก.ย. ๖๖	๔๙๘,๐๐๐.๐๐	
๒๗๐	โครงการก่อสร้างถนน ค.ส.ล. สายหนองขี้เหล็ก บ้านหลาย หมู่ที่ ๔ ต.ออย อ.ปง จ.พะเยา	๕๐๐,๐๐๐.๐๐	๕๐๐,๐๐๐.๐๐	-	-	-	-	✓	๑ ต.ค. ๖๕ - ๓๐ ก.ย. ๖๖	-	
๒๗๑	โครงการปรับปรุงถนนลูกรังบดอัดแน่นเข้าสู่พื้นที่การเกษตร บ้านป่าคา หมู่ที่ ๓ เข้ม บ้านหัวฝาย หมู่ที่ ๑๐ ต.ควอ อ.ปง จ.พะเยา	๕๐๐,๐๐๐.๐๐	๕๐๐,๐๐๐.๐๐	-	-	-	-	✓	๑ ต.ค. ๖๕ - ๓๐ ก.ย. ๖๖	-	
๒๗๒	โครงการปรับปรุงถนนลูกรังบดอัดแน่นเข้าสู่พื้นที่การเกษตร สายพะหนานใจ บ้านสิพรม หมู่ที่ ๔ ต.ควอ อ.ปง จ.พะเยา	๕๐๐,๐๐๐.๐๐	๕๐๐,๐๐๐.๐๐	-	-	-	-	✓	๑ ต.ค. ๖๕ - ๓๐ ก.ย. ๖๖	-	
๒๗๓	โครงการปรับปรุงถนนลูกรังบดอัดแน่นเข้าสู่พื้นที่การเกษตร สายห้วยสอนแล้ง บ้านป่าคาใหม่ หมู่ที่ ๘ ต.ควอ เข้ม บ้านหนองท่าควาย หมู่ที่ ๘ ต.นาปรัง อ.ปง จ.พะเยา	๕๐๐,๐๐๐.๐๐	๕๐๐,๐๐๐.๐๐	-	-	-	-	✓	๑ ต.ค. ๖๕ - ๓๐ ก.ย. ๖๖	-	
๒๗๔	โครงการปรับปรุงถนนลูกรังบดอัดแน่นเข้าสู่พื้นที่การเกษตร สายห้วยหุง บ้านห้วยซุ่น หมู่ที่ ๕ ต.ควอ อ.ปง จ.พะเยา	๕๐๐,๐๐๐.๐๐	๕๐๐,๐๐๐.๐๐	-	-	✓	-	-	๑ ต.ค. ๖๕ - ๓๐ ก.ย. ๖๖	๔๙๘,๐๐๐.๐๐	
๒๗๕	โครงการปรับปรุงถนนลูกรังบดอัดแน่นเข้าสู่พื้นที่การเกษตร สายห้วยเมียง บ้านวังบง หมู่ที่ ๗ ต.ควอ อ.ปง จ.พะเยา	๕๐๐,๐๐๐.๐๐	๕๐๐,๐๐๐.๐๐	-	-	-	-	✓	๑ ต.ค. ๖๕ - ๓๐ ก.ย. ๖๖	-	
๒๗๖	โครงการปรับปรุงถนนหินคลุกเข้าสู่พื้นที่การเกษตร หมู่ที่ ๓ ต.แม่ใจ เข้ม ต.บ้านเหล่า อ.แม่ใจ จ.พะเยา	๕๐๐,๐๐๐.๐๐	๕๐๐,๐๐๐.๐๐	-	-	-	-	✓	๑ ต.ค. ๖๕ - ๓๐ ก.ย. ๖๖	-	
๒๗๗	โครงการปรับปรุงถนนหินคลุกเข้าสู่พื้นที่การเกษตร หมู่ที่ ๕ ต.แม่ใจ เข้ม ต.บ้านเหล่า อ.แม่ใจ จ.พะเยา	๕๐๐,๐๐๐.๐๐	๕๐๐,๐๐๐.๐๐	-	-	✓	-	-	๑ ต.ค. ๖๕ - ๓๐ ก.ย. ๖๖	๔๙๗,๐๐๐.๐๐	
๒๗๘	โครงการปรับปรุงถนนลูกรังบดอัดแน่นเข้าสู่พื้นที่การเกษตร สายข้างไร่นางบุญเรือง ม.๑๓ ต.ฝายกวาง อ.เชียงคำ จ.พะเยา	๕๐๐,๐๐๐.๐๐	๕๐๐,๐๐๐.๐๐	-	-	✓	-	-	๑ ต.ค. ๖๕ - ๓๐ ก.ย. ๖๖	๔๙๖,๐๐๐.๐๐	



ที่	ชื่อโครงการ	งบประมาณตามแผนฯ	ข้อบัญญัติงบประมาณอนุมัติ	เงินอุดหนุนเฉพาะกิจ	เศรษฐกิจฐานราก ๖๖	ผลการดำเนินงาน			ช่วงเวลาตามแผนการดำเนินงาน	เบิกจ่าย	หมายเหตุ
						ดำเนินการแล้วเสร็จ	อยู่ระหว่างดำเนินการ	ยังไม่ได้ดำเนินการ			
๒๗๙	โครงการปรับปรุงถนนลูกรังบดอัดแน่นเข้าสู่พื้นที่การเกษตรสายด้านผาคัน ม.๘ ต.บ้านปิน เข้ม ต.หนองหล่ม อ.ดอกคำใต้ จ.พะเยา (ช่วงที่	๕๐๐,๐๐๐.๐๐	๕๐๐,๐๐๐.๐๐	-	-	-	-	✓	๑ ต.ค. ๖๕ - ๓๐ ก.ย. ๖๖	-	
๒๘๐	โครงการปรับปรุงถนนหินคลุกเข้าสู่พื้นที่การเกษตร สายห้วยต้นมีน หมู่ที่ ๘ ต.ศรีถ้อย เข้ม ต.แม่สุก อ.แม่ใจ จ.พะเยา	๕๐๐,๐๐๐.๐๐	๕๐๐,๐๐๐.๐๐	-	-	-	-	✓	๑ ต.ค. ๖๕ - ๓๐ ก.ย. ๖๖	-	
๒๘๑	โครงการปรับปรุงถนนหินคลุกเข้าสู่พื้นที่การเกษตร สายรอบป่าสุสาน หมู่ที่ ๖ ต.ศรีถ้อย เข้ม ต.แม่สุก อ.แม่ใจ จ.พะเยา	๕๐๐,๐๐๐.๐๐	๕๐๐,๐๐๐.๐๐	-	-	✓	-	-	๑ ต.ค. ๖๕ - ๓๐ ก.ย. ๖๖	๔๙๗,๐๐๐.๐๐	
๒๘๒	โครงการก่อสร้างถนน ค.ส.ล. สายบ้านป่าสัก ม.๕ ต.ศรีถ้อย เข้ม บ้านข้าวตาด ม.๗ ต.ศรีถ้อย อ.แม่ใจ จ.พะเยา	๕๐๐,๐๐๐.๐๐	๕๐๐,๐๐๐.๐๐	-	-	-	✓	-	๑ ต.ค. ๖๕ - ๓๐ ก.ย. ๖๖	๔๗๙,๐๐๐.๐๐	กั้นเงินก่อนนี้ผูกพัน
๒๘๓	โครงการปรับปรุงถนนหินคลุกเข้าสู่พื้นที่การเกษตร สายรอบวัดก้อม ก้อ หมู่ที่ ๗ ต.บ้านเหล่า เข้ม หมู่ที่ ๖ ต.ป่าแฝก อ.แม่ใจ จ.พะเยา	๕๐๐,๐๐๐.๐๐	๕๐๐,๐๐๐.๐๐	-	-	-	-	✓	๑ ต.ค. ๖๕ - ๓๐ ก.ย. ๖๖	-	
๒๘๔	โครงการปรับปรุงถนนหินคลุกเข้าสู่พื้นที่การเกษตร บ้านพิจิตรพัฒนา หมู่ที่ ๒ ต.เจริญราษฎร์ เข้ม ต.ป่าแฝก อ.แม่ใจ จ.พะเยา	๕๐๐,๐๐๐.๐๐	๕๐๐,๐๐๐.๐๐	-	-	-	-	✓	๑ ต.ค. ๖๕ - ๓๐ ก.ย. ๖๖	-	
๒๘๕	โครงการก่อสร้างถนน ค.ส.ล.สายสวนหยก หมู่ที่ ๖ ต.เจริญราษฎร์ เข้ม ต.ศรีถ้อย อ.แม่ใจ จ.พะเยา	๕๐๐,๐๐๐.๐๐	๕๐๐,๐๐๐.๐๐	-	-	-	-	✓	๑ ต.ค. ๖๕ - ๓๐ ก.ย. ๖๖	-	
๒๘๖	โครงการปรับปรุงถนนหินคลุกเข้าสู่พื้นที่การเกษตร สายทุ่งไล่ หมู่ที่ ๔ ต.ป่าแฝก เข้ม ต.เจริญราษฎร์ อ.แม่ใจ จ.พะเยา	๕๐๐,๐๐๐.๐๐	๕๐๐,๐๐๐.๐๐	-	-	-	✓	-	๑ ต.ค. ๖๕ - ๓๐ ก.ย. ๖๖	๔๙๙,๐๐๐.๐๐	กั้นเงินก่อนนี้ผูกพัน
๒๘๗	โครงการปรับปรุงถนนลูกรังบดอัดแน่นเข้าสู่พื้นที่การเกษตร สายป่าสุสาน บ้านห้วยกั้ง ม.๑ ต.จุน อ.จุน จ.พะเยา	๕๐๐,๐๐๐.๐๐	๕๐๐,๐๐๐.๐๐	-	-	-	-	✓	๑ ต.ค. ๖๕ - ๓๐ ก.ย. ๖๖	-	
๒๘๘	โครงการปรับปรุงถนนลูกรังบดอัดแน่นเข้าสู่พื้นที่การเกษตร หมู่ที่ ๖ ต.ท่าจำปี เข้ม ต.บ้านคำ อ.เมืองพะเยา จ.พะเยา	๕๐๐,๐๐๐.๐๐	๕๐๐,๐๐๐.๐๐	-	-	-	-	✓	๑ ต.ค. ๖๕ - ๓๐ ก.ย. ๖๖	-	
๒๘๙	โครงการปรับปรุงถนนหินคลุกเข้าสู่พื้นที่การเกษตร ม.๕ ต.ทุ่งกล้วย อ.ภูซาง เข้ม ต.ร่มเย็น อ.เชียงคำ จ.พะเยา	๕๐๐,๐๐๐.๐๐	๕๐๐,๐๐๐.๐๐	-	-	✓	-	-	๑ ต.ค. ๖๕ - ๓๐ ก.ย. ๖๖	๔๙๙,๐๐๐.๐๐	
๒๙๐	โครงการปรับปรุงถนนลูกรังบดอัดแน่นเข้าสู่พื้นที่การเกษตร สายร่องสัก-ห้วยเอี้ยะ ม.๕ ต.หนองหล่ม เข้ม ต.บ้านปิน อ.ดอกคำใต้ จ.พะเยา	๕๐๐,๐๐๐.๐๐	๕๐๐,๐๐๐.๐๐	-	-	-	✓	-	๑ ต.ค. ๖๕ - ๓๐ ก.ย. ๖๖	๔๙๘,๐๐๐.๐๐	กั้นเงินก่อนนี้ผูกพัน
๒๙๑	โครงการปรับปรุงถนนลูกรังบดอัดแน่นเข้าสู่พื้นที่การเกษตร สายทุ่งแมว ม.๓ ต.ทุ่งผาสุข เข้ม ต.ฝายกวาง อ.เชียงคำ จ.พะเยา	๕๐๐,๐๐๐.๐๐	๕๐๐,๐๐๐.๐๐	-	-	-	-	✓	๑ ต.ค. ๖๕ - ๓๐ ก.ย. ๖๖	-	
๒๙๒	โครงการปรับปรุงถนนลูกรังบดอัดแน่นเข้าสู่พื้นที่การเกษตร สายบ้านดอนมูล ม.๕ ต.จุน อ.จุน จ.พะเยา	๕๐๐,๐๐๐.๐๐	๕๐๐,๐๐๐.๐๐	-	-	-	-	✓	๑ ต.ค. ๖๕ - ๓๐ ก.ย. ๖๖	-	
๒๙๓	โครงการปรับปรุงถนนลูกรังบดอัดแน่นเข้าสู่พื้นที่การเกษตร สายเอี้ยงเงิน ม.๑ ต.หนองหล่ม เข้ม ต.บ้านถ้ำ อ.ดอกคำใต้ จ.พะเยา	๕๐๐,๐๐๐.๐๐	๕๐๐,๐๐๐.๐๐	-	-	-	-	✓	๑ ต.ค. ๖๕ - ๓๐ ก.ย. ๖๖	๔๙๘,๐๐๐.๐๐	

ที่	ชื่อโครงการ	งบประมาณตามแผนฯ	ข้อบัญญัติงบประมาณอนุมัติ	เงินอุดหนุนเฉพาะกิจ	เศรษฐกิจฐานราก ๖๖	ผลการดำเนินงาน			ช่วงเวลาตามแผนการดำเนินงาน	เบิกจ่าย	หมายเหตุ
						ดำเนินการแล้วเสร็จ	อยู่ระหว่างดำเนินการ	ยังไม่ได้ดำเนินการ			
๒๙๔	โครงการปรับปรุงถนนหินคลุกเข้าสู่พื้นที่การเกษตร สายป่าไผ่ถี ม.๖ ต.บุญเกิด เข้ม ต.คือเวียง อ.ดอกคำใต้ จ.พะเยา	๕๐๐,๐๐๐.๐๐	๕๐๐,๐๐๐.๐๐	-	-	-	-	✓	๑ ต.ค. ๖๕ - ๓๐ ก.ย. ๖๖	-	
๒๙๕	โครงการปรับปรุงถนนลูกรังบดอัดแน่นเข้าสู่พื้นที่การเกษตร หมู่ที่ ๘ ต.ท่าจำปี เข้ม ต.บ้านต้า อ.เมืองพะเยา จ.พะเยา	๕๐๐,๐๐๐.๐๐	๕๐๐,๐๐๐.๐๐	-	-	-	-	✓	๑ ต.ค. ๖๕ - ๓๐ ก.ย. ๖๖	-	
๒๙๖	โครงการปรับปรุงถนนลูกรังบดอัดแน่นเข้าสู่พื้นที่การเกษตร บ้านโป่ง หมู่ที่ ๓ ต.บ้านใหม่ เข้ม ต.บ้านต้า อ.เมืองพะเยา จ.พะเยา	๕๐๐,๐๐๐.๐๐	๕๐๐,๐๐๐.๐๐	-	-	-	-	✓	๑ ต.ค. ๖๕ - ๓๐ ก.ย. ๖๖	-	
๒๙๗	โครงการปรับปรุงถนนลูกรังบดอัดแน่นเข้าสู่พื้นที่การเกษตร บ้านเหยียน หมู่ที่ ๗ ต.บ้านใหม่ อ.เมืองพะเยา จ.พะเยา	๕๐๐,๐๐๐.๐๐	๕๐๐,๐๐๐.๐๐	-	-	-	-	✓	๑ ต.ค. ๖๕ - ๓๐ ก.ย. ๖๖	-	
๒๙๘	โครงการปรับปรุงถนนลูกรังบดอัดแน่นเข้าสู่พื้นที่การเกษตร หมู่ที่ ๖ ต.สันโค้ง เข้ม ต.ดงสุวรรณ อ.ดอกคำใต้ จ.พะเยา	๕๐๐,๐๐๐.๐๐	๕๐๐,๐๐๐.๐๐	-	-	-	-	✓	๑ ต.ค. ๖๕ - ๓๐ ก.ย. ๖๖	-	
๒๙๙	โครงการปรับปรุงห้องนันทนาการ และการเรียนรู้ตามอัธยาศัย	๑๙๑,๓๐๐.๐๐	๑๙๑,๑๐๐.๐๐	-	-	✓	-	-	๑ ต.ค. ๖๕ - ๓๐ ก.ย. ๖๖	๑๙๑,๐๐๐.๐๐	
๓๐๐	โครงการเสริมผิวทางแอสฟัลต์ติกคอนกรีต สายบ้านม่วง หมู่ที่ ๘ เข้ม ถนนสายน้ำตกแม่เหยียน ต.บ้านใหม่ อ.เมืองพะเยา จ.พะเยา	๑,๓๕๐,๐๐๐.๐๐	๑,๓๕๐,๐๐๐.๐๐	-	-	-	-	✓	๑ ต.ค. ๖๕ - ๓๐ ก.ย. ๖๖	-	
๓๐๑	โครงการก่อสร้างฝายดินซีเมนต์ ลำห้วยหลวง ม.๑๓ ต.แม่ปืม อ.เมืองพะเยา จ.พะเยา	๕๐๐,๐๐๐.๐๐	๕๐๐,๐๐๐.๐๐	-	-	-	-	✓	๑ ต.ค. ๖๕ - ๓๐ ก.ย. ๖๖	-	
๓๐๒	โครงการก่อสร้างที่พักขยะ องค์การบริหารส่วนจังหวัดพะเยา	๑๔๕,๐๐๐.๐๐	๑๔๕,๐๐๐.๐๐	-	-	-	-	✓	๑ ต.ค. ๖๕ - ๓๐ ก.ย. ๖๖	-	
๓๐๓	โครงการขยายผิวจราจร ถนนทางหลวงหมายเลข ๑ ตอนทางเดิมเข้าเมืองพะเยา ต.บ้านต๋อม อ.เมืองพะเยา จ.พะเยา	๑๔,๐๘๐,๐๐๐.๐๐	๑๔,๐๘๐,๐๐๐.๐๐	-	-	-	-	✓	๑ ต.ค. ๖๕ - ๓๐ ก.ย. ๖๖	-	
๓๐๔	โครงการรื้อถอนซุ้มเฉลิมพระเกียรติพระราชพิธีบรมราชาภิเษก พุทธศักราช ๒๕๖๒	๓๑๔,๐๐๐.๐๐	๓๑๔,๐๐๐.๐๐	-	-	-	-	✓	๑ ต.ค. ๖๕ - ๓๐ ก.ย. ๖๖	-	
๓๐๕	โครงการรื้อถอนโครงสร้างพร้อมปรับปรุงสะพานลอย หน้าโรงพยาบาลพะเยา ถนนทางหลวงหมายเลข ๑ อ.บจ.พะเยา	๑๔๐,๐๐๐.๐๐	๑๔๐,๐๐๐.๐๐	-	-	-	-	✓	๑ ต.ค. ๖๕ - ๓๐ ก.ย. ๖๖	-	
๓๐๖	โครงการปรับปรุงถนนลูกรังบดอัดแน่นเข้าสู่พื้นที่การเกษตร สายสอง สบฝั่งซ้าย ม.๙ ต.สันโค้ง เข้ม ต.ดงสุวรรณ อ.ดอกคำใต้ จ.พะเยา	๕๐๐,๐๐๐.๐๐	๕๐๐,๐๐๐.๐๐	-	-	-	-	✓	๑ ต.ค. ๖๕ - ๓๐ ก.ย. ๖๖	-	
๓๐๗	โครงการก่อสร้างฝายชะลอน้ำชั่วคราวแกนดินซีเมนต์ (Soil cement) ลำห้วยป่าดง ม.๒ ต.ฝายกวาง อ.เชียงคำ จ.พะเยา	๒๘๒,๐๐๐.๐๐	๒๘๒,๐๐๐.๐๐	-	-	-	-	✓	๑ ต.ค. ๖๕ - ๓๐ ก.ย. ๖๖	-	
๓๐๘	โครงการก่อสร้างฝายชะลอน้ำชั่วคราวแกนดินซีเมนต์ (Soil cement) น้ำขาน ม.๑๕ ต.จิม อ.ปง จ.พะเยา	๓๙๕,๐๐๐.๐๐	๓๙๕,๐๐๐.๐๐	-	-	-	-	✓	๑ ต.ค. ๖๕ - ๓๐ ก.ย. ๖๖	-	
๓๐๙	โครงการก่อสร้างฝายชะลอน้ำชั่วคราวแกนดินซีเมนต์ (Soil cement) ห้วยสมัย ม.๖ ต.บ้านมาง อ.เชียงม่วน จ.พะเยา	๓๙๘,๐๐๐.๐๐	๓๙๘,๐๐๐.๐๐	-	-	-	-	✓	๑ ต.ค. ๖๕ - ๓๐ ก.ย. ๖๖	-	
๓๑๐	โครงการก่อสร้างฝายชะลอน้ำชั่วคราวแกนดินซีเมนต์ (Soil cement) ลำห้วยแม่จ้าว ม.๓ ต.แม่สุก อ.แม่ใจ จ.พะเยา	๓๘๕,๐๐๐.๐๐	๓๘๕,๐๐๐.๐๐	-	-	-	-	✓	๑ ต.ค. ๖๕ - ๓๐ ก.ย. ๖๖	-	

ที่	ชื่อโครงการ	งบประมาณตามแผนฯ	ข้อบัญญัติงบประมาณอนุมัติ	เงินอุดหนุนเฉพาะกิจ	เศรษฐกิจฐานราก ๖๖	ผลการดำเนินงาน			ช่วงเวลาตามแผนการดำเนินงาน	เบิกจ่าย	หมายเหตุ
						ดำเนินการแล้วเสร็จ	อยู่ระหว่างดำเนินการ	ยังไม่ได้ดำเนินการ			
๓๑๑	โครงการก่อสร้างฝายชะลอน้ำชั่วคราวแกนดินซีเมนต์ (Soil cement) ถ้ำน้ำบัง ม.๑ ต.ทุ่งกล้วย อ.กุฉินทรา จ.พะเยา	๓๕๕,๐๐๐.๐๐	๓๕๕,๐๐๐.๐๐	-	-	-	-	✓	๑ ต.ค. ๖๕ - ๓๐ ก.ย. ๖๖	-	
๓๑๒	โครงการปรับปรุงหลังคา อาคารอุทยานวิทยาศาสตร์ และดาราศาสตร์ องค์การบริหารส่วนจังหวัดพะเยา	๔๙๘,๗๐๐.๐๐	๔๙๘,๗๐๐.๐๐	-	-	-	-	✓	๑ ต.ค. ๖๕ - ๓๐ ก.ย. ๖๖	-	
๓๑๓	โครงการก่อสร้างฝายชะลอน้ำชั่วคราวแกนดินซีเมนต์ (Soil cement) ห้วยจิงนา ม.๑ ต.บ้านใหม่ อ.เมืองพะเยา จ.พะเยา	๔๐๐,๐๐๐.๐๐	๔๐๐,๐๐๐.๐๐	-	-	-	-	✓	๑ ต.ค. ๖๕ - ๓๐ ก.ย. ๖๖	-	
๓๑๔	โครงการก่อสร้างฝายชะลอน้ำชั่วคราวแกนดินซีเมนต์ (Soil cement) ถ้ำห้วยหมอนหลวง ม.๑๐ ต.ห้วยแก้ว อ.ภูกามยาว จ.พะเยา	๔๗๐,๐๐๐.๐๐	๔๗๐,๐๐๐.๐๐	-	-	-	-	✓	๑ ต.ค. ๖๕ - ๓๐ ก.ย. ๖๖	-	
รวมยุทธศาสตร์ที่ ๓ จำนวน ๓๑๔ โครงการ		๔๘๐,๐๙๑,๕๐๐.๐๐	๔๘๐,๐๙๑,๕๐๐.๐๐	๑๖,๘๖๖,๕๐๐.๐๐	-	-	-	-	-	๑๐๙,๓๒๖,๙๐๐.๐๐	

ที่	ชื่อโครงการ	งบประมาณตามแผนฯ	ข้อบัญญัติงบประมาณอนุมัติ	เงินอุดหนุนเฉพาะกิจ	เศรษฐกิจฐานราก ๖๖	ผลการดำเนินงาน			ช่วงเวลาตามแผนการดำเนินงาน	เบิกจ่าย	หมายเหตุ
						ดำเนินการแล้วเสร็จ	อยู่ระหว่างดำเนินการ	ยังไม่ได้ดำเนินการ			
<b>ยุทธศาสตร์ที่ ๔ พัฒนาลังคม การศึกษา ศาสนา และวัฒนธรรม</b>											
๑	โครงการวิทยาศาสตร์สัญจร อบจ.พะเยา ๒๕๖๖	๒๕,๐๐๐.๐๐	๒๕,๐๐๐.๐๐	-	-	-	-	✓	๑ ต.ค. ๖๕ - ๓๐ ก.ย. ๖๖	-	
๒	โครงการฝึกอบรมส่งเสริมอาชีพเลี้ยงปูขององค์การบริหารส่วนจังหวัดพะเยา ประจำปีงบประมาณ พ.ศ.๒๕๖๖	๑๘๐,๐๐๐.๐๐	๔๐,๐๐๐.๐๐	-	-	✓	-	-	๑ ต.ค. ๖๕ - ๓๐ ก.ย. ๖๖	๓๐,๖๕๕.๐๐	
๓	โครงการอบรมครูครุฑาราศาสตร์จังหวัดพะเยา	๑๙๔,๙๐๐.๐๐	๑๙๔,๙๐๐.๐๐	-	-	-	-	✓	๑ ต.ค. ๖๕ - ๓๐ ก.ย. ๖๖	-	
๔	โครงการปรับปรุงซ่อมแซมเส้นทางจราจรทางหลวงแผ่นดินหมายเลข ๑ ตอนทางเดิมเข้าเมืองพะเยา	๙๕๐,๐๐๐.๐๐	๔๐๐,๐๐๐.๐๐	-	-	-	-	✓	๑ ต.ค. ๖๕ - ๓๐ ก.ย. ๖๖	-	
๕	โครงการฝึกอบรมเชิงปฏิบัติการเพื่อพัฒนาการสร้างผลิตภัณฑ์เสริมจากเพื่อเพิ่มโอกาสในการประกอบอาชีพให้ประชาชนจังหวัดพะเยา ประจำปีงบประมาณ พ.ศ.๒๕๖๖ องค์การบริหารส่วนจังหวัดพะเยา	๓๐๐,๐๐๐.๐๐	๓๐๐,๐๐๐.๐๐	-	-	✓	-	-	๑ ต.ค. ๖๕ - ๓๐ ก.ย. ๖๖	๕๖,๘๕๐.๒๘	
๖	โครงการช่วยเหลือประชาชนตามอำนาจหน้าที่ ขององค์การบริหารส่วนจังหวัดพะเยา	๑๐๐,๐๐๐.๐๐	๑๐๐,๐๐๐.๐๐	-	-	-	-	✓	๑ ต.ค. ๖๕ - ๓๐ ก.ย. ๖๖	-	
๗	โครงการสืบสานประเพณีวันสงกรานต์ ประจำปี ๒๕๖๖ องค์การบริหารส่วนจังหวัดพะเยา	๒๑๐,๐๐๐.๐๐	๒๑๐,๐๐๐.๐๐	-	-	-	-	✓	๑ ต.ค. ๖๕ - ๓๐ ก.ย. ๖๖	-	
๘	โครงการติดตั้งไฟฟ้าส่องสว่างถนนสายหน้า อบต.สันโค้ง หมู่ที่ ๙ เชื่อมตำบลดงสุวรรณ อำเภอดอกคำใต้ จังหวัดพะเยา	๑,๐๐๐,๐๐๐.๐๐	๑,๐๐๐,๐๐๐.๐๐	-	-	-	-	✓	๑ ต.ค. ๖๕ - ๓๐ ก.ย. ๖๖	-	
๙	โครงการรณรงค์ป้องกันและแก้ไขปัญหายาเสพติด To Be Number one องค์การบริหารส่วนจังหวัดพะเยา	๓๑๐,๐๐๐.๐๐	๓๑๐,๐๐๐.๐๐	-	-	-	-	✓	๑ ต.ค. ๖๕ - ๓๐ ก.ย. ๖๖	-	
๑๐	โครงการเรียนรู้การแปรรูปอาหารด้วยอุบพลังงานแสงอาทิตย์	๕๐,๐๐๐.๐๐	๕๐,๐๐๐.๐๐	-	-	-	-	✓	๑ ต.ค. ๖๕ - ๓๐ ก.ย. ๖๖	-	
๑๑	โครงการงานบวงสรวงพ่อน้ำเมือง	๑๐๐,๐๐๐.๐๐	๑๐๐๐	-	-	-	-	✓	๑ ต.ค. ๖๕ - ๓๐ ก.ย. ๖๖	-	
๑๒	โครงการส่งเสริมประเพณีแปดเป็งไหว้สาปูจาพระเจ้าตนหลวงจังหวัดพะเยา	๒๐๐,๐๐๐.๐๐	๑๐๐๐	-	-	-	-	✓	๑ ต.ค. ๖๕ - ๓๐ ก.ย. ๖๖	-	
๑๓	โครงการพัฒนาศักยภาพผู้นำการออกกำลังกาย องค์การบริหารส่วนจังหวัดพะเยา	๑๑๘,๐๐๐.๐๐	๘,๐๐๐.๐๐	-	-	-	-	✓	๑ ต.ค. ๖๕ - ๓๐ ก.ย. ๖๖	-	
๑๔	โครงการจัดงานวันเด็กแห่งชาติ	๑๕๐,๐๐๐.๐๐	๑๐๐,๐๐๐.๐๐	-	-	✓	-	-	๑ ต.ค. ๖๕ - ๓๐ ก.ย. ๖๖	๑๐๐,๐๐๐.๐๐	
๑๕	โครงการจัดงานวันท้องถิ่นไทย	๒๐,๐๐๐.๐๐	๒๐,๐๐๐.๐๐	-	-	-	-	✓	๑ ต.ค. ๖๕ - ๓๐ ก.ย. ๖๖	-	
๑๖	โครงการจัดงานวันสถาปนาจังหวัดพะเยา	๕,๐๐๐.๐๐	๕,๐๐๐.๐๐	-	-	-	-	✓	๑ ต.ค. ๖๕ - ๓๐ ก.ย. ๖๖	-	
๑๗	โครงการทำบุญเนื่องในวันองค์การบริหารส่วนจังหวัด	๓๐,๐๐๐.๐๐	๓๐,๐๐๐.๐๐	-	-	-	-	✓	๑ ต.ค. ๖๕ - ๓๐ ก.ย. ๖๖	-	
๑๘	โครงการสิ่งประดิษฐ์วิทยาศาสตร์ผ่านช่องทางออนไลน์	๑๙,๙๐๐.๐๐	๑๙,๙๐๐.๐๐	-	-	-	-	✓	๑ ต.ค. ๖๕ - ๓๐ ก.ย. ๖๖	-	
๑๙	โครงการวิทยาศาสตร์การทดลองผ่านช่องทางออนไลน์	๒๐,๐๐๐.๐๐	๒๐,๐๐๐.๐๐	-	-	-	-	✓	๑ ต.ค. ๖๕ - ๓๐ ก.ย. ๖๖	-	
๒๐	โครงการวิทยาศาสตร์การเกษตร ตอน จุลินทรีย์สังเคราะห์แสง	๓๕,๐๐๐.๐๐	๓๕,๐๐๐.๐๐	-	-	-	-	✓	๑ ต.ค. ๖๕ - ๓๐ ก.ย. ๖๖	-	
<b>รวมยุทธศาสตร์ที่ ๔ จำนวน ๒๐ โครงการ</b>		<b>๕๔๕,๐๐๐.๐๐</b>	<b>๕๔๗,๐๐๐.๐๐</b>	<b>-</b>	<b>-</b>	<b>-</b>	<b>-</b>	<b>-</b>	<b>-</b>	<b>๑๘๗,๕๐๕.๒๘</b>	

ที่	ชื่อโครงการ	งบประมาณตามแผนฯ	ข้อบัญญัติงบประมาณอนุมัติ	เงินอุดหนุนเฉพาะกิจ	เศรษฐกิจฐานราก ๖๖	ผลการดำเนินงาน			ช่วงเวลาตามแผนการดำเนินงาน	เบิกจ่าย	หมายเหตุ
						ดำเนินการแล้วเสร็จ	อยู่ระหว่างดำเนินการ	ยังไม่ได้ดำเนินการ			
<b>ยุทธศาสตร์ที่ ๕ พัฒนาศักยภาพธรรมชาติและสิ่งแวดล้อม</b>											
๑	โครงการป้องกันและแก้ไขปัญหาหมอกควันและฝุ่นละอองขนาดเล็ก (PM ๒.๕) ขององค์การบริหารส่วนจังหวัดพะเยา	๕๐๐,๐๐๐.๐๐	๕๐๐,๐๐๐.๐๐	-	-	-	-	✓	๑ ต.ค. ๖๕ - ๓๐ ก.ย. ๖๖	-	
๒	โครงการบริหารจัดการศูนย์บริหารจัดการน้ำ	๑,๐๐๐,๐๐๐.๐๐	๕๐๐,๐๐๐.๐๐	-	-	-	-	✓	๑ ต.ค. ๖๕ - ๓๐ ก.ย. ๖๖	-	
๓	โครงการบริหารโรงงานผลิตปุ๋ยอินทรีย์ องค์การบริหารส่วนจังหวัดพะเยา	๓,๐๐๐,๐๐๐.๐๐	๑,๙๑๖,๐๐๐.๐๐	-	-	✓	-	-	๑ ต.ค. ๖๕ - ๓๐ ก.ย. ๖๖	๑,๘๐๔,๕๘๖.๖๖	
๔	โครงการขุดลอกห้วยลึก บ้านทุ่งแต หมู่ที่ ๑ ต.จิม อ.ปง จ.พะเยา	๕๐๐,๐๐๐.๐๐	๕๐๐,๐๐๐.๐๐	-	-	✓	-	-	๑ ต.ค. ๖๕ - ๓๐ ก.ย. ๖๖	๔๙๙,๐๐๐.๐๐	
๕	โครงการขุดลอกลำเหมืองสายรอบบ้านป่าตุม หมู่ที่ ๔ ต.แม่ปืม อ.เมือง จ.พะเยา	๕๐๐,๐๐๐.๐๐	๕๐๐,๐๐๐.๐๐	-	-	-	-	✓	๑ ต.ค. ๖๕ - ๓๐ ก.ย. ๖๖	-	
๖	โครงการขุดลอกสาธารณะ บ้านทุ่งแต หมู่ที่ ๑ ต.จิม อ.ปง จ.พะเยา	๕๐๐,๐๐๐.๐๐	๕๐๐,๐๐๐.๐๐	-	-	✓	-	-	๑ ต.ค. ๖๕ - ๓๐ ก.ย. ๖๖	๔๙๙,๐๐๐.๐๐	
๗	โครงการขุดลอกลำน้ำเงิน บ้านปางผักหม หมู่ที่ ๗ ต.จิม อ.ปง จ.พะเยา	๕๐๐,๐๐๐.๐๐	๕๐๐,๐๐๐.๐๐	-	-	✓	-	-	๑ ต.ค. ๖๕ - ๓๐ ก.ย. ๖๖	๔๙๙,๐๐๐.๐๐	
๘	โครงการขุดลอกลำเหมืองป่าตุม บ้านสันทราย หมู่ที่ ๓ ต.แม่ปืม อ.เมือง จ.พะเยา	๕๐๐,๐๐๐.๐๐	๕๐๐,๐๐๐.๐๐	-	-	-	✓	-	๑ ต.ค. ๖๕ - ๓๐ ก.ย. ๖๖	๕๐๐,๐๐๐.๐๐	กั้นเงินก่อนนี้ผูกพัน
๙	โครงการขุดลอกทุ่งสะแก หมู่ที่ ๑๑ ต.ท่าจำปี อ.เมือง จ.พะเยา	๕๐๐,๐๐๐.๐๐	๕๐๐,๐๐๐.๐๐	-	-	✓	-	-	๑ ต.ค. ๖๕ - ๓๐ ก.ย. ๖๖	๔๙๙,๐๐๐.๐๐	
๑๐	โครงการขุดลอกห้วยผักแว่น หมู่ที่ ๑๒ ต.แม่ปืม อ.เมือง จ.พะเยา	๕๐๐,๐๐๐.๐๐	๕๐๐,๐๐๐.๐๐	-	-	✓	-	-	๑ ต.ค. ๖๕ - ๓๐ ก.ย. ๖๖	๔๙๙,๐๐๐.๐๐	
๑๑	โครงการขุดลอกลำน้ำปืมเดิม หมู่ที่ ๗,๘,๙ ต.แม่ปืม อ.เมือง จ.พะเยา	๕๐๐,๐๐๐.๐๐	๕๐๐,๐๐๐.๐๐	-	-	-	-	✓	๑ ต.ค. ๖๕ - ๓๐ ก.ย. ๖๖	-	
๑๒	โครงการบริหารจัดการขยะอันตรายชุมชน	๓๐๐,๐๐๐.๐๐	๓๐๐,๐๐๐.๐๐	-	-	-	✓	-	๑ ต.ค. ๖๕ - ๓๐ ก.ย. ๖๖	๑๙๘,๘๖๙.๓๙	กั้นเงินก่อนนี้ผูกพัน
<b>รวมยุทธศาสตร์ที่ ๕ จำนวน ๑๒ โครงการ</b>		<b>๘,๘๐๐,๐๐๐.๐๐</b>	<b>๗,๒๑๖,๐๐๐.๐๐</b>	<b>-</b>	<b>-</b>	<b>-</b>	<b>-</b>	<b>-</b>	<b>-</b>	<b>๔,๙๙๘,๕๕๖.๐๕</b>	

ที่	ชื่อโครงการ	งบประมาณตามแผนฯ	ข้อบัญญัติงบประมาณ อนุมัติ	เงินอุดหนุนเฉพาะกิจ	เศรษฐกิจ ฐานราก ๖๖	ผลการดำเนินงาน			ช่วงเวลาตามแผนการ ดำเนินงาน	เบิกจ่าย	หมายเหตุ
						ดำเนินการ แล้วเสร็จ	อยู่ระหว่าง ดำเนินการ	ยังไม่ได้ ดำเนินการ			
<b>ยุทธศาสตร์ที่ ๖ พัฒนาการเมืองการบริหาร</b>											
๑	โครงการเช่าที่ดินธรรมีสงฆ์ เพื่อตั้งศูนย์แสดงและจำหน่ายผลิตภัณฑ์ชุมชนและท้องถิ่น ขององค์การบริหารส่วนจังหวัดพะเยา	๖๐,๐๐๐.๐๐	๑๐,๐๐๐.๐๐	-	-	✓	-	-	๑ ต.ค. ๖๕ - ๓๐ ก.ย. ๖๖	๕,๐๐๐.๐๐	
๒	โครงการบริหารจัดการศูนย์แสดงและจำหน่ายผลิตภัณฑ์ชุมชนและท้องถิ่น ขององค์การบริหารส่วนจังหวัดพะเยา	๑,๐๐๐,๐๐๐.๐๐	๑,๐๐๐.๐๐	-	-	-	-	✓	๑ ต.ค. ๖๕ - ๓๐ ก.ย. ๖๖	-	
๓	โครงการประชาคมหมู่บ้านเพื่อรับฟังความคิดเห็นของประชาชน ประจำปี ๒๕๖๖ โดยองค์การบริหารส่วนจังหวัดพะเยา	๒๐,๐๐๐.๐๐	๒๐,๐๐๐.๐๐	-	-	-	-	✓	๑ ต.ค. ๖๕ - ๓๐ ก.ย. ๖๖	-	
๔	โครงการฝึกอบรมเพื่อสืบสาน ภูมิปัญญาท้องถิ่นและพัฒนาผลิตภัณฑ์ผ้ายหลวงสู่การส่งเสริมอาชีพให้ประชาชน จังหวัดพะเยา อย่างยั่งยืน	๔๐,๐๐๐.๐๐	๔๐,๐๐๐.๐๐	-	-	✓	-	-	๑ ต.ค. ๖๕ - ๓๐ ก.ย. ๖๖	๓๗,๘๒๐.๐๐	
๕	โครงการส่งเสริมอาชีพเลี้ยงกบ ด้วยระบบการเปลี่ยนถ่ายน้ำอัตโนมัติ (Frog smart farming) องค์การบริหารส่วนจังหวัดพะเยา	๑๓๒,๕๐๐.๐๐	๑๓๒,๕๐๐.๐๐	-	-	-	-	✓	๑ ต.ค. ๖๕ - ๓๐ ก.ย. ๖๖	-	
๖	โครงการส่งเสริมพัฒนาความรู้ความเข้าใจในการบริหารงานและศึกษาดูงานของสมาชิกสภา อบจ.พะเยา	๘๐,๐๐๐.๐๐	๘๐,๐๐๐.๐๐	-	-	-	-	✓	๑ ต.ค. ๖๕ - ๓๐ ก.ย. ๖๖	-	
<b>รวมยุทธศาสตร์ที่ ๖ จำนวน ๖ โครงการ</b>		<b>๑,๓๓๒,๕๐๐.๐๐</b>	<b>๒๘๓,๕๐๐.๐๐</b>	<b>-</b>	<b>-</b>	<b>-</b>	<b>-</b>	<b>-</b>	<b>-</b>	<b>๔๒,๘๒๐.๐๐</b>	
<b>รวมทั้งสิ้น จำนวน ๓๖๓ โครงการ</b>		<b>๔๙๖,๔๗๓,๕๗๕.๐๐</b>	<b>๔๗๖,๑๗๖,๐๗๕.๐๐</b>	<b>๑๖,๘๖๖,๕๐๐.๐๐</b>	<b>-</b>	<b>-</b>	<b>-</b>	<b>-</b>	<b>-</b>	<b>๑๑๔,๘๙๕,๐๓๑.๖๑</b>	
<b>รวมงบประมาณ</b>		<b>๔๙๖,๔๗๓,๕๗๕.๐๐</b>		<b>๔๙๓,๐๔๒,๕๗๕.๐๐</b>		<b>-</b>	<b>-</b>	<b>-</b>	<b>-</b>	<b>๑๑๔,๘๙๕,๐๓๑.๖๑</b>	



อบจ.พะเยา ร่วมกิจกรรม "วันอาสาสมัครสาธารณสุขแห่งชาติ ประจำปี ๒๕๖๖" เพื่อยกย่องเชิดชูเกียรติแก่ อสม. ที่ได้ทุ่มเท เสียสละ เผยแพร่กิจกรรม และจัดกิจกรรมรณรงค์ด้านสุขภาพในเรื่องต่างๆ

วันที่ ๑๘ มีนาคม ๒๕๖๖ นายธวัช สุทธรังค์ รองนายก อบจ.พะเยา พร้อมด้วย นายโกศล ผิวใส ที่ปรึกษานายก อบจ.พะเยา และ นายจรัส เลาสัตย์ เลขานุการนายก อบจ.พะเยา ได้เข้าร่วมพิธีเปิดกิจกรรม วันอาสาสมัครสาธารณสุขแห่งชาติ ประจำปี ๒๕๖๖ "อสม. จังหวัดพะเยา ร่วมใจคัดกรองสุขภาพผู้สูงอายุ" อำเภอเมือง จังหวัดพะเยา โดยมี ร้อยเอกธรรมนัส พรหมเผ่า สภาผู้แทนราษฎรจังหวัดพะเยา เขต ๑ เป็นประธานในพิธี กิจกรรมในครั้งนี้ จัดขึ้นเพื่อยกย่องเชิดชูเกียรติแก่ อสม. ที่ได้ทุ่มเท เสียสละ เผยแพร่กิจกรรม และจัดกิจกรรมรณรงค์ด้านสุขภาพในเรื่องต่างๆ ให้แก่ประชาชน ทั้งนี้มีผู้เข้าร่วมงานจากหน่วยงานต่างๆ อาทิ รพ.สต. ในเขตอำเภอเมืองพะเยา สาธารณสุขจังหวัดพะเยา และอสม.ทั้งสิ้นกว่า ๑๗๐๐ คน

## ยุทธศาสตร์ที่ ๒ พัฒนาเศรษฐกิจและการท่องเที่ยว



องค์การบริหารส่วนจังหวัดพะเยา จัดฝึกอบรมโครงการอบรมเชิงปฏิบัติการเพื่อพัฒนาการสร้างผลิตภัณฑ์เซรามิก เพื่อเพิ่มโอกาสในการประกอบอาชีพให้ประชาชนจังหวัดพะเยา ประจำปีงบประมาณ พ.ศ. ๒๕๖๖

วันที่ ๑๖ สิงหาคม ๒๕๖๖ นายอัครา พรหมเผ่า นายกองค้การบริหารส่วนจังหวัดพะเยา เป็นประธานการฝึกอบรมโครงการอบรมเชิงปฏิบัติการเพื่อพัฒนาการสร้างผลิตภัณฑ์เซรามิก เพื่อเพิ่มโอกาสในการประกอบอาชีพให้ประชาชนจังหวัดพะเยา ประจำปีงบประมาณ พ.ศ. ๒๕๖๖ ณ ศูนย์การเรียนรู้ชุมชนขององค์การบริหารส่วนจังหวัดพะเยา (ศูนย์สามวัยประจำอำเภอเมือง) โรงเรียนบ้านโป่ง ตำบลบ้านใหม่ อำเภอเมืองพะเยา จังหวัดพะเยา ฝึกอบรมระหว่างวันที่ ๑๖ - ๑๗ สิงหาคม ๒๕๖๖ โดยมีวัตถุประสงค์เพื่อส่งเสริมอาชีพให้กับประชาชนในเขตพื้นที่จังหวัดพะเยาให้มีรายได้และมีกิจกรรมเสริมสามารถยกระดับมาตรฐานคุณภาพชีวิตที่ดีและมีความสุขบนพื้นฐานปรัชญาเศรษฐกิจพอเพียง

การอบรมในครั้งนี้ ได้รับเกียรติจาก นายอุเทน รินฟอง ประธานกลุ่มวิสาหกิจชุมชนเฮือนปภูมิเซรามิก มาเป็นวิทยากรถ่ายทอดความรู้ทฤษฎีเบื้องต้นเกี่ยวกับการทำเซรามิกให้แก่ผู้เข้าร่วมอบรม



ยุทธศาสตร์ที่ ๓ พัฒนาโครงสร้างพื้นฐาน



องค์การบริหารส่วนจังหวัดพะเยา นำเครื่องจักรกลของ องค์การบริหารส่วนจังหวัดพะเยา ลงพื้นที่ดำเนินการซ่อมแซมถนนที่ชำรุดเสียหาย ซ่อมถนนสาย บ้านศรีพรหม บ้านสบขาม อำเภอปง จังหวัดพะเยา เพื่อให้ประชาชนสัญจรไปมาได้สะดวกและปลอดภัย



โครงการปรับปรุงซ่อมผิวทางแอสฟัลต์ติกคอนกรีต สายบ้านต๋อมกลาง - บ้านต๋อมใน ตำบลบ้านต๋อม อำเภอเมือง จังหวัดพะเยา

วันเด็กแห่งชาติ  
2566

ชวนน้องๆ  
แต่งชุดแฟนตาซี  
สัมผัสเลย

วันเสาร์ที่ 14 มกราคม 2566  
เวลา 8.30 น. เป็นต้นไป

- สุนัขรับของรางวัลมากมาย
- น้องๆที่เข้าร่วมเดินขบวนจะได้  
รับเกียรติบัตรร่วมกิจกรรมฯ

ณ อุทยานวิทยาศาสตร์และดาราศาสตร์ อบจ.พะเยา

งานวันเด็กแห่งชาติ ประจำปี ๒๕๖๖ วันเสาร์ที่ ๑๔ มกราคม ๒๕๖๖ ตั้งแต่ เวลา ๐๘.๓๐ น. เป็นต้นไป ณ อุทยานวิทยาศาสตร์และดาราศาสตร์ อบจ.พะเยา



โครงการบริหารจัดการขยะอันตรายชุมชน

การบริหารจัดการขยะมูลฝอยจังหวัดพะเยา องค์การบริหารส่วนจังหวัดพะเยาจัดการขยะอันตรายชุมชนที่จัดเก็บและรวบรวมส่งไปกำจัดอย่างถูกต้องตามหลักวิชาการ

## ยุทธศาสตร์ที่ ๖ พัฒนาการเมืองการบริหาร



โครงการฝึกอบรมเพื่อสืบสานภูมิปัญญาท้องถิ่นและพัฒนาผลิตภัณฑ์ผ้ายลหวง

โครงการฝึกอบรมเพื่อสืบสานภูมิปัญญาท้องถิ่นและพัฒนาผลิตภัณฑ์ผ้ายลหวงสู่การส่งเสริมอาชีพให้ประชาชนจังหวัดพะเยา อย่างยั่งยืน ณ สตูดิโอผ้ายลหวง ตำบลแม่ต๋ำ อำเภอเมืองพะเยา จังหวัดพะเยา

## ส่วนที่ ๔ ข้อสังเกตและข้อเสนอแนะ

### ๑. สรุปผลการพัฒนาท้องถิ่นในภาพรวม

จากการประชุมคณะกรรมการติดตามและประเมินผลแผนขององค์การบริหารส่วนจังหวัดพะเยา ในการประชุมครั้งที่ ๑/๒๕๖๖ เมื่อวันที่ ๑๓ ธันวาคม ๒๕๖๖ ที่ประชุมได้มีข้อเสนอแนะต่อแผนพัฒนาท้องถิ่น (พ.ศ.๒๕๖๖-๒๕๗๐) ดังนี้

๑. ระดับความสำเร็จของแผนพัฒนาท้องถิ่นอยู่ในระดับกลาง เนื่องจากโครงการบรรจุไว้ในแผนพัฒนาท้องถิ่นมีจำนวนมาก เนื่องจากงบประมาณขององค์การบริหารส่วนจังหวัดพะเยามีจำนวนจำกัด จึงเสนอแนะ ควรบรรจุโครงการไว้ในแผนพัฒนาท้องถิ่นให้สอดคล้องกับงบประมาณขององค์การบริหารส่วนจังหวัด

๒. ผลคะแนนการประเมินยุทธศาสตร์เพื่อความสอดคล้องแผนพัฒนาท้องถิ่นที่ผ่านมาควรได้คะแนนมากกว่า ๙๐ เพื่อให้สอดคล้องกับที่องค์การบริหารส่วนจังหวัดพะเยาได้รับรางวัลองค์การบริหารส่วนจังหวัดที่มีการบริหารจัดการที่ดีระดับประเทศ

๓. เห็นชอบผลการพิจารณาติดตามและประเมินผลยุทธศาสตร์เพื่อความสอดคล้องแผนพัฒนาท้องถิ่น ตามที่ประชุมเมื่อวันที่ ๑๓ ธันวาคม ๒๕๖๖ คะแนนเต็ม ๑๐๐ คะแนน คะแนนที่ได้ ๘๕ คะแนน

๔. เห็นชอบผลการพิจารณาติดตามและประเมินผลโครงการเพื่อความสอดคล้องแผนพัฒนาท้องถิ่น ตามที่ประชุมเมื่อวันที่ ๑๓ ธันวาคม ๒๕๖๖ คะแนนเต็ม ๑๐๐ คะแนน คะแนนที่ได้ ๘๒ คะแนน

๕. ผลการติดตามและประเมินผลแผนพัฒนาท้องถิ่น (พ.ศ.๒๕๖๖-๒๕๗๐) ขององค์การบริหารส่วนจังหวัดพะเยา

- โครงการตามแผนพัฒนาท้องถิ่น ปีงบประมาณ พ.ศ. ๒๕๖๖ จำนวน ๓๖๓ โครงการ
- โครงการที่ดำเนินการจัดซื้อจัดจ้าง/ขอเงินเบิกตัดปี จำนวน ๑๗๒ โครงการ คิดเป็นร้อยละ ๔๗.๓๘ ของโครงการตามแผนพัฒนาท้องถิ่นปีงบประมาณ พ.ศ.๒๕๖๖

ร้อยละความสำเร็จของแผนพัฒนาท้องถิ่นที่นำมาดำเนินการ ปี ๒๕๖๖ คิดเป็นร้อยละ ๔๗.๓๘ อยู่ในระดับ **ควรปรับปรุง**

๖. ผลการใช้จ่ายงบประมาณตามแผนพัฒนาท้องถิ่น (พ.ศ.๒๕๖๖-๒๕๗๐) ขององค์การบริหารส่วนจังหวัดพะเยา

- งบประมาณตามแผนพัฒนาท้องถิ่นปีงบประมาณ พ.ศ.๒๕๖๖ จำนวน ๔๙๖,๔๗๓,๕๗๕.-บาท
- ดำเนินการจัดซื้อจัดจ้าง/ขอเงินเบิกตัดปี จำนวน ๑๑๕,๐๔๗,๐๕๑.๖๑ คิดเป็นร้อยละ ๒๓.๑๗ ของงบประมาณตามแผนพัฒนาท้องถิ่นปีงบประมาณ พ.ศ.๒๕๖๖

## ๒. ข้อเสนอแนะในการจัดทำแผนพัฒนาท้องถิ่นในอนาคต

คณะกรรมการติดตามและประเมินผลแผนพัฒนาองค์การบริหารส่วนจังหวัดพะเยา ในการประชุมครั้งที่ ๑/๒๕๖๖ เมื่อวันที่ ๑๓ ธันวาคม ๒๕๖๖ ที่ประชุมได้สรุปปัญหา อุปสรรค และข้อเสนอแนะต่อแผนพัฒนาท้องถิ่น (พ.ศ.๒๕๖๖-๒๕๗๐) ดังนี้

### ๒.๑ ระดับความสำเร็จของแผนพัฒนาท้องถิ่นอยู่ในระดับต่ำ

- |            |   |
|------------|---|
| ปัญหา      | การบรรจุโครงการไว้ในแผนพัฒนาท้องถิ่นมีจำนวนมาก  |
| อุปสรรค    | งบประมาณขององค์การบริหารส่วนจังหวัดพะเยามีจำกัด                                       |
| ข้อเสนอแนะ | ควรบรรจุโครงการไว้ในแผนพัฒนาท้องถิ่นให้สอดคล้องกับงบประมาณขององค์การบริหารส่วนจังหวัด |

### ๒.๒ การจัดทำแผนพัฒนาท้องถิ่นขององค์การบริหารส่วนจังหวัดพะเยา

- |            |  |
|------------|--|
| ปัญหา      | องค์การบริหารส่วนจังหวัดพะเยาเพิ่มเติมแผนบ่อยครั้ง ทำให้โครงการตามแผนเพิ่มขึ้น   |
| อุปสรรค    | โครงการที่ได้รับการประสานแผนมีจำนวนมาก ทุกโครงการ มีผู้ได้รับความเดือดร้อน แต่โครงการยังไม่ได้บรรจุไว้ในแผนพัฒนาท้องถิ่น |
| ข้อเสนอแนะ | ควรกลั่นกรองโครงการตามลำดับความจำเป็นเร่งด่วน และหากจำเป็นเพิ่มเติมแผนพัฒนาท้องถิ่น ควรเป็นโครงการที่จะดำเนินการ         |

### ๒.๓ การดำเนินโครงการปรับปรุงถนนสายเพื่อการเกษตร

- |            |  |
|------------|--|
| ปัญหา      | เส้นทางขนย้ายพืชผลทางการเกษตรไม่ได้รับการปรับปรุง  |
| อุปสรรค    | ถนนสายเพื่อการเกษตรเป็นถนนดิน ช่วงฤดูฝน ฝนตกทำให้ผิวถนนได้รับความเสียหาย และ เป็นหลุมเป็นบ่อ   |
| ข้อเสนอแนะ | ขอให้องค์การบริหารส่วนจังหวัดพะเยาพิจารณางบประมาณและดำเนินโครงการปรับปรุงถนนพื้นที่การเกษตร ก่อนช่วงเวลาเก็บเกี่ยว เพื่อแก้ไขปัญหาความเดือดร้อนของประชาชนในการขนย้ายพืชผลทางการเกษตร บรรทุกหนักจะได้เดินทางด้วยความปลอดภัย |

ภาคผนวก





ประกาศองค์การบริหารส่วนจังหวัดพะเยา  
เรื่อง แต่งตั้งประธานและเลขานุการคณะกรรมการติดตามและประเมินผลแผนพัฒนา  
องค์การบริหารส่วนจังหวัดพะเยา

ตามที่ได้มีประกาศองค์การบริหารส่วนจังหวัดพะเยา เรื่อง แต่งตั้งคณะกรรมการติดตามและ  
ประเมินผลแผนพัฒนาองค์การบริหารส่วนจังหวัดพะเยา(ฉบับปรับปรุง ครั้งที่ ๒ พ.ศ.๒๕๖๔) ลงวันที่ ๕ พฤษภาคม  
๒๕๖๔ ไปแล้ว นั้น

เพื่อปฏิบัติให้เป็นไปตามระเบียบกระทรวงมหาดไทยว่าด้วยการจัดทำแผนพัฒนาของ  
องค์กรปกครองส่วนท้องถิ่น พ.ศ.๒๕๔๘ และที่แก้ไขเพิ่มเติม ข้อ ๒๘ และมติการประชุมคณะกรรมการติดตาม  
และประเมินผลแผนพัฒนาองค์การบริหารส่วนจังหวัดพะเยา ครั้งที่ ๑/๒๕๖๔ เมื่อวันที่ ๑๖ ธันวาคม ๒๕๖๔  
จึงแต่งตั้งประธานและเลขานุการคณะกรรมการติดตามและประเมินผลแผนพัฒนาองค์การบริหารส่วนจังหวัด  
พะเยา ดังนี้

- นายภูเบศ วิสูตรสุวรรณ ประธานกรรมการ  
สมาชิกสภาองค์การบริหารส่วนจังหวัดพะเยา เขตเลือกตั้งที่ ๑ อำเภอแม่ใจ
- เลขานุการองค์การบริหารส่วนจังหวัด กรรมการและเลขานุการ

ประกาศ ณ วันที่ ๒๕ ธันวาคม พ.ศ. ๒๕๖๔

(นายอัครา พรหมเผ่า)

นายกองค์การบริหารส่วนจังหวัดพะเยา



## ประกาศองค์การบริหารส่วนจังหวัดพะเยา

เรื่อง แต่งตั้งคณะกรรมการติดตามและประเมินผลแผนพัฒนาองค์การบริหารส่วนจังหวัดพะเยา  
(ฉบับปรับปรุง ครั้งที่ ๒ พ.ศ.๒๕๖๔)

ตามประกาศ อบจ.พะเยา เรื่อง แต่งตั้งคณะกรรมการติดตามและประเมินผลแผนพัฒนาองค์การบริหารส่วนจังหวัดพะเยา (ฉบับปรับปรุง ครั้งที่ ๑ พ.ศ.๒๕๖๔) ลงวันที่ ๒๕ กุมภาพันธ์ ๒๕๖๔ ซึ่งแต่งตั้งตามระเบียบกระทรวงมหาดไทย ว่าด้วยการจัดทำแผนพัฒนาขององค์กรปกครองส่วนท้องถิ่น พ.ศ.๒๕๔๘ และที่แก้ไขเพิ่มเติมถึงฉบับที่ ๓ พ.ศ.๒๕๖๑ โดยกำหนดให้มีวาระอยู่ในตำแหน่งคราวละสี่ปี และอาจได้รับการคัดเลือกอีกก็ได้ นั้น

เนื่องจาก ได้มีประกาศกำหนดโครงสร้างการแบ่งส่วนราชการขององค์การบริหารส่วนจังหวัดพะเยา ลงวันที่ ๘ เมษายน ๒๕๖๔ โดยได้กำหนดโครงสร้างการแบ่งส่วนราชการ ฯ ออกเป็น ๑๐ ส่วนราชการ โดยมีการกำหนดส่วนราชการเพิ่มขึ้นใหม่ และเปลี่ยนชื่อไปจากเดิม

เพื่อให้สอดคล้องกับประกาศกำหนดโครงสร้างการแบ่งส่วนราชการขององค์การบริหารส่วนจังหวัดพะเยา ลงวันที่ ๘ เมษายน ๒๕๖๔ จึงแต่งตั้งคณะกรรมการติดตามและประเมินผลแผนพัฒนาองค์การบริหารส่วนจังหวัดพะเยา (ฉบับปรับปรุง ครั้งที่ ๒ พ.ศ.๒๕๖๔) ประกอบด้วย

- |  |   |         |
|--|---|---------|
| (๑) นายภูเบศ วิสูตรสุวรรณ                        | (ส.อบจ.พะเยา เขตเลือกตั้งที่ ๑ อำเภอแม่ใจ)    | กรรมการ |
| (๒) นายนิคม ศรีวิราช                             | (ส.อบจ.พะเยา เขตเลือกตั้งที่ ๑ อำเภอดอกคำใต้) | กรรมการ |
| (๓) สิบเอกบุญเดช อินต๊ะสาร                       | (ส.อบจ.พะเยา เขตเลือกตั้งที่ ๓ อำเภอดอกคำใต้) | กรรมการ |
| (๔) ดร.ธานี กล่อมใจ                              | (ผู้แทนประชาคมจังหวัดพะเยา)                   | กรรมการ |
| (๕) นายพายัพ ยาเย็น                              | (ผู้แทนประชาคมจังหวัดพะเยา)                   | กรรมการ |
| (๖) โยธาธิการและผังเมืองจังหวัดพะเยา             | (ผู้แทนภาคราชการ)                             | กรรมการ |
| (๗) ผู้อำนวยการแขวงทางหลวงชนบทพะเยา              | (ผู้แทนภาคราชการ)                             | กรรมการ |
| (๘) นายลอง วงศ์ประสิทธิ์                         | (ผู้ทรงคุณวุฒิ)                               | กรรมการ |
| (๙) นายประจักษ์กฤษณ์ หาญสิริมาศ                  | (ผู้ทรงคุณวุฒิ)                               | กรรมการ |
| (๑๐) ผู้อำนวยการกองช่าง อบจ.พะเยา                | (หัวหน้าส่วนการบริหาร อบจ.พะเยา)              | กรรมการ |
| (๑๑) เลขาธิการองค์การบริหารส่วนจังหวัด อบจ.พะเยา | (หัวหน้าส่วนการบริหาร อบจ.พะเยา)              | กรรมการ |

ทั้งนี้ ให้คณะกรรมการเลือกกรรมการหนึ่งคน ทำหน้าที่ประธานคณะกรรมการ และกรรมการอีกหนึ่งคน ทำหน้าที่เลขานุการของคณะกรรมการ

โดยให้คณะ...

โดยให้คณะกรรมการติดตามและประเมินผลแผนพัฒนาท้องถิ่น มีอำนาจหน้าที่ ดังนี้

- (๑) กำหนดแนวทาง วิธีการในการติดตามและประเมินผลแผนพัฒนาอบจ.พะเยา
- (๒) ดำเนินการติดตามและประเมินผลแผนพัฒนา

(๓) รายงานผลและเสนอความเห็นซึ่งได้จากการติดตามและประเมินผลแผนพัฒนาต่อผู้บริหารท้องถิ่นเพื่อให้ผู้บริหารท้องถิ่นเสนอต่อสภาท้องถิ่น และคณะกรรมการพัฒนาท้องถิ่น พร้อมทั้งประกาศผลการติดตามและประเมินผลแผนพัฒนาให้ประชาชนในท้องถิ่นทราบในที่เปิดเผยภายในสิบห้าวันนับแต่วันรายงานผล และเสนอความเห็นดังกล่าว และต้องปิดประกาศไว้เป็นระยะเวลาไม่น้อยกว่าสามสิบวันโดยอย่างน้อยปีละหนึ่งครั้ง ภายในเดือนธันวาคมของทุกปี

- (๔) แต่งตั้งคณะอนุกรรมการหรือคณะทำงานเพื่อช่วยปฏิบัติงานตามที่เห็นสมควร

ทั้งนี้ ตั้งแต่บัดนี้เป็นต้นไป

ประกาศ ณ วันที่ ๕ เดือน พฤษภาคม พ.ศ. ๒๕๖๔



(นายอัศรา พรหมเผ่า)

นายกองค์การบริหารส่วนจังหวัดพะเยา