

**รายงานการติดตามและประเมินผลแผนพัฒนาท้องถิ่น
องค์การบริหารส่วนจังหวัดพะเยา
ประจำปีงบประมาณ พ.ศ. ๒๕๖๕**



ประกาศองค์การบริหารส่วนจังหวัดพะเยา
เรื่อง รายงานการติดตามและประเมินผลแผนพัฒนาท้องถิ่น องค์การบริหารส่วนจังหวัดพะเยา
ประจำปีงบประมาณ พ.ศ.๒๕๖๕

ตามระเบียบกระทรวงมหาดไทยว่าด้วยการจัดทำแผนพัฒนาขององค์กรปกครองส่วนท้องถิ่น พ.ศ.๒๕๔๘ และแก้ไขเพิ่มเติมถึง(ฉบับที่ ๓) พ.ศ.๒๕๖๑ ข้อ ๒๙(๓) และข้อ ๓๐(๕) กำหนดให้คณะกรรมการติดตามและประเมินผลแผนพัฒนา รายงานผลและเสนอความเห็นซึ่งได้จากการติดตามและประเมินผลแผนพัฒนาท้องถิ่น ต่อผู้บริหารท้องถิ่นเพื่อให้ผู้บริหารท้องถิ่นเสนอต่อสภาท้องถิ่นและคณะกรรมการพัฒนาท้องถิ่น พร้อมทั้งประกาศผลการติดตามและประเมินผลแผนพัฒนาท้องถิ่นให้ประชาชนในท้องถิ่นทราบในที่เปิดเผยภายในสิบห้าวัน นับแต่วันรายงานผลและเสนอความเห็นดังกล่าว และต้องปิดประกาศไว้เป็นระยะเวลาไม่น้อยกว่าสามสิบวัน โดยอย่างน้อยปีละหนึ่งครั้งภายในเดือนธันวาคมของทุกปี นั้น

บัดนี้ คณะกรรมการติดตามและประเมินผลแผนพัฒนาได้รายงานผลและเสนอความเห็นซึ่งได้จากการติดตามและประเมินผลแผนพัฒนาท้องถิ่นแล้ว ดังนั้น องค์การบริหารส่วนจังหวัดพะเยาจึงประกาศรายงานการติดตามและประเมินผลแผนพัฒนาท้องถิ่น องค์การบริหารส่วนจังหวัดพะเยา ประจำปีงบประมาณ พ.ศ.๒๕๖๕ เพื่อให้ได้รับทราบโดยทั่วกัน สำหรับรายละเอียดตรวจดูได้ที่เว็บไซต์ <http://www.py-pao.go.th>

ประกาศ ณ วันที่ ๒๙ พฤศจิกายน พ.ศ. ๒๕๖๕

(นายอัครา พรหมเผ่า)

นายกองค์การบริหารส่วนจังหวัดพะเยา

คำนำ

ด้วยระเบียบกระทรวงมหาดไทย ว่าด้วยการจัดทำแผนพัฒนาขององค์กรปกครองส่วนท้องถิ่น พ.ศ. ๒๕๔๘ และที่แก้ไขเพิ่มเติมถึง(ฉบับที่ ๓) พ.ศ.๒๕๖๑ ข้อ ๒๙ ได้กำหนดให้มีการดำเนินการติดตามและประเมินผลแผนพัฒนาท้องถิ่นขององค์กรปกครองส่วนท้องถิ่น โดยคณะกรรมการติดตามและประเมินแผนพัฒนามีหน้าที่ดำเนินการติดตามและประเมินผลแผนพัฒนาขององค์กรปกครองส่วนท้องถิ่น ซึ่งคณะกรรมการจะต้องดำเนินการกำหนดแนวทาง วิธีการในการติดตามและประเมินผลแผนพัฒนา ดำเนินการติดตามและประเมินผลแผนพัฒนา รายงานผลและเสนอความเห็นซึ่งได้จากการติดตามและประเมินผลแผนพัฒนาต่อผู้บริหารท้องถิ่น เพื่อให้ผู้บริหารท้องถิ่นเสนอต่อสภาท้องถิ่นและคณะกรรมการพัฒนาท้องถิ่น พร้อมทั้งประกาศผลการติดตามและประเมินผลแผนพัฒนาท้องถิ่นให้ประชาชนในท้องถิ่นทราบในที่เปิดเผยภายในสิบห้าวันนับแต่วันรายงานผลและเสนอความเห็นดังกล่าวและต้องปิดประกาศไว้เป็นระยะเวลาไม่น้อยกว่าสามสิบวันโดยอย่างน้อยปีละหนึ่งครั้งภายในเดือนธันวาคมของทุกปี

คณะกรรมการติดตามและประเมินผลแผนพัฒนาองค์การบริหารส่วนจังหวัดพะเยา ได้ดำเนินการตามระเบียบกระทรวงมหาดไทยว่าด้วยการจัดทำแผนพัฒนาขององค์กรปกครองส่วนท้องถิ่น พ.ศ. ๒๕๔๘ และที่แก้ไขเพิ่มเติม และจัดทำรายงานการติดตามและประเมินผลแผนพัฒนาท้องถิ่น ประจำปีงบประมาณ พ.ศ.๒๕๖๕ เพื่อรายงานและเสนอความเห็นที่ได้จากการติดตามต่อนายกองค์การบริหารส่วนจังหวัดพะเยา คณะกรรมการฯคาดหวังว่ารายงานการติดตามและประเมินผลฉบับนี้จะสามารถเป็นประโยชน์ในการปรับปรุงและวางแผนการพัฒนาในครั้งต่อไปให้มีประสิทธิภาพยิ่งขึ้น

คณะกรรมการติดตามและประเมินผลแผนพัฒนา
องค์การบริหารส่วนจังหวัดพะเยา
พฤษภาคม ๒๕๖๕

สารบัญ

คำนำ

สารบัญ

ส่วนที่ ๑ บทนำ

- | | |
|---|---|
| ๑. ความสำคัญของการติดตามและประเมินผล | ๑ |
| ๒. วัตถุประสงค์ของการติดตามและประเมินผล | ๒ |
| ๓. ขั้นตอนการติดตามและประเมินผล | ๓ |
| ๔. เครื่องมือการติดตามและประเมินผล | ๕ |
| ๕. ประโยชน์ของการติดตามและประเมินผล | ๕ |

ส่วนที่ ๒ การติดตามและประเมินผล

- | | |
|--|---|
| ๑. สรุปผลการติดตามและประเมินผล ปีงบประมาณ พ.ศ.๒๕๖๔ | ๗ |
| ๒. แนวทางการติดตามและประเมินผล ปีงบประมาณ พ.ศ.๒๕๖๕ | ๗ |

ส่วนที่ ๓ ผลการวิเคราะห์การติดตามและประเมินผล

- | | |
|---|----|
| ๑. ผลการพิจารณาการติดตามและประเมินผลยุทธศาสตร์
เพื่อความสอดคล้องแผนพัฒนาท้องถิ่น | ๘ |
| ๒. ผลการพิจารณาการติดตามและประเมินผลโครงการเพื่อความสอดคล้อง
แผนพัฒนาท้องถิ่น | ๑๑ |
| ๓. สรุปผลการวิเคราะห์การติดตามและประเมินผล | ๑๖ |

ส่วนที่ ๔ สรุปผล ข้อเสนอแนะและข้อเสนอแนะ

- | | |
|--|----|
| ๑. สรุปผลการพัฒนาท้องถิ่นในภาพรวม | ๕๖ |
| ๒. ข้อเสนอแนะในการจัดทำแผนพัฒนาท้องถิ่นในอนาคต | ๕๗ |

ภาคผนวก

๑. ประกาศองค์การบริหารส่วนจังหวัดพะเยา เรื่อง แต่งตั้งคณะกรรมการติดตามและประเมินผลแผนพัฒนาองค์การบริหารส่วนจังหวัดพะเยา (ฉบับปรับปรุง ครั้งที่ ๒ พ.ศ. ๒๕๖๔) ลงวันที่ ๕ พฤษภาคม ๒๕๖๔
 ๒. ประกาศองค์การบริหารส่วนจังหวัดพะเยา เรื่อง แต่งตั้งประธานและเลขานุการคณะกรรมการติดตามและประเมินผลแผนพัฒนาองค์การบริหารส่วนจังหวัดพะเยา ลงวันที่ ๒๔ ธันวาคม ๒๕๖๔
 ๓. รายงานการติดตามและประเมินผลแผนพัฒนาท้องถิ่นในระบบ e-Plan
-

ส่วนที่ ๑ บทนำ

การติดตามและประเมินผลแผน เป็นการประเมินประสิทธิภาพประสิทธิผลของการดำเนินโครงการ กิจกรรม ซึ่งเป็นการประเมินทั้งแผนงาน นโยบายขององค์กรและประเมินผลการปฏิบัติงานของบุคคล ในองค์กรว่าแผนยุทธศาสตร์และแนวทางที่ถูกกำหนดไว้ในรูปแบบของแผนนั้นดำเนินการบรรลุวัตถุประสงค์ จริงหรือไม่ สนองต่อความต้องการของประชาชนหรือผู้ที่มีส่วนได้เสียทุกฝ่ายหรือไม่ การติดตาม และประเมินผลนี้ไม่ใช่การตรวจสอบเพื่อการจับผิด แต่เป็นเครื่องมือทดสอบผลการทำงานเพื่อให้ทราบว่า ผลที่เกิดขึ้นถูกต้องและเป็นไปตามวัตถุประสงค์มากน้อยเพียงใด เป็นการติดตามและประเมินผลยุทธศาสตร์ การพัฒนา แผนพัฒนาท้องถิ่นว่าเป็นไปตามความต้องการของประชาชนในท้องถิ่นหรือไม่ นโยบายสาธารณะ ที่กำหนดไว้ในรูปของการวางแผนแบบมีส่วนร่วมของประชาชนหรือการประชาคมท้องถิ่นได้ดำเนินการตาม เป้าหมายที่กำหนดไว้หรือไม่ ระยะเวลาในการดำเนินการสอดคล้องกับงบประมาณและสภาพพื้นที่ของท้องถิ่น หรือไม่ การติดตามและประเมินผลเป็นการวัดระดับความสำเร็จหรือล้มเหลวของยุทธศาสตร์การพัฒนา แผนพัฒนาท้องถิ่น ซึ่งครอบคลุมถึงสิ่งแวดล้อมของนโยบาย (environments or contexts) การประเมิน ปัจจัยนำเข้าหรือทรัพยากรที่ใช้โครงการ (input) การติดตามและประเมินผลกระบวนการนำนโยบายไปปฏิบัติ (implementation process) การประเมินผลผลิตนโยบาย (policy outputs) การประเมินผลลัพธ์นโยบาย (policy outcomes) และการประเมินผลกระทบนโยบาย (policy impacts) สิ่งที่จะได้รับหรือสนองตอบกลับ จากการติดตามและประเมินผลก็คือจะช่วยให้ผู้บริหารท้องถิ่นนำไปเป็นเครื่องมือในการปรับปรุงนโยบาย ยุทธศาสตร์การพัฒนา แผนพัฒนาท้องถิ่น และการเปลี่ยนแปลงของพื้นที่และนโยบายของรัฐบาลหรืออาจใช้ เป็นเครื่องมือในการเลือกที่จะกระทำหรือไม่กระทำหรือยกเลิกโครงการในกรณีที่ไม่เกิดความคุ้มค่า ต่อประชาชนหรือประชาชนไม่พึงพอใจ ซึ่งการติดตามและประเมินผลแผนพัฒนาท้องถิ่นนี้มีทั้งในรูปของ คณะกรรมการติดตามและประเมินผลแผนพัฒนาท้องถิ่น ประชาชนในพื้นที่ องค์กรภาคประชาสังคม หรือองค์กรทางสังคม องค์กรเอกชน หน่วยงานราชการที่มีหน้าที่กำกับดูแลหน่วยงานราชการอื่น ๆ และ ที่สำคัญที่สุดคือผู้รับผิดชอบโครงการโดยตรง

๑. ความสำคัญของการติดตามและประเมินผลแผนพัฒนาท้องถิ่น

การติดตาม (Monitoring) และการประเมิน (Evaluation) เป็นกระบวนการที่แตกต่างกันมีจุดหมาย ไม่เหมือนกัน แต่กระบวนการทั้งสองมีความเกี่ยวข้องสัมพันธ์กัน และเมื่อนำแนวคิดและหลักการติดตามและ ประเมินผล (Monitoring and Evaluation) มาประสานใช้ด้วยกันอย่างเหมาะสมจะช่วยให้ผู้บริหารท้องถิ่น สมาชิกสภาท้องถิ่น ข้าราชการ ลูกจ้างประจำ พนักงานจ้าง สามารถกำกับดูแล ทบทวนและพัฒนา งานพัฒนาท้องถิ่นตามแผนงานโครงการได้อย่างมีประสิทธิภาพประสิทธิผล การติดตามและประเมินผล แผนพัฒนาท้องถิ่น จึงเป็นการติดตามผลที่ให้ความสำคัญ ดังนี้

๑. ผลการปฏิบัติงานของผู้รับผิดชอบแต่ละแผนงานโครงการเพื่อการพัฒนา หรือกิจกรรมต่าง ๆ ที่ดำเนินการหรือไม่ได้ดำเนินการตามแผนพัฒนาท้องถิ่นที่ได้กำหนดไว้หรือไม่ รวมทั้งงบประมาณในการดำเนินงาน

๒. ผลการใช้ปัจจัยหรือทรัพยากรต่าง ๆ ในการพัฒนาท้องถิ่นตรวจสอบดูว่าแผนงานโครงการเพื่อการพัฒนาได้รับปัจจัยหรือทรัพยากรทั้งด้านปริมาณ และคุณภาพตามระยะเวลาที่กำหนดไว้หรือไม่อย่างไร

๓. ผลการดำเนินงาน ตรวจสอบดูว่าได้ผลตรงตามเป้าหมายที่กำหนดไว้หรือไม่เพียงใด มีปัญหาอุปสรรคอะไรบ้าง ทั้งในด้านการจัดทำแผนพัฒนาท้องถิ่น การดำเนินการตามแผนงานและโครงการเพื่อการพัฒนาท้องถิ่น และขั้นตอนต่าง ๆ ในการดำเนินการตามโครงการเพื่อการพัฒนาท้องถิ่น

๔. ความสำคัญของการติดตามและประเมินผล เป็นเครื่องมือสำคัญในการทดสอบผลการดำเนินงานตามภารกิจขององค์กรปกครองส่วนท้องถิ่นว่าดำเนินการได้ตามเป้าหมายที่กำหนดไว้หรือไม่ ทำให้ทราบและกำหนดทิศทางการพัฒนาได้อย่างเป็นรูปธรรมและเกิดความชัดเจนที่จะทำให้ทราบถึงจุดแข็ง (strengths) จุดอ่อน (weaknesses) โอกาส (opportunities) ปัญหาหรืออุปสรรค (threats) ของแผนพัฒนาท้องถิ่น โครงการกิจกรรมต่าง ๆ ซึ่งอาจเกิดจากผู้บริหารท้องถิ่น สมาชิกสภาท้องถิ่น ปลัดองค์การปกครองส่วนท้องถิ่น รองปลัดองค์การปกครองส่วนท้องถิ่น หัวหน้าสำนัก/ผู้อำนวยการกอง และบุคลากรขององค์กรปกครองส่วนท้องถิ่น สภาพพื้นที่และผู้มีส่วนเกี่ยวข้องเพื่อนำไปสู่การปรับปรุงแผนงาน โครงการพัฒนาให้เกิดความสอดคล้องกับสภาพแวดล้อมในสังคมภายในความต้องการและความพึงพอใจของประชาชนในพื้นที่

บทสรุปของความสำคัญก็คือ ในการไปสู่การวางแผนการพัฒนาในปีต่อ ๆ ไป เพื่อให้เกิดผลสัมฤทธิ์เชิงคุณค่าในกิจการสาธารณะมากที่สุด และเมื่อพบจุดแข็งก็ต้องเร่งรีบดำเนินการและจะต้องมีความสุขรอบคอบในการดำเนินการขยายโครงการ งานต่าง ๆ ที่เป็นจุดแข็ง และพึงรอโอกาสในการเสริมสร้างให้เกิดจุดแข็งนี้ และเมื่อพบปัญหาและอุปสรรคก็ต้องตั้งรับให้มั่น รอโอกาสที่จะดำเนินการและตั้งมั่นอย่างสุขุมรอบคอบพยายามลดถอยสิ่งที่เป็นปัญหาและอุปสรรค เมื่อพบจุดอ่อนต้องหยุดและถดถอยปัญหาลงให้ได้ ดำเนินการปรับปรุงให้ดีขึ้น ตั้งรับให้มั่นเพื่อรอโอกาสและสุดท้ายเมื่อมีโอกาสก็ต้องใช้พันธมิตรหรือผู้มีส่วนได้เสียในพื้นที่ให้เกิดประโยชน์เพื่อดำเนินการขยายแผน โครงการ งานต่าง ๆ พร้อมการปรับปรุงและเร่งรีบดำเนินการ สิ่งเหล่านี้จะถูกค้นพบเพื่อให้เกิดการพัฒนาองค์กรปกครองส่วนท้องถิ่นโดยการติดตามและประเมินผล ซึ่งส่งผลให้เกิดกระบวนการพัฒนาอย่างเข้มแข็งและมีความยั่งยืน เป็นไปตามเป้าประสงค์ที่ตั้งไว้ได้อย่างดียิ่ง

๒. วัตถุประสงค์ของการติดตามและประเมินผล

การติดตามและประเมินผลแผนพัฒนาท้องถิ่น มุ่งค้นหาแผนงานโครงการที่ได้ดำเนินการไปแล้วว่ามีสิ่งใดควรดำเนินการต่อไปตามวัตถุประสงค์ของแผนงานโครงการ หรือศึกษาระหว่างดำเนินการตามโครงการเพื่อการพัฒนาท้องถิ่นนั้น ว่ามีปัญหาใดควรปรับปรุงเพื่อการบรรลุเป้าหมายการติดตามและประเมินผลแผนงาน โครงการเพื่อการพัฒนาท้องถิ่นที่ไม่ได้ดำเนินการเป็นเพราะเหตุใด เกิดปัญหาจากเรื่องใด จึงได้กำหนดเป็นวัตถุประสงค์ที่ตั้งนี้

- ๑) เพื่อเป็นเครื่องมือในการบริหารราชการท้องถิ่น ซึ่งจะช่วยตอบสนองภารกิจตามอำนาจหน้าที่ของหน่วยงาน รวมทั้งปรับปรุงการปฏิบัติงานให้ดีขึ้น มีประสิทธิภาพและประสิทธิผล
- ๒) เพื่อให้ทราบความก้าวหน้าการดำเนินงานตามระยะเวลาและเป้าหมายที่กำหนดไว้ สภาพผลการดำเนินงาน ตลอดจนปัญหา อุปสรรคในการพัฒนาท้องถิ่นตามภารกิจที่ได้กำหนดไว้
- ๓) เพื่อเป็นข้อมูลสำหรับเร่งรัด ปรับปรุง แก้ไข ข้อบกพร่องของการดำเนินงาน โครงการ การยกเลิกโครงการที่ไม่เหมาะสมหรือหมดความจำเป็นขององค์กรปกครองส่วนท้องถิ่น
- ๔) เพื่อทราบถึงสถานภาพการบริหารการใช้จ่ายงบประมาณขององค์กรปกครองส่วนท้องถิ่น
- ๕) เพื่อสร้างความรับผิดชอบของผู้บริหารท้องถิ่น ปลัดองค์การปกครองส่วนท้องถิ่น รองปลัดองค์การปกครองส่วนท้องถิ่น หัวหน้าสำนัก/ผู้อำนวยการกอง และบุคลากรขององค์กรปกครองส่วนท้องถิ่นที่จะต้องผลักดันให้การดำเนินการตามแผนงานโครงการต่าง ๆ เป็นไปอย่างมีประสิทธิภาพ บรรลุวัตถุประสงค์กับให้เกิดประโยชน์ของผู้มีส่วนได้เสีย ผู้มีส่วนเกี่ยวข้อง ประชาชนหรือสังคมส่วนรวมมากที่สุด
- ๖) เพื่อติดตามและประเมินผลการดำเนินงานตามตัวชี้วัดร้อยละความสำเร็จของการปฏิบัติงานตามแผนงานโครงการ ของสำนัก/กองต่าง ๆ ในปีงบประมาณ พ.ศ.๒๕๖๕

๓. ขั้นตอนการติดตามและประเมินผลแผนพัฒนาท้องถิ่น

ขั้นตอนที่ ๑

การแต่งตั้งคณะกรรมการติดตามและประเมินผลแผนพัฒนาท้องถิ่น ตามระเบียบกระทรวงมหาดไทย ว่าด้วยการจัดทำแผนพัฒนาขององค์กรปกครองส่วนท้องถิ่น พ.ศ. ๒๕๔๘ และที่แก้ไขเพิ่มเติม ข้อ ๒๘ ดังนี้

ให้ผู้บริหารท้องถิ่นแต่งตั้งคณะกรรมการติดตามและประเมินผลแผนพัฒนาท้องถิ่น

ประกอบด้วย

- (๑) สมาชิกสภาท้องถิ่นที่สภาท้องถิ่นคัดเลือกจำนวนสามคน
- (๒) ผู้แทนประชาคมท้องถิ่นที่ประชาคมท้องถิ่นคัดเลือกจำนวนสองคน
- (๓) ผู้แทนหน่วยงานที่เกี่ยวข้องที่ผู้บริหารท้องถิ่นคัดเลือกจำนวนสองคน
- (๔) หัวหน้าส่วนการบริหารที่คัดเลือกกันเองจำนวนสองคน
- (๕) ผู้ทรงคุณวุฒิที่ผู้บริหารท้องถิ่นคัดเลือกจำนวนสองคน

โดยให้คณะกรรมการเลือกกรรมการหนึ่งคนทำหน้าที่ประธานคณะกรรมการและกรรมการอีกหนึ่งคนทำหน้าที่เลขานุการของคณะกรรมการ

กรรมการตาม(๑) (๒) (๓) (๔) และ(๕) ให้มีวาระอยู่ในตำแหน่งคราวละสี่ปีและอาจได้รับการคัดเลือกอีกก็ได้

ขั้นตอนที่ ๒

คณะกรรมการติดตามและประเมินผลแผนพัฒนาท้องถิ่น กำหนดแนวทาง วิธีการในการติดตามและประเมินผลแผนพัฒนา ตามระเบียบกระทรวงมหาดไทย ว่าด้วยการจัดทำแผนพัฒนาขององค์กรปกครองส่วนท้องถิ่น พ.ศ. ๒๕๔๘ และที่แก้ไขเพิ่มเติม ข้อ ๒๙ (๑)

ขั้นตอนที่ ๓

คณะกรรมการติดตามและประเมินผลแผนพัฒนาท้องถิ่น ดำเนินการติดตามและประเมินผลแผนพัฒนา ตามระเบียบกระทรวงมหาดไทย ว่าด้วยการจัดทำแผนพัฒนาขององค์กรปกครองส่วนท้องถิ่น พ.ศ. ๒๕๔๘ และที่แก้ไขเพิ่มเติม ข้อ ๒๙ (๒) รายงานผลและเสนอความเห็นซึ่งได้จากการติดตามและประเมินผลแผนพัฒนาท้องถิ่นต่อผู้บริหารท้องถิ่น

ขั้นตอนที่ ๔

เมื่อผู้บริหารท้องถิ่นได้รับรายงานผลการติดตามและประเมินผลแผนพัฒนาท้องถิ่นแล้วให้ตรวจสอบและมีความเห็น แล้วจัดทำเป็นประกาศผลการติดตามและประเมินผลแผนพัฒนาท้องถิ่นประจำปี จะต้องปิดประกาศให้ประชาชนทราบโดยเปิดเผยเป็นระยะเวลาไม่น้อยกว่าสามสิบวัน นับแต่วันลงนามประกาศหรือนับแต่วันให้ความเห็นดังกล่าวภายในเดือนธันวาคม เป็นไปตามหนังสือกระทรวงมหาดไทย ที่ มท ๐๘๑๐.๓/ว๖๐๘๖ ลงวันที่ ๑๙ สิงหาคม ๒๕๖๕ เรื่องซักซ้อมแนวปฏิบัติการใช้แผนพัฒนาท้องถิ่นขององค์กรปกครองส่วนท้องถิ่นเพื่อจัดทำบริการสาธารณะหรือกิจกรรมสาธารณะ

ขั้นตอนที่ ๕

เมื่อผู้บริหารท้องถิ่นประกาศผลการติดตามและประเมินผลแผนพัฒนาท้องถิ่นประจำปีแล้ว ให้เสนอเป็นญัตติหรือเสนอต่อประธานสภาท้องถิ่นเพื่อให้ประธานสภาท้องถิ่นได้บรรจุในวาระการประชุมสภาท้องถิ่นเป็นการรับทราบ ตามระเบียบกระทรวงมหาดไทย ว่าด้วยการจัดทำแผนพัฒนาขององค์กรปกครองส่วนท้องถิ่น พ.ศ. ๒๕๔๘ และที่แก้ไขเพิ่มเติม ข้อ ๒๙(๓)

ขั้นตอนที่ ๖

สภาท้องถิ่นจัดให้มีการประชุมสภาท้องถิ่น สมัยสามัญหรือวิสามัญแล้วแต่กรณี สมาชิกสภาท้องถิ่นอาจสอบถาม อภิปราย เสนอความเห็น ตั้งข้อสังเกตได้ ให้ประธานสภาท้องถิ่นส่งความเห็นนั้น ให้ผู้บริหารโดยเร็ว หรืออย่างช้าไม่ควรเกิน ๑๕ วัน นับแต่วันที่ประชุมสภาท้องถิ่นรับทราบ ตามหนังสือกระทรวงมหาดไทย ที่ มท ๐๘๑๐.๓/ว๖๐๘๖ ลงวันที่ ๑๙ สิงหาคม ๒๕๖๕ เรื่องซักซ้อมแนวปฏิบัติการใช้แผนพัฒนาท้องถิ่นขององค์กรปกครองส่วนท้องถิ่นเพื่อจัดทำบริการสาธารณะหรือกิจกรรมสาธารณะ

ขั้นตอนที่ ๗

ผู้บริหารท้องถิ่นส่งผลการติดตามและประเมินผลแผนพัฒนาท้องถิ่นที่สภาท้องถิ่นได้รับทราบ และได้เสนอความเห็น หรือการตั้งข้อสังเกต ข้อเสนอแนะการพัฒนาท้องถิ่นในสภาท้องถิ่นแล้วส่งให้คณะกรรมการพัฒนาท้องถิ่น ตามระเบียบกระทรวงมหาดไทย ว่าด้วยการจัดทำแผนพัฒนาขององค์กรปกครองส่วนท้องถิ่น พ.ศ. ๒๕๔๘ และที่แก้ไขเพิ่มเติม ข้อ ๒๙(๓)

ขั้นตอนที่ ๘

ผู้บริหารท้องถิ่นจัดให้มีการประชุมคณะกรรมการพัฒนาท้องถิ่นเพื่อได้รับทราบผลการติดตามและประเมินผลแผนพัฒนาท้องถิ่นประจำปี รวมทั้งความเห็นของสภาท้องถิ่น ให้คณะกรรมการพัฒนาท้องถิ่นรับทราบ เพื่อนำไปดำเนินการปรับปรุงแก้ไข กำหนดแนวทางการพัฒนานโยบายท้องถิ่น กำหนดกรอบนโยบาย ทิศทางแนวทางการพัฒนาท้องถิ่น เพื่อให้เป็นไปตามหน้าที่และอำนาจขององค์กรปกครองส่วนท้องถิ่นที่มีผลกระทบต่อประโยชน์สุขของประชาชนและดำเนินการนำไปวิเคราะห์การพัฒนาท้องถิ่นต่อไป ตามหนังสือกระทรวงมหาดไทย ที่ มท ๐๘๑๐.๓/ว๖๐๘๖ ลงวันที่ ๑๙ สิงหาคม ๒๕๖๕ เรื่องซักซ้อมแนวปฏิบัติการใช้แผนพัฒนาท้องถิ่นขององค์กรปกครองส่วนท้องถิ่นเพื่อจัดทำบริการสาธารณะหรือกิจกรรมสาธารณะ

๔. เครื่องมือการติดตามและประเมินผลแผนพัฒนาท้องถิ่น

(๑) การติดตามและประเมินผลแผนพัฒนาท้องถิ่นเป็นการติดตามและประเมินผลแผนพัฒนาท้องถิ่นที่ผู้บริหารท้องถิ่นประกาศใช้ ประกอบด้วย การจัดทำหรือทบทวน การเพิ่มเติม การเปลี่ยนแปลงและการแก้ไขแผนพัฒนาท้องถิ่น เป็นการติดตามโครงการ กิจกรรม งาน หรือครุภัณฑ์บริการสาธารณะที่นำไปจัดทำเป็นงบประมาณรายจ่ายประจำปี/เพิ่มเติม การใช้จ่ายเงินสะสม เงินอุดหนุนเฉพาะกิจหรือเงินอื่นใดที่องค์กรปกครองส่วนท้องถิ่นใช้เพื่อการพัฒนาท้องถิ่นในการจัดทำบริการสาธารณะหรือกิจกรรมสาธารณะ และเป็นการติดตามการใช้จ่ายงบประมาณตามแผนการดำเนินงานขององค์กรปกครองส่วนท้องถิ่น เป็นไปตามหนังสือกระทรวงมหาดไทย ที่ มท ๐๘๑๐.๓/ว๑๒๓๙ ลงวันที่ ๒๑ กุมภาพันธ์ ๒๕๖๕ เรื่องแนวทางการปฏิบัติตามแผนพัฒนาท้องถิ่นขององค์กรปกครองส่วนท้องถิ่น

(๒) การติดตามและประเมินผลยุทธศาสตร์เพื่อความสอดคล้องแผนพัฒนาท้องถิ่น เป็นการให้คะแนนของคณะกรรมการติดตามและประเมินผลแผนพัฒนาท้องถิ่นเพื่อตรวจสอบความสอดคล้องของแผนพัฒนาท้องถิ่นกับการนำไปจัดทำงบประมาณรายจ่ายขององค์กรปกครองส่วนท้องถิ่นประจำปีงบประมาณนั้น ๆ โดยให้ดำเนินการให้แล้วเสร็จภายในเก้าสิบวัน หรือภายในเดือนธันวาคมแล้วแต่กรณี นับแต่วันที่ประกาศใช้ข้อบัญญัติงบประมาณรายจ่ายประจำปี เป็นไปตามหนังสือกระทรวงมหาดไทย ที่ มท ๐๘๑๐.๓/ว๖๐๘๖ ลงวันที่ ๑๙ สิงหาคม ๒๕๖๕ เรื่องซักซ้อมแนวปฏิบัติการใช้แผนพัฒนาท้องถิ่นขององค์กรปกครองส่วนท้องถิ่นเพื่อจัดทำบริการสาธารณะหรือกิจกรรมสาธารณะ

(๓) กรมส่งเสริมการปกครองท้องถิ่นมีระบบในการติดตามและประเมินผลการดำเนินการตามแผนพัฒนาท้องถิ่น และการบริหารงบประมาณภายใต้โครงการพัฒนาระบบสารสนเทศการบริหารจัดการเพื่อการวางแผนและประเมินผลขององค์กรปกครองส่วนท้องถิ่น (e-Plan) ใช้เป็นเครื่องมือในการจัดเก็บข้อมูลนำไปใช้ในการติดตาม (Monitoring) และการประเมิน (Evaluation) การดำเนินงานตามแผนพัฒนาท้องถิ่น ซึ่งต่อมาได้พัฒนาระบบให้สอดคล้องกับระบบติดตามและประเมินผลแห่งชาติ ซึ่งเป็นระบบเทคโนโลยีสารสนเทศที่สำนักสภาพัฒนาการเศรษฐกิจและสังคมแห่งชาติ (สศช.) จัดให้มีขึ้นเพื่อให้หน่วยงานของรัฐแต่ละแห่งเชื่อมโยงฐานข้อมูลที่อยู่ในความรับผิดชอบของหน่วยงานของรัฐเข้ารับระบบสารสนเทศฯ (e-Plan) ซึ่งเป็นการวิเคราะห์ข้อมูลเพื่อประเมินความสอดคล้องในการวางแผนขององค์กรปกครองส่วนท้องถิ่นเชื่อมโยงกับระบบติดตามและประเมินผลแห่งชาติ e-Plan - eMENSOCR

๕. ประโยชน์ของการติดตามและประเมินผลแผน

การติดตามและประเมินผลมีประโยชน์ที่สำคัญคือ การนำไปใช้แก้ไขปัญหาต่าง ๆ ระหว่างดำเนินโครงการ รองลงมาคือนำไปใช้สำหรับวางแผนการจัดทำแผนพัฒนาท้องถิ่นในอนาคต ประโยชน์ต่าง ๆ แยกเป็นหัวข้อได้ ดังนี้

๑. ได้ทราบถึงสถานภาพและสถานการณ์ต่าง ๆ ของการจัดทำแผนพัฒนาท้องถิ่นและการดำเนินการตามโครงการ ซึ่งจะช่วยให้วิธีการปฏิบัติดำเนินการไปแนวทางเดียวกัน

๒. ได้ทราบถึงข้อดี ข้อเสีย ข้อบกพร่องต่าง ๆ ตลอดจนปัจจัยที่ทำให้แผนพัฒนาท้องถิ่นและการดำเนินการตามโครงการพัฒนาท้องถิ่นมีปัญหา ทำให้สามารถแก้ไขได้ทุกจุด ตรงเป้าหมายอย่างทันท่วงที ทั้งในปัจจุบันและอนาคต

๓. ช่วยให้การใช้ทรัพยากรต่าง ๆ เกิดความประหยัด คุ่มค่าไม่เสียประโยชน์ ประหยัดเวลางบประมาณ และทรัพยากรในการดำเนินโครงการพัฒนาท้องถิ่น

๔. สามารถเก็บรวบรวมวิเคราะห์ข้อมูลต่าง ๆ ที่เกี่ยวกับรายละเอียดความต้องการสภาพปัญหาต่าง ๆ ที่จะนำไปจัดทำเป็นโครงการเพื่อพัฒนาท้องถิ่น เพื่อนำเสนอโครงการในเชิงสถิติหรือข้อมูลที่เป็นจริง ทำให้ได้รับความเชื่อถือและการยอมรับจากประชาชน ผู้มีส่วนได้เสีย หน่วยงานราชการ รัฐวิสาหกิจ องค์กรต่าง ๆ

๕. กระตุ้นให้ผู้ปฏิบัติงานและผู้เกี่ยวข้องกับการพัฒนาท้องถิ่น การจัดทำโครงการและรับผิดชอบโครงการมีความสำนึกต่อหน้าที่ความรับผิดชอบ และกระตือรือร้นในการแก้ไข ตลอดจนปรับปรุงรายละเอียดเนื้อหา ข้อมูลให้เป็นปัจจุบันเสมอ

ส่วนที่ ๒ การติดตามและประเมินผล

๑. สรุปผลการติดตามและประเมินผล ปีงบประมาณ พ.ศ.๒๕๖๔

จากการติดตามและประเมินผลแผนพัฒนาท้องถิ่น(พ.ศ.๒๕๖๑-๒๕๖๕) ปีงบประมาณ พ.ศ.๒๕๖๔ ของคณะกรรมการติดตามและประเมินผลแผนพัฒนาท้องถิ่น เฉพาะโครงการของปี ๒๕๖๔ สรุปได้ดังนี้

- โครงการตามแผนพัฒนาท้องถิ่น เฉพาะโครงการของปี ๒๕๖๔ จำนวน ๑,๐๐๔ โครงการ
- โครงการที่ได้รับอนุมัติงบประมาณ(ข้อบัญญัติงบประมาณรายจ่ายประจำปี การโอนงบประมาณรายจ่าย และการขอรับการสนับสนุนจากสำนักงานงบประมาณ) จำนวน ๓๒๔ โครงการ คิดเป็นร้อยละ ๓๒.๒๗ ของโครงการตามแผนพัฒนาท้องถิ่น ปี ๒๕๖๔
- โครงการที่ดำเนินการ จำนวน ๒๘๙ โครงการ คิดเป็นร้อยละ ๒๘.๗๘ ของโครงการตามแผนพัฒนาท้องถิ่น ปี ๒๕๖๔ และคิดเป็นร้อยละ ๘๙.๒๐ ของโครงการที่ได้รับอนุมัติงบประมาณ
- ร้อยละความสำเร็จของแผนพัฒนาท้องถิ่นที่นำมาดำเนินการ ปี ๒๕๖๔ คิดเป็นร้อยละ ๒๘.๗๘

๒. แนวทางการติดตามและประเมินผลปีงบประมาณ พ.ศ.๒๕๖๕

เนื่องจากสถานการณ์การแพร่ระบาดของโรคติดเชื้อไวรัสโคโรนา (COVID-19) ทำให้การติดตามและประเมินผลแผนประจำปีงบประมาณ พ.ศ.๒๕๖๕ ปรับกระบวนการติดตามและประเมินผลแผนให้สอดคล้องกับสถานการณ์ในปัจจุบัน ประกอบด้วย

(๑) ติดตามและประเมินผลแผนพัฒนาท้องถิ่น ประจำปีงบประมาณ พ.ศ.๒๕๖๕ โดยวัดระดับตามร้อยละความสำเร็จของการนำโครงการในแผนพัฒนามาดำเนินการ ดังนี้

- | | |
|--|-------------------------|
| - มากกว่าร้อยละ ๗๐ ขึ้นไป | อยู่ในระดับ ดีมาก |
| - มากกว่าร้อยละ ๖๐ แต่ไม่เกินร้อยละ ๗๐ | อยู่ในระดับ ดี |
| - มากกว่าร้อยละ ๕๐ แต่ไม่เกินร้อยละ ๖๐ | อยู่ในระดับ พอใช้ |
| - น้อยกว่าร้อยละ ๕๐ | อยู่ในระดับ ควรปรับปรุง |

(๒) ข้อมูลการบันทึกในระบบ e-Plan

ส่วนที่ ๓ ผลการวิเคราะห์การติดตามและประเมินผล

๑. ผลการพิจารณาติดตามและประเมินผลยุทธศาสตร์เพื่อความสอดคล้องแผนพัฒนาท้องถิ่น

แนวทางการพิจารณาการติดตามและประเมินผลยุทธศาสตร์เพื่อความสอดคล้องแผนพัฒนาท้องถิ่น ประกอบด้วย

๑. ข้อมูลสภาพทั่วไปและข้อมูลพื้นฐานขององค์กรปกครองส่วนท้องถิ่น ๒๐ คะแนน
๒. การวิเคราะห์สถานการณ์และศักยภาพ ๒๐ คะแนน
๓. ยุทธศาสตร์ ๖๐ คะแนน ประกอบด้วย
 - (๑) ยุทธศาสตร์ขององค์กรปกครองส่วนท้องถิ่น ๑๐ คะแนน
 - (๒) ยุทธศาสตร์ขององค์กรปกครองส่วนท้องถิ่นในเขตจังหวัด ๑๐ คะแนน
 - (๓) ยุทธศาสตร์จังหวัด ๑๐ คะแนน
 - (๔) วิสัยทัศน์ ๕ คะแนน
 - (๕) กลยุทธ์ ๕ คะแนน
 - (๖) เป้าประสงค์ของแต่ละประเด็นกลยุทธ์ ๕ คะแนน
 - (๗) จุดยืนทางยุทธศาสตร์ ๕ คะแนน
 - (๘) แผนงาน ๕ คะแนน
 - (๙) ความเชื่อมโยงของยุทธศาสตร์ในภาพรวม ๕ คะแนน

คะแนนรวม ๑๐๐ คะแนน เกณฑ์ที่ควรได้เพื่อให้เกิดความสอดคล้องและขับเคลื่อนการพัฒนาท้องถิ่นขององค์กรปกครองส่วนท้องถิ่น ไม่น้อยกว่าร้อยละ ๘๐ (๘๐ คะแนน)

การให้คะแนนการติดตามและประเมินผลยุทธศาสตร์ คณะกรรมการติดตามและประเมินผลแผนพัฒนา ได้ประเมินแผนพัฒนาท้องถิ่น(พ.ศ.๒๕๖๑-๒๕๖๕) ในการประชุม เมื่อวันที่ ๑๒ พฤศจิกายน ๒๕๖๒ ที่ประชุมได้พิจารณาให้คะแนนตามแนวทางการพิจารณาการติดตามและประเมินผลยุทธศาสตร์เพื่อความสอดคล้องแผนพัฒนาท้องถิ่นขององค์กรปกครองส่วนท้องถิ่น ไว้ดังนี้

ประเด็นการพิจารณา	รายละเอียดหลักเกณฑ์	คะแนนเต็ม	คะแนนที่ได้
๑.ข้อมูลสภาพทั่วไปและข้อมูลพื้นฐานขององค์กรปกครองส่วนท้องถิ่น	ควรประกอบด้วยข้อมูลดังนี้ (๑) ข้อมูลเกี่ยวกับด้านกายภาพ เช่น ที่ตั้งของหมู่บ้าน/ชุมชน/ตำบล ลักษณะลักษณะภูมิประเทศ ลักษณะภูมิอากาศ ลักษณะของดิน ลักษณะของแหล่งน้ำ ลักษณะของไม้/ป่าไม้ ฯลฯ ด้านการเมือง/การปกครอง เช่น เขตการปกครอง การเลือกตั้ง ฯลฯ	๒๐ (๓)	๓
	(๒) ข้อมูลเกี่ยวกับด้านการเมือง/การปกครอง เช่น เขตการปกครอง การเลือกตั้ง ฯลฯ ประชากร เช่น ข้อมูลเกี่ยวกับจำนวนประชากร และช่วงอายุและจำนวนประชากร ฯลฯ	(๒)	๒
	(๓) ข้อมูลเกี่ยวกับสภาพทางสังคม เช่น การศึกษา สาธารณสุข อาชญากรรม ยาเสพติด การสังคมสงเคราะห์ ฯลฯ	(๒)	๒

ประเด็นการพิจารณา	รายละเอียดหลักเกณฑ์	คะแนนเต็ม	คะแนนที่ได้
๑. ข้อมูลสภาพทั่วไป และข้อมูลพื้นฐานขององค์กรปกครองส่วนท้องถิ่น (ต่อ)	(๔) ข้อมูลเกี่ยวกับระบบบริการพื้นฐาน เช่น การคมนาคมขนส่ง การไฟฟ้า การประปา โทรศัพท์ ฯลฯ	(๒)	๒
	(๕) ข้อมูลเกี่ยวกับระบบเศรษฐกิจ เช่น การเกษตร การประมง การปศุสัตว์ การบริการ การท่องเที่ยว อุตสาหกรรม การพาณิชย์/กลุ่มอาชีพ แรงงาน ฯลฯ	(๒)	๒
	(๖) ข้อมูลเกี่ยวกับศาสนา ประเพณี วัฒนธรรม เช่น การนับถือศาสนา ประเพณีและงานประจำปี ภูมิปัญญาท้องถิ่น ภาษาถิ่น สินค้าพื้นเมืองและของที่ระลึก ฯลฯ และอื่น ๆ	(๒)	๒
	(๗) ข้อมูลเกี่ยวกับทรัพยากรธรรมชาติ เช่น น้ำ ป่าไม้ ภูเขา คุณภาพของทรัพยากรธรรมชาติ ฯลฯ	(๒)	๒
	(๘) การสำรวจและจัดเก็บข้อมูลเพื่อการจัดทำแผนพัฒนาท้องถิ่นหรือการใช้ข้อมูล จปฐ.	(๒)	อบจ.ไม่ประเมิน
	(๙) การประชุมประชาคมท้องถิ่น รูปแบบ วิธีการ และการดำเนินการประชุมประชาคมท้องถิ่น โดยใช้กระบวนการร่วมคิด ร่วมทำ ร่วมตัดสินใจ ร่วมตรวจสอบ ร่วมรับประโยชน์ ร่วมแก้ปัญหา ปรัชษาหารือ แลกเปลี่ยนเรียนรู้ เพื่อแก้ปัญหาสำหรับการพัฒนาท้องถิ่นตามอำนาจหน้าที่ของ อบท.	(๓)	๒
๒. การวิเคราะห์สภาพการณ์และศักยภาพ	ควรประกอบด้วยข้อมูลดังนี้	๒๐	
	(๑) การวิเคราะห์ที่ครอบคลุมความเชื่อมโยง ความสอดคล้อง ยุทธศาสตร์จังหวัด ยุทธศาสตร์การพัฒนาขององค์กรปกครองส่วนท้องถิ่นในเขตจังหวัด ยุทธศาสตร์ขององค์กรปกครองส่วนท้องถิ่น นโยบายของผู้บริหารท้องถิ่น รวมถึงความเชื่อมโยงแผนยุทธศาสตร์ชาติ ๒๐ ปี แผนพัฒนาเศรษฐกิจและสังคมแห่งชาติ และ Thailand ๔.๐	(๕)	๔.๕
	(๒) การวิเคราะห์การใช้ผังเมืองรวมหรือผังเมืองเฉพาะและการบังคับใช้ ผลของการบังคับใช้ สภาพการณ์ที่เกิดขึ้นต่อการพัฒนาท้องถิ่น	(๓)	๒.๕
	(๓) การวิเคราะห์ทางสังคม เช่น ด้านแรงงาน การศึกษา สาธารณสุข ความยากจน อาชญากรรม ปัญหายาเสพติด เทคโนโลยี จารีตประเพณี วัฒนธรรม ภูมิปัญญาท้องถิ่น เป็นต้น	(๓)	๒.๕
	(๔) การวิเคราะห์ทางเศรษฐกิจ ข้อมูลด้านรายได้ครัวเรือน การส่งเสริมอาชีพ กลุ่มอาชีพ กลุ่มทางสังคม การพัฒนาอาชีพและกลุ่มต่าง ๆ สภาพทางเศรษฐกิจและความเป็นอยู่ทั่วไป เป็นต้น	(๓)	๒.๕
	(๕) การวิเคราะห์สิ่งแวดล้อม พื้นที่สีเขียว ธรรมชาติต่าง ๆ ทางภูมิศาสตร์ กระบวนการหรือสิ่งที่เกิดขึ้น การประดิษฐ์ที่มีผลต่อสิ่งแวดล้อมและการพัฒนา	(๓)	๒.๕

ประเด็นการพิจารณา	รายละเอียดหลักเกณฑ์	คะแนนเต็ม	คะแนนที่ได้
๒. การวิเคราะห์สภาพการณ์และศักยภาพ (ต่อ)	(๖) ผลการวิเคราะห์ศักยภาพเพื่อประเมินสถานภาพการพัฒนาในปัจจุบันและโอกาสการพัฒนาในอนาคตของท้องถิ่น ด้วยเทคนิค SWOT Analysis ที่อาจส่งผลต่อการดำเนินงานได้แก่ S-Strength (จุดแข็ง) W-Weakness (จุดอ่อน) O-Opportunity (โอกาส) และ T-Threat (อุปสรรค)	(๓)	๒.๕
๓. ยุทธศาสตร์	ควรประกอบด้วยข้อมูลดังนี้	๖๐	
๓.๑ ยุทธศาสตร์ขององค์กรปกครองส่วนท้องถิ่น	สอดคล้องกับสภาพสังคม เศรษฐกิจ สิ่งแวดล้อมของท้องถิ่น ประเด็นปัญหาการพัฒนาและแนวทางการพัฒนาที่สอดคล้องกับยุทธศาสตร์ขององค์กรปกครองส่วนท้องถิ่น และเชื่อมโยงหลักประชาธิรัฐ แผนยุทธศาสตร์ชาติ ๒๐ ปี แผนพัฒนาเศรษฐกิจและสังคมแห่งชาติ และ Thailand ๔.๐	(๑๐)	๙
๓.๒ ยุทธศาสตร์ขององค์กรปกครองส่วนท้องถิ่นในเขตจังหวัด	สอดคล้องและเชื่อมโยงกับสภาพสังคม เศรษฐกิจ สิ่งแวดล้อมของท้องถิ่น และยุทธศาสตร์จังหวัด และเชื่อมโยงหลักประชาธิรัฐ แผนยุทธศาสตร์ชาติ ๒๐ ปี แผนพัฒนาเศรษฐกิจและสังคมแห่งชาติ และ Thailand ๔.๐	(๑๐)	๘.๕
๓.๓ ยุทธศาสตร์จังหวัด	สอดคล้องกับยุทธศาสตร์พัฒนากลุ่มจังหวัด ยุทธศาสตร์พัฒนาภาค แผนพัฒนาเศรษฐกิจและสังคมแห่งชาติ แผนการบริหารราชการแผ่นดิน นโยบาย/ยุทธศาสตร์ คสช. และนโยบายรัฐบาลหลักประชาธิรัฐ แผนยุทธศาสตร์ชาติ ๒๐ ปี และ Thailand ๔.๐	(๑๐)	๘.๕
๓.๔ วิสัยทัศน์	วิสัยทัศน์ ซึ่งมีลักษณะแสดงสถานภาพที่องค์กรปกครองส่วนท้องถิ่นต้องการจะเป็นหรือบรรลุถึงอนาคตอย่างชัดเจน สอดคล้องกับโอกาสและศักยภาพที่เป็นลักษณะเฉพาะขององค์กรปกครองส่วนท้องถิ่น และสัมพันธ์กับโครงการพัฒนาท้องถิ่น	(๕)	๔.๕
๓.๕ กลยุทธ์	แสดงให้เห็นช่องทาง วิธีการ ภารกิจหรือสิ่งที่ต้องทำตามอำนาจหน้าที่ขององค์กรปกครองส่วนท้องถิ่นที่จะนำไปสู่การบรรลุวิสัยทัศน์ หรือแสดงให้เห็นถึงความชัดเจนในสิ่งที่จะดำเนินการให้บรรลุวิสัยทัศน์นั้น	(๕)	๔.๕
๓.๖ เป้าประสงค์ของแต่ละประเด็นกลยุทธ์	เป้าประสงค์ของแต่ละประเด็นกลยุทธ์มีความสอดคล้องและสนับสนุนต่อกลยุทธ์ที่จะเกิดขึ้น มุ่งหมายสิ่งหนึ่งสิ่งใดที่ชัดเจน	(๕)	๔.๕
๓.๗ จุดยืนทางยุทธศาสตร์ (Positioning)	ความมุ่งมั่นอันแน่วแน่ในการวางแผนพัฒนาท้องถิ่น เพื่อให้บรรลุวิสัยทัศน์ขององค์กรปกครองส่วนท้องถิ่น ซึ่งเกิดจากศักยภาพของพื้นที่จริง ที่จะนำไปสู่ผลสำเร็จทางยุทธศาสตร์	(๕)	๓.๕

ประเด็นการพิจารณา	รายละเอียดหลักเกณฑ์	คะแนนเต็ม	คะแนนที่ได้
๓. ยุทธศาสตร์ (ต่อ) ๓.๘ แผนงาน	แผนงานหรือจุดมุ่งหมายเพื่อการพัฒนาในอนาคต กำหนดจุดมุ่งหมายในเรื่องใดเรื่องหนึ่งหรือแผนงานที่เกิดจากเป้าประสงค์ ตัวชี้วัด ค่าเป้าหมาย กลยุทธ์จุดยืนทางยุทธศาสตร์และยุทธศาสตร์ขององค์กรปกครองส่วนท้องถิ่นที่มีความชัดเจน นำไปสู่การจัดทำโครงการพัฒนาท้องถิ่นในแผนพัฒนาท้องถิ่นโดยระบุแผนงานและความเชื่อมโยงดังกล่าว	(๕)	๔.๕
๓.๙ ความเชื่อมโยงของยุทธศาสตร์ในภาพรวม	ความเชื่อมโยงองค์รวมที่นำไปสู่การพัฒนาท้องถิ่นที่เกิดผลผลิต/โครงการจากแผนยุทธศาสตร์ชาติ ๒๐ ปี แผนพัฒนาเศรษฐกิจและสังคมแห่งชาติ ฉบับที่ ๑๒ Thailand ๔.๐ แผนพัฒนาภาค/แผนพัฒนากลุ่มจังหวัด/แผนพัฒนาจังหวัด ยุทธศาสตร์การพัฒนาขององค์กรปกครองส่วนท้องถิ่นในเขตจังหวัดและยุทธศาสตร์ขององค์กรปกครองส่วนท้องถิ่น	(๕)	๔.๕
รวมคะแนน		๑๐๐	๘๖

๒. ผลการติดตามและประเมินผลโครงการเพื่อความสอดคล้องแผนพัฒนาท้องถิ่น

แนวทางการพิจารณาการติดตามและประเมินผลโครงการเพื่อความสอดคล้องแผนพัฒนาท้องถิ่นประกอบด้วย

๑. การสรุปสถานการณ์การพัฒนา ๑๐ คะแนน
๒. การประเมินผลการนำแผนพัฒนาท้องถิ่นไปปฏิบัติในเชิงปริมาณ ๑๐ คะแนน
๓. การประเมินผลการนำแผนพัฒนาท้องถิ่นไปปฏิบัติในเชิงคุณภาพ ๑๐ คะแนน
๔. แผนงานและยุทธศาสตร์การพัฒนา ๑๐ คะแนน
๕. โครงการพัฒนา ๖๐ คะแนน ประกอบด้วย
 - (๑) ความชัดเจนของชื่อโครงการ ๕ คะแนน
 - (๒) กำหนดวัตถุประสงค์สอดคล้องกับโครงการ ๕ คะแนน
 - (๓) เป้าหมาย (ผลผลิตของโครงการ) มีความชัดเจนนำไปสู่การตั้งงบประมาณได้ถูกต้อง ๕ คะแนน
 - (๔) โครงการมีความสอดคล้องกับแผนยุทธศาสตร์ชาติ ๒๐ ปี ๕ คะแนน
 - (๕) เป้าหมาย (ผลผลิตของโครงการ) มีความสอดคล้องกับแผนพัฒนาเศรษฐกิจและสังคมแห่งชาติ ฉบับที่ ๑๒ ๕ คะแนน
 - (๖) โครงการมีความสอดคล้องกับ Thailand ๔.๐ ๕ คะแนน
 - (๗) โครงการสอดคล้องกับยุทธศาสตร์จังหวัด ๕ คะแนน

- (๘) โครงการแก้ไขปัญหาคาความยากจนหรือการเสริมสร้างให้ประเทศชาติมั่นคง มั่งคั่ง ยั่งยืน ภายใต้หลักปรัชญา ๕ คະแนน
- (๙) งบประมาณ มีความสอดคล้องกับเป้าหมาย (ผลผลิตของโครงการ) ๕ คະแนน
- (๑๐) มีการประมาณการราคาถูกต้องตามหลักวิธีการงบประมาณ ๕ คະแนน
- (๑๑) มีการกำหนดตัวชี้วัด (KPI) และสอดคล้องกับวัตถุประสงค์และผลที่คาดว่าจะได้รับ ๕ คະแนน
- (๑๒) ผลที่คาดว่าจะได้รับ สอดคล้องกับวัตถุประสงค์ ๕ คະแนน

คะแนนรวม ๑๐๐ คะแนน เกณฑ์ที่ควรได้เพื่อให้เกิดความสอดคล้องและขับเคลื่อนการพัฒนาท้องถิ่นขององค์กรปกครองส่วนท้องถิ่น ไม่ควรน้อยกว่าร้อยละ ๘๐ (๘๐ คะแนน)

การให้คะแนนการติดตามและประเมินผลโครงการเพื่อความสอดคล้องแผนพัฒนาท้องถิ่น คณะกรรมการติดตามและประเมินผลแผนพัฒนา ได้ประเมินแผนพัฒนาท้องถิ่น(พ.ศ.๒๕๖๑-๒๕๖๕) ในการประชุมเมื่อวันที่ ๑๒ พฤศจิกายน ๒๕๖๒ ที่ประชุมได้พิจารณาให้คะแนนตามแนวทางการพิจารณาการติดตามและประเมินผลโครงการเพื่อความสอดคล้องแผนพัฒนาท้องถิ่น ไว้ดังนี้

ประเด็นการพิจารณา	รายละเอียดหลักเกณฑ์	คะแนนเต็ม	คะแนนที่ได้
๑.การสรุปสถานการณ์การพัฒนา	เป็นการวิเคราะห์กรอบการจัดทำยุทธศาสตร์ขององค์กรปกครองส่วนท้องถิ่น (ใช้การวิเคราะห์ SWOT Analysis/Demand (Demand Analysis)/Global Demand และ Trend ปัจจัยและสถานการณ์ การเปลี่ยนแปลงที่มีผลต่อการพัฒนา อย่างน้อยต้องประกอบด้วยวิเคราะห์ศักยภาพด้านเศรษฐกิจ, ด้านสังคม, ด้านทรัพยากรธรรมชาติและสิ่งแวดล้อม)	๑๐	๙
๒. การประเมินผลการนำแผนพัฒนาท้องถิ่นไปปฏิบัติในเชิงปริมาณ	๑) การควบคุมที่มีการใช้ตัวเลขต่าง ๆ เพื่อนำมาใช้วัดผลในเชิงปริมาณ เช่น การวัดจำนวนโครงการ กิจกรรม งานต่าง ๆ ก็คือผลผลิตนั่นเองว่าเป็นไปตามที่ตั้งเป้าหมายเอาไว้หรือไม่จำนวนที่ดำเนินการจริงตามที่ได้กำหนดไว้เท่าไร จำนวนที่ไม่สามารถดำเนินการได้มีจำนวนเท่าไร สามารถอธิบายได้ตามหลักประสิทธิภาพ (Efficiency) ของการพัฒนาท้องถิ่นตามอำนาจหน้าที่ที่ได้กำหนดไว้ ๒) วิเคราะห์ผลกระทบ/สิ่งที่กระทบ (Impact) โครงการที่ดำเนินการในเชิงปริมาณ (Quantitative)	๑๐	๗.๕
๓. การประเมินผลการนำแผนพัฒนาท้องถิ่นไปปฏิบัติในเชิงคุณภาพ	๑) การประเมินประสิทธิผลของแผนพัฒนาในเชิงคุณภาพคือการนำเอาเทคนิคต่าง ๆ มาใช้เพื่อวัดว่าภารกิจ โครงการ กิจกรรม งานต่าง ๆ ที่ดำเนินการในพื้นที่นั้น ๆ ตรงต่อความต้องการของประชาชนหรือไม่และเป็นไปตามอำนาจหน้าที่หรือไม่ ประชาชนพึงพอใจหรือไม่ สิ่งของ วัสดุ ครุภัณฑ์ การดำเนินการต่าง ๆ มีสภาพหรือลักษณะถูกต้อง ทนทาน สามารถใช้การได้ตามวัตถุประสงค์หรือไม่ ซึ่ง	๑๐	๗.๕

ประเด็นการพิจารณา	รายละเอียดหลักเกณฑ์	คะแนนเต็ม	คะแนนที่ได้
๓. การประเมินผลการนำแผนพัฒนาท้องถิ่นไปปฏิบัติในเชิงคุณภาพ (ต่อ)	เป็นไปตามหลักประสิทธิผล (Effectiveness) ผลการปฏิบัติราชการที่บรรลุวัตถุประสงค์และเป้าหมายของแผนการปฏิบัติราชการตามที่ได้รับงบประมาณมาดำเนินการ รวมถึงสามารถเทียบเคียงกับส่วนราชการหรือหน่วยงาน ๒) วิเคราะห์ผลกระทบ/สิ่งที่กระทบ (Impact) โครงการที่ดำเนินการในเชิงคุณภาพ (Qualitative)		
๔. แผนงานและยุทธศาสตร์การพัฒนา	๑) วิเคราะห์แผนงาน งาน ที่เกิดจากด้านต่างๆ มีความสอดคล้องกับยุทธศาสตร์ขององค์กรปกครองส่วนท้องถิ่นในมิติต่างๆ จนนำไปสู่การจัดทำโครงการพัฒนาท้องถิ่นโดยใช้ SWOT Analysis/Demand (Demand Analysis)/Global Demand/Trend หรือหลักการบูรณาการ (Integration) กับองค์กรปกครองส่วนท้องถิ่นที่มีพื้นที่ติดต่อกัน ๒) วิเคราะห์แผนงาน งาน ที่เกิดจากด้านต่างๆ ที่สอดคล้องกับการแก้ไขปัญหาความยากจน หลักปรัชชาวิรัฐ	๑๐	๘
๕. โครงการพัฒนา ๕.๑ ความชัดเจนของชื่อโครงการ	ควรประกอบด้วยข้อมูลดังนี้ เป็นโครงการที่มีวัตถุประสงค์สนองต่อแผนยุทธศาสตร์การพัฒนาขององค์กรปกครองส่วนท้องถิ่นและดำเนินการเพื่อให้เกิดการพัฒนาบรรลุตามวิสัยทัศน์ขององค์กรปกครองส่วนท้องถิ่นที่กำหนดไว้ ชื่อโครงการมีความชัดเจน มุ่งไปเรื่องใดเรื่องหนึ่ง อ่านแล้วเข้าใจได้ว่าจะพัฒนาอะไรในอนาคต	๖๐ (๕)	๔.๕
๕.๒ กำหนดวัตถุประสงค์สอดคล้องกับโครงการ	มีวัตถุประสงค์ชัดเจน (clearobjective) โครงการต้องกำหนดวัตถุประสงค์สอดคล้องกับความเป็นมาของโครงการ สอดคล้องกับหลักการและเหตุผล วิธีการดำเนินงานต้องสอดคล้องกับวัตถุประสงค์ มีความเป็นไปได้ชัดเจน มีลักษณะเฉพาะเจาะจง	(๕)	๔
๕.๓ เป้าหมาย (ผลผลิตของโครงการ) มีความชัดเจนนำไปสู่การตั้งงบประมาณได้ถูกต้อง	สภาพที่อยากให้เกิดขึ้นในอนาคตเป็นทิศทางที่ต้องไปให้ถึง เป้าหมายต้องชัดเจน สามารถระบุจำนวนเท่าไร กลุ่มเป้าหมายคืออะไร มีผลผลิตอย่างไร กลุ่มเป้าหมายพื้นที่ดำเนินงาน และระยะเวลาดำเนินงานอธิบายให้ชัดเจนว่าโครงการนี้จะทำที่ไหน เริ่มต้นในช่วงเวลาใดและจบลงเมื่อไร ใครคือกลุ่มเป้าหมายของโครงการ หากกลุ่มเป้าหมายมีหลายกลุ่ม ให้บอกชัดเจนไปว่าใครคือกลุ่มเป้าหมายหลัก ใครคือกลุ่มเป้าหมายรอง	(๕)	๔.๕

ประเด็นการพิจารณา	รายละเอียดหลักเกณฑ์	คะแนนเต็ม	คะแนนที่ได้
<p>๕. โครงการพัฒนา (ต่อ)</p> <p>๕.๔ โครงการมีความสอดคล้องกับแผนยุทธศาสตร์ ๒๐ ปี</p>	<p>โครงการสอดคล้องกับ (๑) ความมั่นคง (๒) การสร้างความสามารถในการแข่งขัน (๓) การพัฒนาและเสริมสร้างศักยภาพคน (๔) การสร้างโอกาสความเสมอภาคและเท่าเทียมกันทางสังคม (๕) การสร้างการเติบโตบนคุณภาพชีวิตที่เป็นมิตรต่อสิ่งแวดล้อม (๖) การปรับสมดุลและพัฒนา ระบบการบริหารจัดการภาครัฐ เพื่อให้เกิดความมั่นคง มั่งคั่ง ยั่งยืน</p>	(๕)	๔
<p>๕.๕ เป้าหมาย (ผลผลิตของโครงการ) มีความสอดคล้องกับแผนพัฒนาเศรษฐกิจและสังคมแห่งชาติ</p>	<p>โครงการมีความสอดคล้องกับแผนพัฒนาเศรษฐกิจและสังคมแห่งชาติ ฉบับที่ ๑๒ โดย (๑) ยึดหลักปรัชญาของเศรษฐกิจพอเพียง (๒) ยึดคนเป็นศูนย์กลางการพัฒนา (๓) ยึดวิสัยทัศน์ภายใต้อายุทธศาสตร์ชาติ ๒๐ ปี (๔) ยึดเป้าหมายอนาคตประเทศไทย ๒๕๗๙ (๕) ยึดหลักการนำไปสู่การปฏิบัติให้เกิดผลสัมฤทธิ์อย่างจริงจังใน ๕ ปีที่ต่อยอดไปสู่ผลสัมฤทธิ์ที่เป็นเป้าหมายระยะยาว ภายใต้แนวทางการพัฒนา (๑) การยกระดับศักยภาพการแข่งขันและการหลุดพ้นกับดักรายได้ปานกลางสู่รายได้สูง (๒) การพัฒนา ศักยภาพคนตามช่วงวัยและการปฏิรูประบบเพื่อสร้างสังคมสูงวัยอย่างมีคุณภาพ (๓) การลดความเหลื่อมล้ำทางสังคม (๔) การรองรับการเชื่อมโยงภูมิภาคและความเป็นเมือง (๕) การสร้างความเจริญเติบโตทางเศรษฐกิจและสังคมอย่าง เป็นมิตรกับสิ่งแวดล้อม (๖) การบริหารราชการแผ่นดินที่มีประสิทธิภาพ</p>	(๕)	๔.๕
<p>๕.๖ โครงการมีความสอดคล้องกับ Thailand ๔.๐</p>	<p>โครงการมีลักษณะหรือสอดคล้องกับการปรับเปลี่ยนโครงสร้างเศรษฐกิจ ไปสู่ Value-Based Economy หรือ เศรษฐกิจที่ขับเคลื่อนด้วยนวัตกรรมทำน้อย ได้มากเช่น (๑) เปลี่ยนจากการผลิตสินค้า โภคภัณฑ์ไปสู่สินค้าเชิงนวัตกรรม (๒) เปลี่ยนจากการขับเคลื่อนประเทศด้วยภาคอุตสาหกรรม ไปสู่การขับเคลื่อนด้วยเทคโนโลยี ความคิดสร้างสรรค์ และ นวัตกรรม (๓) เปลี่ยนจากการเน้นภาคการผลิตสินค้า ไปสู่ การเน้นภาคบริการมากขึ้น รวมถึงโครงการที่เติมเต็มด้วย วิทยาการ ความคิดสร้างสรรค์ นวัตกรรม วิทยาศาสตร์ เทคโนโลยี และการวิจัยและพัฒนา แล้วต่อยอดความ ได้เปรียบเชิงเปรียบเทียบ เช่น ด้านเกษตร เทคโนโลยีชีวภาพ สาธารณสุข วัฒนธรรม ฯลฯ</p>	(๕)	๔

ประเด็นการพิจารณา	รายละเอียดหลักเกณฑ์	คะแนนเต็ม	คะแนนที่ได้
๕. โครงการพัฒนา (ต่อ) ๕.๗ โครงการสอดคล้องกับยุทธศาสตร์จังหวัด	โครงการพัฒนาท้องถิ่นมีความสอดคล้องกับท่วงระยะเวลาของแผนพัฒนาจังหวัดที่ได้กำหนดขึ้น เพื่อขับเคลื่อนการพัฒนาท้องถิ่นเสมือนหนึ่งการขับเคลื่อนการพัฒนาจังหวัด ซึ่งไม่สามารถแยกส่วนใดส่วนหนึ่งออกจากกันได้ นอกจากนี้โครงการพัฒนาท้องถิ่นต้องเป็นโครงการเชื่อมต่อหรือเดินทางไปด้วยกันกับยุทธศาสตร์จังหวัดที่ได้กำหนดขึ้นที่เป็นปัจจุบัน	(๕)	๔.๕
๕.๘ โครงการแก้ไขปัญหาความยากจนหรือการเสริมสร้างให้ประเทศชาติมั่นคง มั่งคั่ง ยั่งยืน ภายใต้หลักปรัชญาของเศรษฐกิจพอเพียง	เป็นโครงการที่ดำเนินการภายใต้พื้นฐานความพอเพียงที่ประชาชนดำเนินการเองหรือร่วมดำเนินการ เป็นโครงการต่อยอดและขยายได้ เป็นโครงการที่ประชาชนต้องการเพื่อให้เกิดความยั่งยืน ซึ่งมีลักษณะที่จะให้ท้องถิ่นมีความมั่นคง มั่งคั่ง ยั่งยืน เป็นท้องถิ่นที่พัฒนาแล้ว ด้วยการพัฒนาตามปรัชญาของเศรษฐกิจพอเพียง	(๕)	๔.๕
๕.๙ งบประมาณ มีความสอดคล้องกับเป้าหมาย (ผลผลิตของโครงการ)	งบประมาณโครงการพัฒนาจะต้องคำนึงถึงหลักสำคัญ ๕ ประการในการจัดทำโครงการได้แก่ (๑) ความประหยัด (Economy) (๒) ความมีประสิทธิภาพ (Efficiency) (๓) ความมีประสิทธิภาพ (Effectiveness) (๔) ความเหลื่อมล้ำในการพัฒนาท้องถิ่น นำไปสู่ความยุติธรรม (Equity) (๕) ความโปร่งใส (Transparency)	(๕)	๔.๕
๕.๑๐ มีการประมาณการราคาถูกต้องตามหลักวิธีการงบประมาณ	การประมาณการราคาเพื่อการพัฒนาต้องให้สอดคล้องกับโครงการถูกต้องตามหลักวิชาการทางช่าง หลักของราคากลาง ราคากลางท้องถิ่น มีความโปร่งใสในการกำหนดราคา และตรวจสอบได้ในเชิงประจักษ์	(๕)	๓.๕
๕.๑๑ มีการกำหนดตัวชี้วัด (KPI) และสอดคล้องกับวัตถุประสงค์และผลที่คาดว่าจะได้รับ	มีการกำหนดดัชนีชี้วัดผลงาน (Key Performance Indicator : KPI) ที่ สามารถวัดได้ (measurable) ใช้บอกประสิทธิผล (effectiveness) ใช้บอกประสิทธิภาพ (efficiency) ได้ เช่น การกำหนดความพึงพอใจ การกำหนดร้อยละ การกำหนดอันเกิดจากผลของวัตถุประสงค์ที่เกิดขึ้นสิ่งที่ได้รับ (การคาดการณ์ คาดว่าจะได้รับ)	(๕)	๔.๕

ประเด็นการพิจารณา	รายละเอียดหลักเกณฑ์	คะแนนเต็ม	คะแนนที่ได้
๕.๑๒ ผลที่คาดว่าจะได้รับ สอดคล้องกับวัตถุประสงค์	ผลที่ได้รับเป็นสิ่งที่เกิดขึ้นได้จริงจากการดำเนินการตามโครงการพัฒนา ซึ่งสอดคล้องกับวัตถุประสงค์ที่ตั้งไว้ การได้ผลหรือผลที่เกิดขึ้นจะต้องเท่ากับวัตถุประสงค์หรือมากกว่าวัตถุประสงค์ซึ่งการเขียนวัตถุประสงค์ควรคำนึงถึง (๑) ความเป็นไปได้และมีความเฉพาะเจาะจง ในการดำเนินงานตามโครงการ (๒) วัดและประเมินผลระดับของความสำเร็จได้ (๓) ระบุสิ่งที่ต้องการดำเนินงานอย่างชัดเจน และเฉพาะเจาะจงมากที่สุด และสามารถปฏิบัติได้ (๔) เป็นเหตุเป็นผล สอดคล้องกับความเป็นจริง (๕) ส่งผลต่อการบ่งบอกเวลาได้	(๕)	๔.๕
	รวมคะแนน	๑๐๐	๘๓.๕

๓. สรุปผลการวิเคราะห์การติดตามและประเมินผล

๓.๑ การวางแผนพัฒนา

องค์การบริหารส่วนจังหวัดพะเยาได้จัดทำแผนพัฒนาท้องถิ่น(พ.ศ.๒๕๖๑-๒๕๖๕) ตามกระบวนการที่บัญญัติไว้ในระเบียบกระทรวงมหาดไทยว่าด้วยการจัดทำแผนพัฒนาขององค์กรปกครองส่วนท้องถิ่น พ.ศ.๒๕๔๘ และที่แก้ไขเพิ่มเติมถึง(ฉบับที่ ๓) พ.ศ.๒๕๖๑ โดยการมีส่วนร่วมของทุกภาคส่วนผ่านกระบวนการประสานแผนพัฒนาท้องถิ่นและการประชาคมในระดับต่าง ๆ ก่อนนำมาจัดทำโครงการเพื่อการพัฒนาและบรรจุไว้ในแผนพัฒนาท้องถิ่น

องค์การบริหารส่วนจังหวัดพะเยาได้ประกาศใช้แผนพัฒนาท้องถิ่น(พ.ศ.๒๕๖๑-๒๕๖๕) เมื่อวันที่ ๑๐ มิถุนายน ๒๕๖๒ และฉบับแก้ไขเพิ่มเติม เปลี่ยนแปลง โดยมีโครงการที่บรรจุไว้ในปีงบประมาณ พ.ศ.๒๕๖๕ รวม ๕๔๒ โครงการ งบประมาณ ๗๙๕,๐๕๙,๓๘๘.๐๐ บาท สามารถจำแนกตามยุทธศาสตร์ได้ดังนี้

ยุทธศาสตร์	จำนวนโครงการทั้งหมด ในแผนพัฒนา ปี ๒๕๖๕	งบประมาณ (บาท)
๑. พัฒนาระบบเศรษฐกิจ	๔๘๑	๗๖๒,๐๕๘,๖๐๐.๐๐
๒. พัฒนาสังคม การศึกษาและวัฒนธรรม	๒๕	๑๒,๕๗๙,๓๐๐.๐๐
๓. บริหารจัดการทรัพยากรธรรมชาติและสิ่งแวดล้อม	๒๐	๑๓,๖๐๐,๐๐๐.๐๐
๔. รักษาความมั่นคงและความสงบเรียบร้อย	๓	๒๖๘,๔๘๘.๐๐
๕. ส่งเสริมการบริหารจัดการตามหลักธรรมาภิบาล	๑๓	๖,๕๕๓,๐๐๐.๐๐
รวม	๕๔๒	๗๙๕,๐๕๙,๓๘๘.๐๐

๓.๒ การจัดทำงบประมาณ

นายกองค์การบริหารส่วนจังหวัดพะเยา ได้ประกาศใช้ข้อบัญญัติงบประมาณรายจ่ายประจำปีงบประมาณ พ.ศ.๒๕๖๕ เมื่อวันที่ ๓๐ กันยายน ๒๕๖๔ และในช่วงระหว่างปีงบประมาณมีการโอนงบประมาณรายจ่าย ตลอดจนการขอรับเงินอุดหนุนเฉพาะกิจ การขอรับการจัดสรรงบประมาณรายจ่ายประจำปีงบประมาณ พ.ศ.๒๕๖๕ งบกลาง รายการเงินสำรองจ่ายเพื่อกรณีฉุกเฉินหรือจำเป็น เพื่อดำเนินการโครงการเพิ่มประสิทธิภาพการบริหารจัดการทรัพยากรน้ำ เพื่อรองรับสถานการณ์ภัยแล้งและฝนทิ้งช่วงปี ๒๕๖๕ และการขอรับการสนับสนุนงบประมาณภายใต้โครงการพัฒนาและเสริมสร้างความเข้มแข็งของเศรษฐกิจฐานราก ปี ๒๕๖๕ จากสำนักงบประมาณ จำนวนรวม ๒๙๕ โครงการ งบประมาณ ๔๑๐,๘๕๔,๗๔๐.๐๐ บาท สามารถจำแนกตามยุทธศาสตร์ ได้ดังนี้

ยุทธศาสตร์	จำนวนโครงการ	งบประมาณ (บาท)
๑. พัฒนาระบบเศรษฐกิจ	๒๕๐	๔๐๐,๑๖๓,๘๔๐.๐๐
๒. พัฒนาสังคม การศึกษาและวัฒนธรรม	๒๒	๒,๗๓๕,๑๐๐.๐๐
๓. บริหารจัดการทรัพยากรธรรมชาติและสิ่งแวดล้อม	๑๐	๕,๖๓๐,๐๐๐.๐๐
๔. รักษาความมั่นคงและความสงบเรียบร้อย	๑	๕๐๐.๐๐
๕. ส่งเสริมการบริหารจัดการตามหลักธรรมาภิบาล	๑๒	๒,๓๒๕,๓๐๐.๐๐
รวม	๒๙๕	๔๑๐,๘๕๔,๗๔๐.๐๐

๓.๓. การใช้จ่ายงบประมาณ

องค์การบริหารส่วนจังหวัดพะเยา มีการใช้จ่ายงบประมาณในการดำเนินโครงการที่ได้รับอนุมัติงบประมาณประจำปีงบประมาณ พ.ศ.๒๕๖๕ โดยมีจัดซื้อจัดจ้าง/ขอเบิกเงินเบิกตัดปี จำนวน ๒๓๐ โครงการ งบประมาณ ๒๖๙,๒๑๑,๕๖๖.๖๔ บาท สามารถจำแนกตามยุทธศาสตร์ ได้ดังนี้

ยุทธศาสตร์	จำนวนโครงการ	งบประมาณ (บาท)
๑. พัฒนาระบบเศรษฐกิจ	๒๐๘	๒๖๑,๔๓๔,๘๙๙.๐๐
๒. พัฒนาสังคม การศึกษาและวัฒนธรรม	๙	๒,๕๔๑,๙๒๒.๐๐
๓. บริหารจัดการทรัพยากรธรรมชาติและสิ่งแวดล้อม	๗	๓,๑๒๒,๕๙๔.๖๘
๔. รักษาความมั่นคงและความสงบเรียบร้อย	๑	๕๐๐.๐๐
๕. ส่งเสริมการบริหารจัดการตามหลักธรรมาภิบาล	๕	๒,๑๑๑,๖๕๐.๙๖
รวม	๒๓๐	๒๖๙,๒๑๑,๕๖๖.๖๔

ตารางสรุปโครงการตามแผนพัฒนาท้องถิ่นที่ดำเนินการในปีงบประมาณ พ.ศ. 2565 จำแนกตามยุทธศาสตร์ขององค์การบริหารส่วนจังหวัดพะเยา

ยุทธศาสตร์	โครงการตามแผนพัฒนาท้องถิ่น		โครงการที่อนุมัติงบประมาณ			โครงการที่ดำเนินการ			
	จำนวน	งบประมาณ	จำนวน	งบประมาณ	คิดเป็นร้อยละ (ของโครงการตาม แผนพัฒนาท้องถิ่น)	จำนวน	งบประมาณ	คิดเป็นร้อยละ (ของโครงการตาม แผนพัฒนาท้องถิ่น)	คิดเป็นร้อยละ (ของโครงการที่ อนุมัติ งบป.)
1. พัฒนาระบบเศรษฐกิจ	481	762,058,600.00	250	400,163,840.00	51.98	208	261,434,899.00	43.24	83.20
2. พัฒนาสังคม การศึกษา และวัฒนธรรม	25	12,579,300.00	22	2,735,100.00	88.00	9	2,541,922.00	36.00	40.91
3. บริหารจัดการทรัพยากร- ธรรมชาติและสิ่งแวดล้อม	20	13,600,000.00	10	5,630,000.00	50.00	7	3,122,594.68	35.00	70.00
4. รักษาความมั่นคงและ ความสงบเรียบร้อย	3	268,488.00	1	500.00	33.33	1	500.00	33.33	100
5. ส่งเสริมการบริหารจัดการ ตามหลักธรรมาภิบาล	13	6,553,000.00	12	2,325,300.00	92.31	5	2,111,650.96	38.46	41.67
รวม	542	795,059,388.00	295	410,854,740.00	54.43	230	269,211,566.64	42.44	77.97

แผนภูมิที่ ๑ แสดงการเปรียบเทียบจำนวนโครงการ ตามแผนพัฒนาท้องถิ่น (พ.ศ.๒๕๖๑-๒๕๖๕) ขององค์การบริหารส่วนจังหวัดพะเยา จำแนกตามยุทธศาสตร์

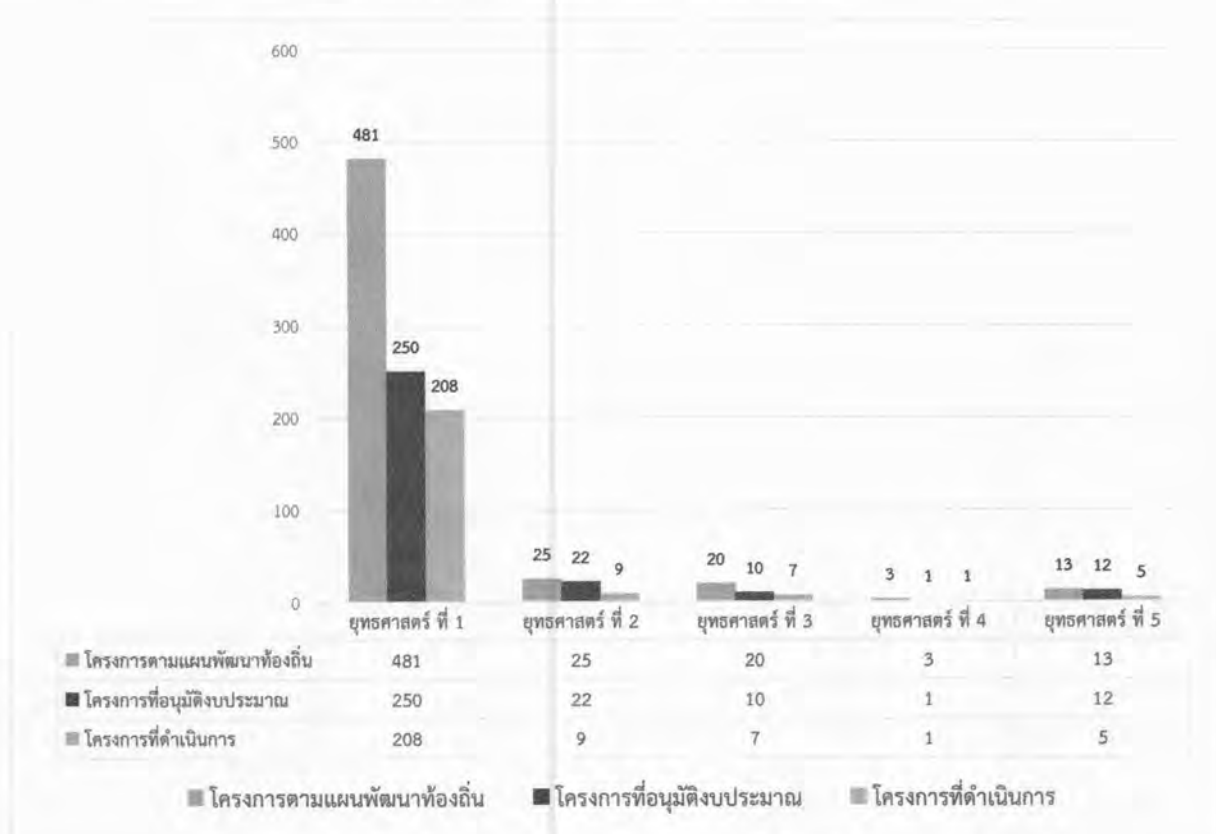

จากแผนภูมิที่ ๑ พบว่าร้อยละของการนำโครงการตามแผนพัฒนาท้องถิ่นไปดำเนินการ จำแนกตามยุทธศาสตร์ ดังนี้

ยุทธศาสตร์ที่ ๑ มีโครงการทั้งหมด ๔๘๑ โครงการ โครงการที่อนุมัติงบประมาณ ๒๕๐ โครงการ คิดเป็นร้อยละ ๕๑.๙๘ ของโครงการทั้งหมด โครงการที่ดำเนินการ ๒๐๘ โครงการ คิดเป็นร้อยละ ๔๓.๒๔ ของโครงการทั้งหมด และคิดเป็นร้อยละ ๘๓.๒๐ ของโครงการที่อนุมัติงบประมาณ

ยุทธศาสตร์ที่ ๒ มีโครงการทั้งหมด ๒๕ โครงการ โครงการที่อนุมัติงบประมาณ ๒๒ โครงการ คิดเป็นร้อยละ ๘๘.๐๐ ของโครงการทั้งหมด โครงการที่ดำเนินการ ๙ โครงการ คิดเป็นร้อยละ ๓๖.๐๐ ของโครงการทั้งหมด และคิดเป็นร้อยละ ๔๐.๙๑ ของโครงการที่อนุมัติงบประมาณ

ยุทธศาสตร์ที่ ๓ มีโครงการทั้งหมด ๒๐ โครงการ โครงการที่อนุมัติงบประมาณ ๑๐ โครงการ คิดเป็นร้อยละ ๕๐.๐๐ ของโครงการทั้งหมด โครงการที่ดำเนินการ ๗ โครงการ คิดเป็นร้อยละ ๓๕.๐๐ ของโครงการทั้งหมด และคิดเป็นร้อยละ ๗๐.๐๐ ของโครงการที่อนุมัติงบประมาณ

ยุทธศาสตร์ที่ ๔ มีโครงการทั้งหมด ๓ โครงการ โครงการที่อนุมัติงบประมาณ ๑ โครงการ คิดเป็นร้อยละ ๓๓.๓๓ ของโครงการทั้งหมด โครงการที่ดำเนินการ ๑ โครงการ คิดเป็นร้อยละ ๓๓.๐๐ ของโครงการทั้งหมด และคิดเป็นร้อยละ ๑๐๐ ของโครงการที่อนุมัติงบประมาณ

ยุทธศาสตร์ที่ ๕ มีโครงการทั้งหมด ๑๓ โครงการ โครงการที่อนุมัติงบประมาณ ๑๒ โครงการ คิดเป็นร้อยละ ๙๒.๓๑ ของโครงการทั้งหมด โครงการที่ดำเนินการ ๕ โครงการ คิดเป็นร้อยละ ๓๘.๔๖ ของโครงการทั้งหมด และคิดเป็นร้อยละ ๔๑.๖๗ ของโครงการที่อนุมัติงบประมาณ

แผนภูมิที่ ๒ แสดงการเปรียบเทียบจำนวนงบประมาณ ตามแผนพัฒนาท้องถิ่น (พ.ศ.๒๕๖๑-๒๕๖๕) ขององค์การบริหารส่วนจังหวัดพะเยา จำแนกตามยุทธศาสตร์

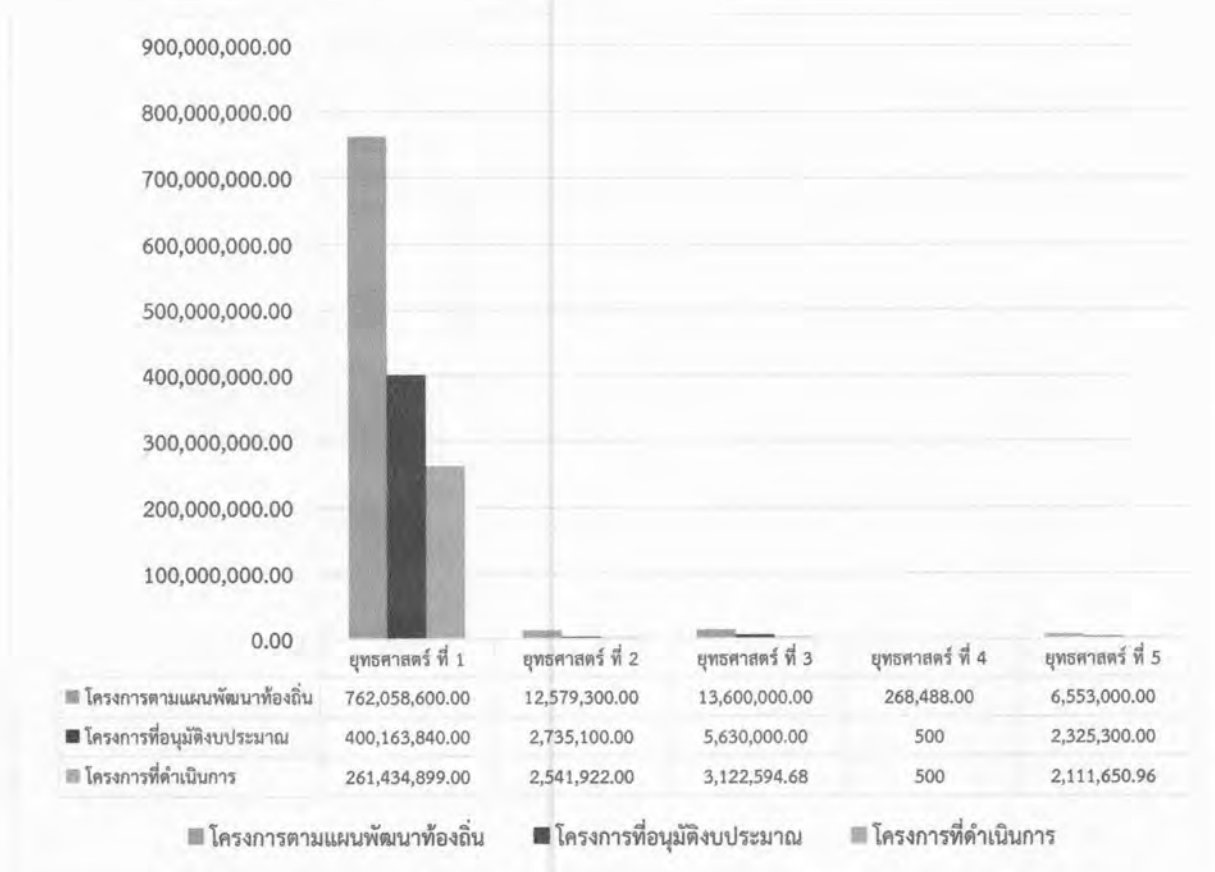

จากแผนภูมิที่ ๒ พบว่าร้อยละของการเบิกจ่ายงบประมาณจำแนกตามยุทธศาสตร์ ดังนี้

ยุทธศาสตร์ที่ ๑ มีงบประมาณตามแผนพัฒนาท้องถิ่น ๗๖๒,๐๕๘,๖๐๐ บาท งบประมาณอนุมัติ ๔๐๐,๑๖๓,๘๔๐ บาท งบประมาณเบิกจ่าย ๒๖๑,๔๓๔,๘๙๙ บาท คิดเป็นร้อยละ ๖๕.๓๓ ของงบประมาณอนุมัติ

ยุทธศาสตร์ที่ ๒ งบประมาณตามแผนพัฒนาท้องถิ่น ๑๒,๕๗๙,๓๐๐ บาท งบประมาณอนุมัติ ๒,๗๓๕,๑๐๐ บาท งบประมาณเบิกจ่าย ๒,๕๔๑,๙๒๒ บาท คิดเป็นร้อยละ ๙๒.๙๔ ของงบประมาณอนุมัติ

ยุทธศาสตร์ที่ ๓ งบประมาณตามแผนพัฒนาท้องถิ่น ๑๓,๖๐๐,๐๐๐ บาท งบประมาณอนุมัติ ๕,๖๓๐,๐๐๐ บาท งบประมาณเบิกจ่าย ๓,๑๒๒,๕๙๔.๖๘ บาท คิดเป็นร้อยละ ๕๕.๔๖ ของงบประมาณอนุมัติ

ยุทธศาสตร์ที่ ๔ งบประมาณตามแผนพัฒนาท้องถิ่น ๒๖๘,๔๘๘ บาท งบประมาณอนุมัติ ๕๐๐ บาท งบประมาณเบิกจ่าย ๕๐๐ บาท คิดเป็นร้อยละ ๑๐๐ ของงบประมาณอนุมัติ

ยุทธศาสตร์ที่ ๕ งบประมาณตามแผนพัฒนาท้องถิ่น ๖,๕๕๓,๐๐๐ บาท งบประมาณอนุมัติ ๒,๓๒๕,๓๐๐ บาท งบประมาณเบิกจ่าย ๒,๑๑๑,๖๕๐.๙๖ บาท คิดเป็นร้อยละ ๙๐.๘๑

บัญชีครุภัณฑ์

องค์การบริหารส่วนจังหวัดพะเยาได้จัดทำบัญชีครุภัณฑ์ตามแผนพัฒนาท้องถิ่น (พ.ศ.๒๕๖๑-๒๕๖๕) สำหรับครุภัณฑ์บริการสาธารณะที่ใช้เพื่อการพัฒนาท้องถิ่นในการจัดทำบริการสาธารณะหรือกิจกรรมสาธารณะ สรุปได้ดังนี้

รายการ	จำนวน	คิดเป็นร้อยละของบัญชีครุภัณฑ์	คิดเป็นร้อยละของครุภัณฑ์ที่ได้รับอนุมัติงบประมาณ
บัญชีครุภัณฑ์ ตามแผนพัฒนาท้องถิ่น ปี ๒๕๖๕	๖๐	-	-
ครุภัณฑ์ที่ได้รับอนุมัติงบประมาณ	๒๖	๔๓.๓๓	-
ครุภัณฑ์ที่ได้ดำเนินการเบิกจ่าย/กักเงินเบิกตัดปี	๒๓	๓๘.๓๓	๘๘.๔๖



รายการ	งบประมาณ	คิดเป็นร้อยละของบัญชีครุภัณฑ์	คิดเป็นร้อยละของครุภัณฑ์ที่ได้รับอนุมัติงบประมาณ
บัญชีครุภัณฑ์ ตามแผนพัฒนาท้องถิ่น ปี ๒๕๖๕	๖๐,๐๔๒,๔๑๐	-	-
ครุภัณฑ์ที่ได้รับอนุมัติงบประมาณ	๑๐,๐๗๗,๗๖๐	๑๖.๗๘	-
ครุภัณฑ์ที่ได้ดำเนินการเบิกจ่าย/กักเงินเบิกตัดปี	๙,๘๒๒,๔๘๐	๑๖.๓๖	๙๗.๔๗

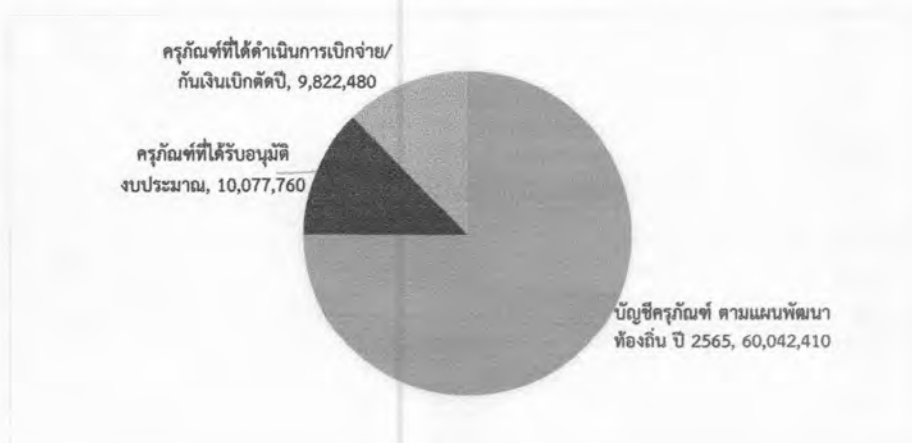

แบบรายงานการติดตามโครงการตามแผนพัฒนาท้องถิ่น (พ.ศ.2561-2565) ประจำปีงบประมาณ พ.ศ. 2565

องค์การบริหารส่วนจังหวัดพะเยา อำเภอเมืองพะเยา จังหวัดพะเยา

ที่	ชื่อโครงการ	งบประมาณ ตามแผนฯ	ข้อบัญญัติ งบประมาณอนุมัติ	เงินอุดหนุน เฉพาะกิจ	เศรษฐกิจ ฐานราก 65	ช่วงเวลาตาม แผนการดำเนินงาน	ช่วงเวลา ดำเนินงานจริง	เบิกจ่าย	หมายเหตุ
ยุทธศาสตร์ที่ 1 พัฒนาระบบเศรษฐกิจ									
1	ปรับปรุงถนนหินคลุก เข้าสู่พื้นที่การเกษตร ซอยแม่บ้านทหารช่างประตู 3 ค่ายขุนเจือง หมู่ที่ 4 ต.ท่าวังทอง อ.เมือง จ.พะเยา	500,000.00	500,000.00	-	-	1 ต.ค. 64 - 30 ก.ย. 65	20 ม.ค. - 22 มี.ค. 65	453,000.00	
2	ก่อสร้างถนน ค.ส.ล. ซอยข้างบ้านนายแพทย์อรุณ หมู่ที่ 13 ต.ท่าวังทอง อ.เมือง จ.พะเยา	500,000.00	500,000.00	-	-	1 ต.ค. 64 - 30 ก.ย. 65	21 ม.ค. 65 - 29 มี.ค. 65	499,000.00	
3	ปรับปรุงถนนหินคลุกเข้าสู่พื้นที่การเกษตร ซอยร่มโพธิ์ทองข้างสำนักสงฆ์สายศรีวิเลิศ หมู่ที่ 12 ต.ท่าวังทอง อ.เมือง จ.พะเยา	500,000.00	500,000.00	-	-	1 ต.ค. 64 - 30 ก.ย. 65	23 มี.ย. - 21 ก.ย. 65	499,000.00	
4	ปรับปรุงถนนหินคลุกเข้าสู่พื้นที่การเกษตร สายร่องแล้ง หมู่ที่ 13 ต.แม่ณาเรือ เชื่อม ต.แม่ใส อ.เมือง จ.พะเยา	500,000.00	500,000.00	-	-	1 ต.ค. 64 - 30 ก.ย. 65	10 ม.ค. 65 - 4 มี.ค. 65	466,000.00	
5	ปรับปรุงถนนหินคลุกเข้าสู่พื้นที่การเกษตร สายวัดป่าน้ำซึม หมู่ที่ 2 ต.แม่ณาเรือ เชื่อม ต.แม่กา อ.เมือง จ.พะเยา	500,000.00	500,000.00	-	-	1 ต.ค. 64 - 30 ก.ย. 65	10 ม.ค. 65 - 21 ก.พ. 65	469,500.00	
6	ปรับปรุงถนนหินคลุกเข้าสู่พื้นที่การเกษตร หมู่ที่ 3 ต.แม่ใส เชื่อม ต.แม่ณาเรือ อ.เมือง จ.พะเยา	500,000.00	500,000.00	-	-	1 ต.ค. 64 - 30 ก.ย. 65	10 ม.ค. 65 - 2 มี.ค. 65	460,000.00	
7	ก่อสร้างถนน ค.ส.ล.บ้านแม่เย็นนอก หมู่ที่ 8 บ้านใหม่สันคือ หมู่ 7 ต.ป่าแฝก อ.แม่ใจ จ.พะเยา	500,000.00	500,000.00	-	-	1 ต.ค. 64 - 30 ก.ย. 65	31 ม.ค. - 5 เม.ย. 65	499,000.00	
8	ก่อสร้างถนน ค.ส.ล. สายข้างวัดพระธาตุมุงเมือง บ้านสันม่วงใหม่ หมู่ที่ 6 ต.เจริญราษฎร์ เชื่อม ต.ศรีถ้อย อ.แม่ใจ จ.พะเยา	500,000.00	500,000.00	-	-	1 ต.ค. 64 - 30 ก.ย. 65	31 ม.ค. - 5 เม.ย. 65	499,000.00	

ที่	ชื่อโครงการ	งบประมาณ ตามแผนฯ	ข้อบัญญัติ งบประมาณอนุมัติ	เงินอุดหนุน เฉพาะกิจ	เศรษฐกิจ ฐานราก 65	ช่วงเวลาตาม แผนการดำเนินงาน	ช่วงเวลา ดำเนินงานจริง	เบิกจ่าย	หมายเหตุ
9	ปรับปรุงถนนลูกรังบดอัดแน่นเข้าสู่พื้นที่การเกษตร บ้านบ่อค้าง หมู่ที่ 4 ต.นาปรัง เข้ม ต.ปง อ.ปง จ.พะเยา	500,000.00	500,000.00	-	-	1 ต.ค. 64 - 30 ก.ย. 65	16 พ.ย. 64 - 27 ม.ค. 65	499,000.00	
10	ปรับปรุงถนนลูกรังบดอัดแน่นเข้าสู่พื้นที่การเกษตร บ้านใหม่สารภี หมู่ที่ 11 ต.ขุนควร อ.ปง เข้ม ต.ผาช้างน้อย อ.ปง จ.พะเยา	500,000.00	500,000.00	-	-	1 ต.ค. 64 - 30 ก.ย. 65	16 พ.ย. 64 - 6 ม.ค. 65	498,000.00	
11	ปรับปรุงถนนลูกรังบดอัดแน่นเข้าสู่พื้นที่การเกษตร บ้านน้ำแบ่ง หมู่ที่ 2 ต.ขุนควร เข้ม ต.ผาช้างน้อย อ.ปง จ.พะเยา	500,000.00	500,000.00	-	-	1 ต.ค. 64 - 30 ก.ย. 65	16 พ.ย. - 30 ธ.ค. 64	498,500.00	
12	ปรับปรุงถนนลูกรังบดอัดแน่นเข้าสู่พื้นที่การเกษตร บ้านนาอ้อม หมู่ที่ 5 ต.ขุนควร เข้ม ต.ควร อ.ปง จ.พะเยา	500,000.00	500,000.00	-	-	1 ต.ค. 64 - 30 ก.ย. 65	16 พ.ย. - 30 ธ.ค. 64	499,000.00	
13	ปรับปรุงถนนลูกรังบดอัดแน่นเข้าสู่พื้นที่การเกษตร บ้านสันกลาง หมู่ที่ 8 ต.จิม อ.ปง จ.พะเยา	500,000.00	500,000.00	-	-	1 ต.ค. 64 - 30 ก.ย. 65	12 พ.ย. - 25 ธ.ค. 64	499,000.00	
14	ปรับปรุงถนนลูกรังบดอัดแน่นเข้าสู่พื้นที่การเกษตร บ้านหนองบัว หมู่ที่ 2 ต.จิม น้อย อ.ปง จ.พะเยา	500,000.00	500,000.00	-	-	1 ต.ค. 64 - 30 ก.ย. 65	12 พ.ย. 64 - 6 ม.ค. 65	498,700.00	
15	ก่อสร้างถนนหินคลุกเข้าสู่พื้นที่การเกษตร หมู่ที่ 7,8 ต.บ้านต๋อม เข้ม หมู่ที่ 11 ต.บ้านด้า อ.เมือง จ.พะเยา	500,000.00	500,000.00	-	-	1 ต.ค. 64 - 30 ก.ย. 65	19 ม.ค. - 16 มี.ค. 65	482,000.00	
16	ปรับปรุงถนนหินคลุกเข้าสู่พื้นที่การเกษตร หมู่ที่ 8 ต.บ้านต๋อม เข้ม หมู่ที่ 11 ต.บ้านด้า อ.เมือง จ.พะเยา	500,000.00	500,000.00	-	-	1 ต.ค. 64 - 30 ก.ย. 65	20 ม.ค. 65 - 16 มี.ค. 65	473,000.00	
17	ปรับปรุงถนนลูกรังบดอัดแน่นเข้าสู่พื้นที่การเกษตร สายห้วยโป่ง ม.9 ต.บ้านปิน เข้ม ต.หนองหล่ม อ.ดอกคำใต้ จ.พะเยา	500,000.00	500,000.00	-	-	1 ต.ค. 64 - 30 ก.ย. 65	17 ธ.ค. 64 - 15 ก.พ. 65	498,000.00	

ที่	ชื่อโครงการ	งบประมาณ ตามแผนฯ	ข้อบัญญัติ งบประมาณอนุมัติ	เงินอุดหนุน เฉพาะกิจ	เศรษฐกิจ ฐานราก 65	ช่วงเวลาตาม แผนการดำเนินงาน	ช่วงเวลา ดำเนินงานจริง	เบิกจ่าย	หมายเหตุ
18	ปรับปรุงถนนหินคลุกเข้าสู่พื้นที่การเกษตร บ้านสา ม.6 ต.ทุ่งกล้วย เข้ม ต.ป่าสัก อ.ภูเขา จ.พะเยา	500,000.00	500,000.00	-	-	1 ต.ค. 64 - 30 ก.ย. 65	3 มี.ค. - 9 พ.ค. 65	491,000.00	
19	ปรับปรุงถนนลูกรังบดอัดแน่นเข้าสู่พื้นที่การเกษตร สายสันกลางนาสา ม.9 ต.ฝายกวาง อ.เชียงคำ เข้ม ต.จิม อ.ปง จ.พะเยา	500,000.00	500,000.00	-	-	1 ต.ค. 64 - 30 ก.ย. 65	9 มี.ค. - 11 พ.ค. 65	498,500.00	
20	ปรับปรุงถนนหินคลุกเข้าสู่พื้นที่การเกษตร ม.6 ต.ห้วยลาน เข้ม ต.ป่าซาง อ.ดอกคำใต้ จ.พะเยา	500,000.00	500,000.00	-	-	1 ต.ค. 64 - 30 ก.ย. 65	16 ธ.ค. 64 - 28 ม.ค. 65	495,000.00	
21	ปรับปรุงถนนหินคลุกเข้าสู่พื้นที่การเกษตร สายหนองบัวแดง ม.1 ต.ป่าซาง อ.ดอกคำใต้ เข้ม ต.แม่ฮ่อง อ.ภูกามยาว จ.พะเยา	500,000.00	500,000.00	-	-	1 ต.ค. 64 - 30 ก.ย. 65	17 ธ.ค. 64 - 28 ม.ค. 65	493,000.00	
22	ปรับปรุงถนนหินคลุกเข้าสู่พื้นที่การเกษตร สายทุ่งโค้ง-ทุ่งวัวแดง ม.2 ต.บ้านปิน เข้ม ต.คือเวียง อ.ดอกคำใต้ จ.พะเยา	500,000.00	500,000.00	-	-	1 ต.ค. 64 - 30 ก.ย. 65	17 ธ.ค. 64 - 27 ม.ค. 65	490,000.00	
23	ปรับปรุงถนนหินคลุกเข้าสู่พื้นที่การเกษตร สายทุ่งหลวง ม.3 ต.คือเวียง เข้ม ต.บ้านปิน อ.ดอกคำใต้ จ.พะเยา	500,000.00	500,000.00	-	-	1 ต.ค. 64 - 30 ก.ย. 65	17 ธ.ค. 64 - 26 ม.ค. 65	490,000.00	
24	ปรับปรุงถนนหินคลุกเข้าสู่พื้นที่การเกษตร ม.4 ต.สันโค้ง เข้ม ต.ดอนศรีชุม อ.ดอกคำใต้ จ.พะเยา	500,000.00	500,000.00	-	-	1 ต.ค. 64 - 30 ก.ย. 65	16 ธ.ค. 64 - 24 ม.ค. 65	491,000.00	
25	ปรับปรุงถนนหินคลุกเข้าสู่พื้นที่การเกษตร ม.4 ต.ห้วยลาน อ.ดอกคำใต้ เข้ม ต.ห้วยแก้ว อ.ภูกามยาว จ.พะเยา	500,000.00	500,000.00	-	-	1 ต.ค. 64 - 30 ก.ย. 65	16 ธ.ค. 64 - 8 ก.พ. 65	494,000.00	
26	ปรับปรุงถนนหินคลุกเข้าสู่พื้นที่การเกษตร สายโรงสีข้าว ม.4 ต.ดงสุวรรณ เข้ม ต.ป่าซาง อ.ดอกคำใต้ จ.พะเยา	500,000.00	500,000.00	-	-	1 ต.ค. 64 - 30 ก.ย. 65	17 ธ.ค. 64 - 31 ม.ค. 65	488,000.00	

ที่	ชื่อโครงการ	งบประมาณ ตามแผนฯ	ข้อบัญญัติ งบประมาณอนุมัติ	เงินอุดหนุน เฉพาะกิจ	เศรษฐกิจ ฐานราก 65	ช่วงเวลาตาม แผนการดำเนินงาน	ช่วงเวลา ดำเนินงานจริง	เบิกจ่าย	หมายเหตุ
27	ปรับปรุงถนนหินคลุกเข้าสู่พื้นที่การเกษตร สายเลียบลำห้วยป่าซาง ม.5 ต.ป่าซาง เขื่อน ต.ตงสุวรรณ อ.ดอกคำใต้ จ.พะเยา	500,000.00	500,000.00	-	-	1 ต.ค. 64 - 30 ก.ย. 65	16 ธ.ค. 64 - 15 ก.พ. 65	493,000.00	
28	ก่อสร้างถนน ค.ส.ล. สายบ่อทราย บ้านนาเจริญ ม.6 ต.อ่างทอง เขื่อน ต.น้ำแวน อ.เชียงคำ จ.พะเยา	500,000.00	500,000.00	-	-	1 ต.ค. 64 - 30 ก.ย. 65	7 ธ.ค. 64 - 2 ก.พ. 65	498,000.00	
29	ก่อสร้างถนน คสล. สายบ้านใหม่เจริญ หมู่ที่ 7 ต.ทุ่งผาสุข เขื่อน ต.เวียง อ.เชียงคำ จ.พะเยา	500,000.00	500,000.00	-	-	1 ต.ค. 64 - 30 ก.ย. 65	1 เม.ย. - 7 มิ.ย. 65	492,000.00	
30	ซ่อมสร้างผิวทางแบบ Pavement In Place Recycling รหัสสายทาง พย.ถ.10012 บ้านป่าสัก บ้านนาหนุน ต.ป่าสัก เขื่อน ต.ภูซาง อ.ภูซาง จ.พะเยา	11,270,000.00	11,270,000.00	-	-	1 ต.ค. 64 - 30 ก.ย. 65	25 เม.ย. - 27 ก.ค. 65	11,020,000.00	
31	ซ่อมสร้างผิวทางแบบ Pavement In Place Recycling รหัสสายทาง พย.ถ.10001 บ้านศรีพรหม บ้านสบขาม ต.ควร เขื่อน ต.ขุนควร อ.ปง จ.พะเยา	16,500,000.00	16,500,000.00	-	-	1 ต.ค. 64 - 30 ก.ย. 65	26 เม.ย. - อยู่ระหว่าง ดำเนินการ	16,480,000.00	กั้นเงิน ก่อนนี้ผูกพัน
32	ซ่อมสร้างผิวทางแบบ Pavement In Place Recycling รหัสสายทาง พย.ถ.10007 บ้านหลายทุ่ง - บ้านปิ่น ต.เชียงม่วน เขื่อน เขตเทศบาล ต.เชียงม่วน อ.เชียงม่วน จ.พะเยา	8,230,000.00	8,230,000.00	-	-	1 ต.ค. 64 - 30 ก.ย. 65	7 เม.ย. - อยู่ระหว่าง ดำเนินการ	8,196,000.00	กั้นเงิน ก่อนนี้ผูกพัน
33	ซ่อมสร้างผิวทางแบบ Pavement In Place Recycling รหัสสายทาง พย.ถ.10058 บ้านศาลา- บ้านสันป่าเป้า ต.ท่าวังทอง อ.เมือง เขื่อน ต.ดอกคำใต้ อ.ดอกคำใต้ จ.พะเยา	10,260,000.00	10,260,000.00	-	-	1 ต.ค. 64 - 30 ก.ย. 65	6 พ.ค. - 26 ก.ย. 65	10,200,000.00	
34	ซ่อมสร้างผิวทางแบบ Pavement In Place Recycling รหัสสายทาง พย.ถ.10017 บ้านห้วยดอกเข็ม - บ้านดอนตัน ต.ตงสุวรรณ เขื่อน ต.ป่าซาง อ.ดอกคำใต้ จ.พะเยา	5,931,000.00	5,931,000.00	-	-	1 ต.ค. 64 - 30 ก.ย. 65	-	5,931,000.00	กั้นเงินไม่ได้ ก่อนนี้ผูกพัน

ที่	ชื่อโครงการ	งบประมาณตามแผนฯ	ข้อบัญญัติงบประมาณอนุมัติ	เงินอุดหนุนเฉพาะกิจ	เศรษฐกิจฐานราก 65	ช่วงเวลาตามแผนการดำเนินงาน	ช่วงเวลาดำเนินงานจริง	เบิกจ่าย	หมายเหตุ
35	ซ่อมสร้างผิวทางแบบ Pavement In Place Recycling รหัสสายทาง พย.ถ.10034 บ้านห้วยกั้ง- บ้านฝั่งหมิ่น ต.จุน เข็ม ต.ห้วยยางขาม อ.จุน จ.พะเยา	7,040,000.00	7,040,000.00	-	-	1 ต.ค. 64 - 30 ก.ย. 65	-	7,040,000.00	กันเงินไม่ได้ ก่อหนี้ผูกพัน
36	ซ่อมสร้างผิวทางแบบ Pavement In Place Recycling รหัสสายทาง พย.ถ.10036 บ้านสร้อยศรี- บ้านดงเคียน ต.จุน เข็ม ต.ห้วยยางขาม อ.จุน จ.พะเยา	2,760,000.00	2,760,000.00	-	-	1 ต.ค. 64 - 30 ก.ย. 65	-	2,760,000.00	กันเงินไม่ได้ ก่อหนี้ผูกพัน
37	ซ่อมสร้างผิวทางแบบ Pavement In Place Recycling รหัสสายทาง พย.ถ.10041 บ้านถ้ำ - บ้านใหม่ ต.บ้านถ้ำ เข็ม ต.หนองหล่ม อ.ดอกคำใต้ จ.พะเยา	8,453,000.00	8,453,000.00	-	-	1 ต.ค. 64 - 30 ก.ย. 65	-	8,453,000.00	กันเงินไม่ได้ ก่อหนี้ผูกพัน
38	ซ่อมสร้างผิวทางแบบ Pavement In Place Recycling รหัสสายทาง พย.ถ.10052 บ้านบุญยืน - บ้านร่องสำน ต.เจดีย์คำ เข็ม ต.ร่มเย็น อ.เชียงคำ จ.พะเยา	6,723,000.00	6,723,000.00	-	-	1 ต.ค. 64 - 30 ก.ย. 65	9 ธ.ค. 64 - 12 พ.ค. 65	6,712,889.00	
39	ซ่อมสร้างผิวทางแบบ Pavement In Place Recycling รหัสสายทาง พย.ถ.10028 บ้านแม่ปืม - บ้านแม่ จว่าใต้ ต.แม่ปืม อ.เมือง เข็ม ต.แม่สุก อ.แม่ใจ จ.พะเยา	6,452,600.00	6,452,600.00	-	-	1 ต.ค. 64 - 30 ก.ย. 65	-	6,452,600.00	กันเงินไม่ได้ ก่อหนี้ผูกพัน
40	ซ่อมสร้างผิวทางแบบ Pavement In Place Recycling รหัสสายทาง พย.ถ.10031 บ้านป่าคา - บ้านใหม่ตง ต.แม่ปืม เข็ม ต.บ้านใหม่ อ.เมือง จ.พะเยา	3,263,000.00	3,263,000.00	-	-	1 ต.ค. 64 - 30 ก.ย. 65	-	3,263,000.00	กันเงินไม่ได้ ก่อหนี้ผูกพัน
41	ก่อสร้างถนน คสล. หมู่ที่ 1 ต.บ้านใหม่ อ.เมือง จ.พะเยา	4,000,000.00	4,000,000.00	-	-	1 ต.ค. 64 - 30 ก.ย. 65	-	4,000,000.00	กันเงินไม่ได้ ก่อหนี้ผูกพัน

ที่	ชื่อโครงการ	งบประมาณตามแผนฯ	ข้อบัญญัติงบประมาณอนุมัติ	เงินอุดหนุนเฉพาะกิจ	เศรษฐกิจฐานราก 65	ช่วงเวลาตามแผนการดำเนินงาน	ช่วงเวลาดำเนินงานจริง	เบิกจ่าย	หมายเหตุ
42	ปรับปรุงถนนหินคลุกเข้าสู่พื้นที่การเกษตรสายทุ่งเหล่า-ก๊อดป่าห้า บ้านท่ากลอง หมู่ที่ 1 ต.บ้านใหม่ อ.เมือง จ.พะเยา	500,000.00	500,000.00	-	-	1 ต.ค. 64 - 30 ก.ย. 65	21 มี.ค. - 30 พ.ค. 65	496,000.00	
43	ปรับปรุงถนนหินคลุกเข้าสู่พื้นที่การเกษตรสายริมใจ บ้านใหม่ดง หมู่ที่ 2 ต.บ้านใหม่ เขื่อน ต.แม่ปืม อ.เมือง จ.พะเยา	500,000.00	500,000.00	-	-	1 ต.ค. 64 - 30 ก.ย. 65	21 มี.ค. - 30 พ.ค. 65	493,000.00	
44	ปรับปรุงถนนหินคลุกเข้าสู่พื้นที่การเกษตรสายฝิ่งน้ำอึ่งบ้านใหม่หลวง หมู่ที่ 4 ต.บ้านใหม่ อ.เมือง จ.พะเยา	500,000.00	500,000.00	-	-	1 ต.ค. 64 - 30 ก.ย. 65	21 มี.ค. - 30 พ.ค. 65	496,000.00	
45	ปรับปรุงถนนหินคลุกเข้าสู่พื้นที่การเกษตรสายแยกหนองบัวถึงบ่อขยะ บ้านร่องไฮ หมู่ที่ 5 ต.บ้านใหม่ อ.เมือง จ.พะเยา	500,000.00	500,000.00	-	-	1 ต.ค. 64 - 30 ก.ย. 65	21 มี.ค. - 26 พ.ค. 65	498,000.00	
46	ปรับปรุงถนนหินคลุกเข้าสู่พื้นที่การเกษตรสายสันต้นตาล บ้านเหยียน หมู่ที่ 6 ต.บ้านใหม่ เขื่อน ต.แม่ปืม อ.เมือง จ.พะเยา	500,000.00	500,000.00	-	-	1 ต.ค. 64 - 30 ก.ย. 65	4 เม.ย. - 31 พ.ค. 65	498,000.00	
47	ปรับปรุงถนนหินคลุกเข้าสู่พื้นที่การเกษตรสายแยกสวนนายทัศน์ถึงห้วยโคก บ้านเหยียน หมู่ที่ 7 ต.บ้านใหม่ อ.เมือง จ.พะเยา	500,000.00	500,000.00	-	-	1 ต.ค. 64 - 30 ก.ย. 65	21 มี.ค. - 20 มิ.ย. 65	498,500.00	
48	ปรับปรุงถนนหินคลุกเข้าสู่พื้นที่การเกษตรสายต้นตะเคียนและสายร่องช้าง บ้านร่องช้าง หมู่ที่ 9 ต.บ้านใหม่ อ.เมือง จ.พะเยา	500,000.00	500,000.00	-	-	1 ต.ค. 64 - 30 ก.ย. 65	23 มิ.ย. - 20 ก.ย. 65	499,500.00	
49	ก่อสร้างรางระบายน้ำคอนกรีตเสริมเหล็กบ้านโป่ง หมู่ที่ 3 ตำบลบ้านใหม่ อำเภอเมืองพะเยา จังหวัดพะเยา	500,000.00	500,000.00	-	-	1 ต.ค. 64 - 30 ก.ย. 65	17 ส.ค. - อยู่ระหว่างดำเนินการ	499,000.00	กั้นเงินก่อนนี้ผูกพัน

ที่	ชื่อโครงการ	งบประมาณ ตามแผนฯ	ข้อบัญญัติ งบประมาณอนุมัติ	เงินอุดหนุน เฉพาะกิจ	เศรษฐกิจ ฐานราก 65	ช่วงเวลาตาม แผนการดำเนินงาน	ช่วงเวลา ดำเนินงานจริง	เบิกจ่าย	หมายเหตุ
50	ก่อสร้างวางระบายน้ำคอนกรีตเสริมเหล็กบ้านม่วง หมู่ที่ 8 ตำบลบ้านใหม่ อำเภอเมืองพะเยา จังหวัดพะเยา	500,000.00	500,000.00	-	-	1 ต.ค. 64 - 30 ก.ย. 65	17 ส.ค. - อยู่ระหว่าง ดำเนินการ	499,000.00	กันเงิน ก่อนนี้ผูกพัน
51	ปรับปรุงถนนลูกรังบดอัดแน่นเข้าสู่พื้นที่การเกษตร บ้านป่าแดง หมู่ที่ 9 ต.จิม อ.ปง จ.พะเยา	500,000.00	500,000.00	-	-	1 ต.ค. 64 - 30 ก.ย. 65	24 ม.ค. - 22 มี.ค. 65	499,000.00	
52	ปรับปรุงถนนลูกรังบดอัดแน่นเข้าสู่พื้นที่การเกษตร บ้านควร หมู่ที่ 3 ต.จิม อ.ปง จ.พะเยา	500,000.00	500,000.00	-	-	1 ต.ค. 64 - 30 ก.ย. 65	28 ก.พ. - 20 มี.ย. 65	499,000.00	
53	ปรับปรุงถนนลูกรังบดอัดแน่นเข้าสู่พื้นที่การเกษตร สายศาลเจ้าหลวง บ้านแยะ หมู่ที่ 11 ต.จิม เขื่อม ต.ผาช้างน้อย อ.ปง จ.พะเยา	500,000.00	500,000.00	-	-	1 ต.ค. 64 - 30 ก.ย. 65	24 ม.ค. - 29 มี.ค. 65	498,000.00	
54	ปรับปรุงถนนลูกรังบดอัดแน่นเข้าสู่พื้นที่การเกษตร สายห้วยคัง บ้านตุน หมู่ที่ 14 ต.จิม เขื่อม ต.ออย อ.ปง จ.พะเยา	500,000.00	500,000.00	-	-	1 ต.ค. 64 - 30 ก.ย. 65	28 ก.พ. - 9 มี.ย. 65	498,000.00	
55	ปรับปรุงถนนลูกรังบดอัดแน่นเข้าสู่พื้นที่การเกษตร สายห้วยลิก บ้านทุ่งแต หมู่ที่ 1 ต.จิม เขื่อม ต.ผาช้างน้อย อ.ปง จ.พะเยา	500,000.00	500,000.00	-	-	1 ต.ค. 64 - 30 ก.ย. 65	3 มี.ค. - 9 มี.ย. 65	498,000.00	
56	ปรับปรุงถนนลูกรังบดอัดแน่นเข้าสู่พื้นที่การเกษตร สายอ่างน้ำเงิน บ้านใหม่บ้านน้ำเงิน หมู่ที่ 12 ต.จิม เขื่อม ต.ออย อ.ปง จ.พะเยา	500,000.00	500,000.00	-	-	1 ต.ค. 64 - 30 ก.ย. 65	20 พ.ค. - 6 ก.ค. 65	499,000.00	
57	ปรับปรุงถนนลูกรังบดอัดแน่นเข้าสู่พื้นที่การเกษตร สายโรงเหล้า บ้านปางวัว หมู่ที่ 19 ต.จิม เขื่อม ต.ออย อ.ปง จ.พะเยา	500,000.00	500,000.00	-	-	1 ต.ค. 64 - 30 ก.ย. 65	3 พ.ค. - 6 ก.ค. 65	499,000.00	
58	ปรับปรุงถนนหินคลุกเข้าสู่พื้นที่การเกษตร สายวัดहांใต้ บ้านปัว หมู่ที่ 6 ต.จิม เขื่อม ต.ออย อ.ปง จ.พะเยา	500,000.00	500,000.00	-	-	1 ต.ค. 64 - 30 ก.ย. 65	23 มี.ย. - อยู่ระหว่าง ดำเนินการ	499,000.00	กันเงิน ก่อนนี้ผูกพัน

ที่	ชื่อโครงการ	งบประมาณ ตามแผนฯ	ข้อบัญญัติ งบประมาณอนุมัติ	เงินอุดหนุน เฉพาะกิจ	เศรษฐกิจ ฐานราก 65	ช่วงเวลาตาม แผนการดำเนินงาน	ช่วงเวลา ดำเนินงานจริง	เบิกจ่าย	หมายเหตุ
59	ปรับปรุงถนนหินคลุกเข้าสู่พื้นที่การเกษตร บ้านสิบสองพัฒนา หมู่ที่ 7 ต.ผาซำน้อย อ.จิม เชียม ต.แม่ลาว อ.เชียงคำ จ.พะเยา	500,000.00	500,000.00	-	-	1 ต.ค. 64 - 30 ก.ย. 65	23 มิ.ย. - อยู่ระหว่าง ดำเนินการ	499,000.00	กันเงิน ก่อนนี้ผูกพัน
60	ปรับปรุงถนนลูกรังบดอัดแน่นเข้าสู่พื้นที่การเกษตร สายรอบอ่างเก็บน้ำห้วยแก้ว ช่วงที่ 1 บ้านดอนแก้ว หมู่ที่ 2 ต.ออย เชื่อม ต.จิม อ.ปง จ.พะเยา	500,000.00	500,000.00	-	-	1 ต.ค. 64 - 30 ก.ย. 65	28 ก.พ. - 9 มิ.ย. 65	498,000.00	
61	ปรับปรุงถนนลูกรังบดอัดแน่นเข้าสู่พื้นที่การเกษตร บ้านแม่จิว หมู่ที่ 10 ต.ปง อ.ปง เชื่อม ต.สระ อ.เชียงม่วน จ.พะเยา	500,000.00	500,000.00	-	-	1 ต.ค. 64 - 30 ก.ย. 65	25 เม.ย. - 1 ก.ค. 65	499,000.00	
62	ปรับปรุงถนนลูกรังบดอัดแน่นเข้าสู่พื้นที่การเกษตร บ้านห้วยสิงห์ หมู่ที่ 1 ต.ปง อ.ปง เชื่อม ต.สระ อ.เชียงม่วน จ.พะเยา	500,000.00	500,000.00	-	-	1 ต.ค. 64 - 30 ก.ย. 65	1 มี.ค. - 5 เม.ย. 65	498,000.00	
63	ปรับปรุงถนนลูกรังบดอัดแน่นเข้าสู่พื้นที่การเกษตร สายบ้านห้วยซุ่น หมู่ที่ 5 ต.ควร เชื่อม ต.ออย อ.ปง จ.พะเยา	500,000.00	500,000.00	-	-	1 ต.ค. 64 - 30 ก.ย. 65	27 ก.ค. - 15 ก.ย. 65	499,100.00	
64	ปรับปรุงถนนลูกรังบดอัดแน่นเข้าสู่พื้นที่การเกษตร บ้านวังบง หมู่ที่ 7 ต.ควร เชื่อม ต.ขุนควร อ.ปง จ.พะเยา	500,000.00	500,000.00	-	-	1 ต.ค. 64 - 30 ก.ย. 65	2 มี.ค. - 5 เม.ย. 65	499,000.00	
65	ปรับปรุงถนนลูกรังบดอัดแน่นเข้าสู่พื้นที่การเกษตร บ้านสีพรม หมู่ที่ 4 ต.ควร เชื่อม ต.ขุนควร อ.ปง จ.พะเยา	500,000.00	500,000.00	-	-	1 ต.ค. 64 - 30 ก.ย. 65	20 พ.ค. - 6 ก.ค. 65	499,000.00	
66	ปรับปรุงถนนลูกรังบดอัดแน่นเข้าสู่พื้นที่การเกษตร สายสะพาน บ้านหาดแพน หมู่ที่ 6 ต.ห้วยแก้ว อ.ภูเกายาว เชื่อม ต.ห้วยลาน อ.ดอกคำใต้ จ.พะเยา	500,000.00	500,000.00	-	-	1 ต.ค. 64 - 30 ก.ย. 65	16 ส.ค. - อยู่ระหว่าง ดำเนินการ	499,000.00	กันเงิน ก่อนนี้ผูกพัน

ที่	ชื่อโครงการ	งบประมาณ ตามแผนฯ	ข้อบัญญัติ งบประมาณอนุมัติ	เงินอุดหนุน เฉพาะกิจ	เศรษฐกิจ ฐานราก 65	ช่วงเวลาตาม แผนการดำเนินงาน	ช่วงเวลา ดำเนินงานจริง	เบิกจ่าย	หมายเหตุ
67	ปรับปรุงถนนลูกรังบดอัดแน่นเข้าสู่พื้นที่การเกษตร สายวัดบ้านสันป่าแดง บ้านสันป่าล้าน หมู่ที่ 11 ต.ห้วยแก้ว เข้ม ต.ตงเจน อ.ภูมายาว จ.พะเยา	500,000.00	500,000.00	-	-	1 ต.ค. 64 - 30 ก.ย. 65	1 ส.ค. - 5 ก.ย. 65	499,600.00	
68	ปรับปรุงถนนลูกรังบดอัดแน่นเข้าสู่พื้นที่การเกษตร สายในบ้าน บ้านห้วยทรายขาว หมู่ที่ 7 ต.ห้วยแก้ว อ.ภูมายาว เข้ม ต.ห้วยลาน อ.ดอกคำใต้ จ.พะเยา	500,000.00	500,000.00	-	-	1 ต.ค. 64 - 30 ก.ย. 65	2 มี.ค. - 30 พ.ค. 65	499,000.00	
69	ปรับปรุงถนนหินคลุกเข้าสู่พื้นที่การเกษตร สายลำเหมืองร่องยาว บ้านหนองลาว หมู่ที่ 4 ต.ห้วยแก้ว เข้ม ต.แม่ฮ้าง อ.ภูมายาว จ.พะเยา	500,000.00	500,000.00	-	-	1 ต.ค. 64 - 30 ก.ย. 65	27 ก.ค. - 5 ก.ย. 65	499,000.00	
70	ปรับปรุงถนนลูกรังบดอัดแน่นเข้าสู่พื้นที่การเกษตร สายอ่างห้วยบง - อ่างห้วยแก้ว บ้านอิงโค้ง หมู่ที่ 5 ต.ห้วยแก้ว อ.ภูมายาว จ.พะเยา	500,000.00	500,000.00	-	-	1 ต.ค. 64 - 30 ก.ย. 65	6 ก.ค. - อยู่ระหว่าง ดำเนินการ	499,000.00	กันเงิน ก่อนนี้ผูกพัน
71	ปรับปรุงถนนลูกรังบดอัดแน่นเข้าสู่พื้นที่การเกษตร หมู่ที่ 13 ต.ตงเจน อ.ภูมายาว เข้ม ต.บ้านต๋อม อ.เมือง จ.พะเยา	500,000.00	500,000.00	-	-	1 ต.ค. 64 - 30 ก.ย. 65	3 มี.ค. - 1 ก.ค. 65	498,500.00	
72	ปรับปรุงถนนลูกรังบดอัดแน่นเข้าสู่พื้นที่การเกษตร หมู่ที่ 9 ต.ตงเจน อ.ภูมายาว เข้ม ต.ท่าวังทอง อ.เมือง จ.พะเยา	500,000.00	500,000.00	-	-	1 ต.ค. 64 - 30 ก.ย. 65	1 ส.ค. - อยู่ระหว่าง ดำเนินการ	499,500.00	กันเงิน ก่อนนี้ผูกพัน
73	ปรับปรุงถนนลูกรังบดอัดแน่นเข้าสู่พื้นที่การเกษตร หมู่ที่ 8 ต.ตงเจน เข้ม ต.ห้วยแก้ว อ.ภูมายาว จ.พะเยา	500,000.00	500,000.00	-	-	1 ต.ค. 64 - 30 ก.ย. 65	11 พ.ค. - 6 ก.ค. 65	498,000.00	
74	ปรับปรุงถนนลูกรังบดอัดแน่นเข้าสู่พื้นที่การเกษตร สายห้วยป่าฝาง หมู่ที่ 14 ต.ตงเจน อ.ภูมายาว เข้ม ต.ท่าวังทอง อ.เมือง จ.พะเยา	500,000.00	500,000.00	-	-	1 ต.ค. 64 - 30 ก.ย. 65	6 ก.ค. - 17 ส.ค. 65	499,000.00	

ที่	ชื่อโครงการ	งบประมาณตามแผนฯ	ข้อบัญญัติงบประมาณอนุมัติ	เงินอุดหนุนเฉพาะกิจ	เศรษฐกิจฐานราก 65	ช่วงเวลาตามแผนการดำเนินงาน	ช่วงเวลาดำเนินงานจริง	เบิกจ่าย	หมายเหตุ
75	ปรับปรุงถนนลูกรังบดอัดแน่นเข้าสู่พื้นที่การเกษตร บ้านป่าแฉม หมู่ที่ 8 ต.บ้านมาง เขื่อน ต.สระ อ.เชียงม่วน จ.พะเยา	500,000.00	500,000.00	-	-	1 ต.ค. 64 - 30 ก.ย. 65	10 พ.ค. - 17 ส.ค. 65	499,000.00	
76	ปรับปรุงถนนลูกรังบดอัดแน่นเข้าสู่พื้นที่การเกษตร หมู่ที่ 7,2 ต.บ้านมาง เขื่อน เขตเทศบาลเชียงม่วน อ.เชียงม่วน จ.พะเยา	500,000.00	500,000.00	-	-	1 ต.ค. 64 - 30 ก.ย. 65	3 มี.ค. - 5 ส.ค. 65	498,500.00	
77	ปรับปรุงถนนลูกรังบดอัดแน่นเข้าสู่พื้นที่การเกษตร สายห้วยเหิน - ร่องคู บ้านบ้านป่าแฉม หมู่ที่ 12 ต.สระ อ.เชียงม่วน จ.พะเยา	500,000.00	500,000.00	-	-	1 ต.ค. 64 - 30 ก.ย. 65	3 ส.ค. - อยู่ระหว่างดำเนินการ	499,000.00	กั้นเงิน ก่อหนี้ผูกพัน
78	ปรับปรุงถนนลูกรังบดอัดแน่นเข้าสู่พื้นที่การเกษตร สายจอบู่เลี้ยว หมู่ที่ 13 ต.สระ อ.เชียงม่วน จ.พะเยา	500,000.00	500,000.00	-	-	1 ต.ค. 64 - 30 ก.ย. 65	2 ส.ค. - อยู่ระหว่างดำเนินการ	499,000.00	กั้นเงิน ก่อหนี้ผูกพัน
79	ปรับปรุงถนนลูกรังบดอัดแน่นเข้าสู่พื้นที่การเกษตร สายเกษตรม่วงจุม หมู่ที่ 9 ต.สระ อ.เชียงม่วน จ.พะเยา	500,000.00	500,000.00	-	-	1 ต.ค. 64 - 30 ก.ย. 65	2 ส.ค. - อยู่ระหว่างดำเนินการ	499,000.00	กั้นเงิน ก่อหนี้ผูกพัน
80	ปรับปรุงถนนลูกรังบดอัดแน่นเข้าสู่พื้นที่การเกษตร สายเกษตรทุ่งแล้ง หมู่ที่ 9 ต.สระ อ.เชียงม่วน จ.พะเยา	500,000.00	500,000.00	-	-	1 ต.ค. 64 - 30 ก.ย. 65	12 ก.ค. - อยู่ระหว่างดำเนินการ	499,000.00	กั้นเงิน ก่อหนี้ผูกพัน
81	ปรับปรุงถนนลูกรังบดอัดแน่นเข้าสู่พื้นที่การเกษตร หมู่ที่ 9 ต.สระ อ.เชียงม่วน จ.พะเยา	500,000.00	500,000.00	-	-	1 ต.ค. 64 - 30 ก.ย. 65	12 ก.ค. - อยู่ระหว่างดำเนินการ	498,900.00	กั้นเงิน ก่อหนี้ผูกพัน
82	ขุดขยายสระเก็บน้ำ เพิ่มพื้นที่กักเก็บน้ำ บ้านต้นผึ้ง หมู่ที่ 3 ต.เจริญราษฎร์ อ.แม่ใจ จ.พะเยา	500,000.00	500,000.00	-	-	1 ต.ค. 64 - 30 ก.ย. 65	15 ส.ค. - อยู่ระหว่างดำเนินการ	499,500.00	กั้นเงิน ก่อหนี้ผูกพัน

ที่	ชื่อโครงการ	งบประมาณตามแผนฯ	ข้อบัญญัติงบประมาณอนุมัติ	เงินอุดหนุนเฉพาะกิจ	เศรษฐกิจฐานราก 65	ช่วงเวลาตามแผนการดำเนินงาน	ช่วงเวลาดำเนินงานจริง	เบิกจ่าย	หมายเหตุ
83	ก่อสร้างถนน คสล. สายศาลเจ้าบ้าน - คั่นคลองชลประทาน บ้านป่าตึงใต้ หมู่ที่ 6 ต.แม่ใจ อ.แม่ใจ เข็อม ต.แม่ปืม อ.เมือง จ.พะเยา	500,000.00	500,000.00	-	-	1 ต.ค. 64 - 30 ก.ย. 65	26 เม.ย. - 17 ส.ค. 65	498,500.00	
84	ปรับปรุงถนนลูกรังบดอัดแน่นเข้าสู่พื้นที่การเกษตร สายข้างสระหลวง เข็อม สวนกวาง บ้านพิจิตรพัฒนา หมู่ที่ 2 ต.เจริญราษฎร์ อ.แม่ใจ จ.พะเยา	500,000.00	500,000.00	-	-	1 ต.ค. 64 - 30 ก.ย. 65	10 มี.ค. - 23 พ.ค. 65	499,000.00	
85	ปรับปรุงถนนหินคลุกเข้าสู่พื้นที่การเกษตร สายห้วยโล๊ะ บ้านป่าแฝกใต้ หมู่ที่ 5 ต.ป่าแฝก อ.แม่ใจ จ.พะเยา	500,000.00	500,000.00	-	-	1 ต.ค. 64 - 30 ก.ย. 65	25 เม.ย. - 24 มิ.ย. 65	498,000.00	
86	ปรับปรุงถนนหินคลุกเข้าสู่พื้นที่การเกษตรหมู่ที่ 13 ต.บ้านเหล่า เข็อมต่อ ต.แม่ใจ อ.แม่ใจ จ.พะเยา	500,000.00	500,000.00	-	-	1 ต.ค. 64 - 30 ก.ย. 65	29 มิ.ย. - 17 ส.ค. 65	499,000.00	
87	ปรับปรุงถนนลูกรังบดอัดแน่นเข้าสู่พื้นที่การเกษตร สายเหมืองนอก หมู่ที่ 7 ต.ตำบลเจริญราษฎร์ อ.แม่ใจ จ.พะเยา	330,000.00	330,000.00	-	-	1 ต.ค. 64 - 30 ก.ย. 65	-	330,000.00	กันเงินไม่ได้ ก่อหนี้ผูกพัน
88	ปรับปรุงถนนหินคลุกเข้าสู่พื้นที่การเกษตร หมู่ที่ 11 ต.บ้านเหล่า เข็อมต่อ ต.ป่าแฝก อ.แม่ใจ จ.พะเยา	170,000.00	170,000.00	-	-	1 ต.ค. 64 - 30 ก.ย. 65	-	170,000.00	กันเงินไม่ได้ ก่อหนี้ผูกพัน
89	ปรับปรุงถนนลูกรังบดอัดแน่นเข้าสู่พื้นที่การเกษตร สายผาลาด หมู่ที่ 12 ต.แม่ณาเรือ เข็อม ต.แม่กา อ.เมือง จ.พะเยา	500,000.00	500,000.00	-	-	1 ต.ค. 64 - 30 ก.ย. 65	28 ก.พ. - 29 เม.ย. 65	499,000.00	
90	ปรับปรุงถนนลูกรังบดอัดแน่นเข้าสู่พื้นที่การเกษตร สายทุ่งป่าแหม ตอน 2 หมู่ที่ 2 บ้านไร่ ต.แม่ณาเรือ เข็อม ต.แม่กา อ.เมือง จ.พะเยา	500,000.00	500,000.00	-	-	1 ต.ค. 64 - 30 ก.ย. 65	27 ก.ค. - อยู่ระหว่างดำเนินการ	499,000.00	กันเงิน ก่อหนี้ผูกพัน
91	ปรับปรุงถนนลูกรังบดอัดแน่นเข้าสู่พื้นที่การเกษตร สายห้วยโป่งปวย หมู่ที่ 5,9 ต.แม่ณาเรือ เข็อม ต.แม่กา อ.เมือง จ.พะเยา	500,000.00	500,000.00	-	-	1 ต.ค. 64 - 30 ก.ย. 65	25 เม.ย. - 16 ส.ค. 65	499,000.00	

ที่	ชื่อโครงการ	งบประมาณ ตามแผนฯ	ข้อบัญญัติ งบประมาณอนุมัติ	เงินอุดหนุน เฉพาะกิจ	เศรษฐกิจ ฐานราก 65	ช่วงเวลาตาม แผนการดำเนินงาน	ช่วงเวลา ดำเนินงานจริง	เบิกจ่าย	หมายเหตุ
92	ปรับปรุงถนนลูกรังบดอัดแน่นเข้าสู่พื้นที่การเกษตร สายห้วยหนองเม็ง บ้านหม้อแกงทอง หมู่ที่ 1 ต.แม่กา เข้ม ต.แม่นาเรือ อ.เมือง จ.พะเยา	500,000.00	500,000.00	-	-	1 ต.ค. 64 - 30 ก.ย. 65	28 ก.พ. - 26 พ.ค. 65	499,000.00	
93	ปรับปรุงถนนหินคลุกเข้าสู่พื้นที่การเกษตร สายทุ่งเจียบ บ้านแม่กาหลวง หมู่ที่ 3 ต.แม่กา อ.เมือง จ.พะเยา	500,000.00	500,000.00	-	-	1 ต.ค. 64 - 30 ก.ย. 65	23 มิ.ย. - 2 ก.ย. 65	499,000.00	
94	ปรับปรุงถนนลูกรังบดอัดแน่นเข้าสู่พื้นที่การเกษตร สายห้วยล้อง บ้านบัว หมู่ที่ 7 ต.แม่กา อ.เมือง จ.พะเยา	500,000.00	500,000.00	-	-	1 ต.ค. 64 - 30 ก.ย. 65	25 เม.ย. - 16 ส.ค. 65	499,000.00	
95	ปรับปรุงถนนหินคลุกเข้าสู่พื้นที่การเกษตร สายเลียบลำเหมืองบวแกแซ่ปาก หมู่ที่ 6 ต.ท่าวังทอง อ.เมือง เข้ม ต.แม่เมือง อ.ภูพานยาว จ.พะเยา	500,000.00	500,000.00	-	-	1 ต.ค. 64 - 30 ก.ย. 65	27 ก.ค. - อยู่ระหว่าง ดำเนินการ	499,000.00	กั้นเงิน ก่อนนี้ผูกพัน
96	ปรับปรุงถนนหินคลุกเข้าสู่พื้นที่การเกษตร สายห้วยป่าฝาง หมู่ที่ 11 ต.ท่าวังทอง อ.เมือง เข้ม ต.ดงเจน อ.ภูพานยาว จ.พะเยา	500,000.00	500,000.00	-	-	1 ต.ค. 64 - 30 ก.ย. 65	3 มี.ค. - 20 มิ.ย. 65	493,500.00	
97	ปรับปรุงถนนหินคลุกเข้าสู่พื้นที่การเกษตร หมู่ที่ 1,13 ต.บ้านต้า เข้ม ต.บ้านต๋อม อ.เมือง จ.พะเยา	500,000.00	500,000.00	-	-	1 ต.ค. 64 - 30 ก.ย. 65	25 เม.ย. - 16 ส.ค. 65	492,000.00	
98	ปรับปรุงถนนหินคลุกเข้าสู่พื้นที่การเกษตร สายทุ่งสันป่าหยาบ หมู่ที่ 6 ต.จำป่าหวาย เข้ม ต.แม่กา อ.เมือง จ.พะเยา	500,000.00	500,000.00	-	-	1 ต.ค. 64 - 30 ก.ย. 65	20 พ.ค. - 1 ก.ค. 65	466,000.00	
99	ปรับปรุงถนนหินคลุกเข้าสู่พื้นที่การเกษตร สายทุ่งอ่างทอง หมู่ที่ 3 ต.จำป่าหวาย เข้ม ต.แม่กา อ.เมือง จ.พะเยา	500,000.00	500,000.00	-	-	1 ต.ค. 64 - 30 ก.ย. 65	1 มี.ค. - 11 เม.ย. 65	479,000.00	

ที่	ชื่อโครงการ	งบประมาณ ตามแผนฯ	ข้อบัญญัติ งบประมาณอนุมัติ	เงินอุดหนุน เฉพาะกิจ	เศรษฐกิจ ฐานราก 65	ช่วงเวลาตาม แผนการดำเนินงาน	ช่วงเวลา ดำเนินงานจริง	เบิกจ่าย	หมายเหตุ
100	ปรับปรุงถนนหินคลุกเข้าสู่พื้นที่การเกษตร สายทุ่งคันคลอง ช่วงที่ 2 หมู่ที่ 2,6,12 ต.จำป่าหวาย เข้ม ต.แม่กา อ.เมือง จ.พะเยา	500,000.00	500,000.00	-	-	1 ต.ค. 64 - 30 ก.ย. 65	2 ส.ค. - 2 ก.ย. 65	469,000.00	
101	ปรับปรุงถนนหินคลุกเข้าสู่พื้นที่การเกษตร สายห้วยก้อดหมู่ที่ 7 ต.บ้านต๋อม เข้ม หมู่ที่ 11 ต.บ้านต้า อ.เมือง จ.พะเยา	500,000.00	500,000.00	-	-	1 ต.ค. 64 - 30 ก.ย. 65	3 มี.ค. - 11 เม.ย. 65	494,000.00	
102	ปรับปรุงถนนหินคลุกเข้าสู่พื้นที่การเกษตร สายห้วยแพะคำ สายสันห้วยไร่ หมู่ที่ 8 ต.บ้านต๋อม เข้ม ต.บ้านต้า อ.เมือง จ.พะเยา	500,000.00	500,000.00	-	-	1 ต.ค. 64 - 30 ก.ย. 65	27 ก.ค. - อยู่ระหว่าง ดำเนินการ	499,000.00	กันเงิน ก่อนนี้ผูกพัน
103	ปรับปรุงถนนหินคลุกเข้าสู่พื้นที่การเกษตร บ้านสันป่าบง หมู่ที่ 6 ต.สันป่าม่วง เข้ม ต.บ้านสา อ.เมือง จ.พะเยา	500,000.00	500,000.00	-	-	1 ต.ค. 64 - 30 ก.ย. 65	11 พ.ค. - 17 ส.ค. 65	498,000.00	
104	ปรับปรุงถนนหินคลุกเข้าสู่พื้นที่การเกษตร สายทุ่งนอก หมู่ที่ 7 ต.บ้านต้า อ.เมือง จ.พะเยา	500,000.00	500,000.00	-	-	1 ต.ค. 64 - 30 ก.ย. 65	16 ส.ค. - อยู่ระหว่าง ดำเนินการ	499,000.00	กันเงิน ก่อนนี้ผูกพัน
105	ปรับปรุงถนนหินคลุกเข้าสู่พื้นที่การเกษตร บ้านต๋มเหนือ หมู่ที่ 6 ต.ท่าจำปี เข้ม ต.บ้านใหม่ อ.เมือง จ.พะเยา	500,000.00	500,000.00	-	-	1 ต.ค. 64 - 30 ก.ย. 65	23 มี.ย. - 17 ส.ค. 65	482,000.00	
106	ปรับปรุงถนนหินคลุกเข้าสู่พื้นที่การเกษตร หมู่ที่ 10,1 ต.ท่าจำปี อ.เมือง จ.พะเยา	500,000.00	500,000.00	-	-	1 ต.ค. 64 - 30 ก.ย. 65	20 พ.ค. - 6 ก.ค. 65	498,000.00	
107	ปรับปรุงถนนหินคลุกเข้าสู่พื้นที่การเกษตร หมู่ที่ 10 ต.แม่ปืม เข้ม ต.บ้านใหม่ อ.เมือง จ.พะเยา	500,000.00	500,000.00	-	-	1 ต.ค. 64 - 30 ก.ย. 65	28 ก.พ. - 10 พ.ค. 65	485,000.00	
108	ปรับปรุงถนนหินคลุกเข้าสู่พื้นที่การเกษตร หมู่ที่ 18 ต.แม่ปืม เข้ม ต.บ้านต้า อ.เมือง จ.พะเยา	500,000.00	500,000.00	-	-	1 ต.ค. 64 - 30 ก.ย. 65	28 ก.พ. - 10 พ.ค. 65	488,000.00	
109	ก่อสร้างถนน ค.ส.ล. ม.10 ต.ห้วยยางขาม เข้ม ต.ห้วยข้าวเก่า อ.จุน จ.พะเยา (ช่วงที่ 3)	500,000.00	500,000.00	-	-	1 ต.ค. 64 - 30 ก.ย. 65	8 เม.ย. - 20 มี.ย. 65	495,000.00	

ที่	ชื่อโครงการ	งบประมาณ ตามแผนฯ	ข้อบัญญัติ งบประมาณอนุมัติ	เงินอุดหนุน เฉพาะกิจ	เศรษฐกิจ ฐานราก 65	ช่วงเวลาตาม แผนการดำเนินงาน	ช่วงเวลา ดำเนินงานจริง	เบิกจ่าย	หมายเหตุ
110	ปรับปรุงถนนหินคลุกเข้าสู่พื้นที่การเกษตร สายรองแฉะน้อย ม.7 ต.ล่อ เขื่อน ต.ทุ่งรวงทอง อ.จุน จ.พะเยา	500,000.00	500,000.00	-	-	1 ต.ค. 64 - 30 ก.ย. 65	29 มิ.ย. - 23 ส.ค. 65	498,000.00	
111	ปรับปรุงถนนหินคลุกเข้าสู่พื้นที่การเกษตร สายลอมป่าลาน ม.1 ต.หงส์หิน อ.จุน จ.พะเยา	500,000.00	500,000.00	-	-	1 ต.ค. 64 - 30 ก.ย. 65	3 มี.ค. - 5 เม.ย. 65	494,500.00	
112	ก่อสร้างถนน ค.ส.ล. สายตงเจ้าที่ ม.6 ต.ทุ่งผาสุข อ.เชียงคำ จ.พะเยา	500,000.00	500,000.00	-	-	1 ต.ค. 64 - 30 ก.ย. 65	8 เม.ย. - 29 มิ.ย. 65	495,000.00	
113	ก่อสร้างถนน ค.ส.ล. ม.1 ต.อ่าทอง อ.เชียงคำ จ.พะเยา	500,000.00	500,000.00	-	-	1 ต.ค. 64 - 30 ก.ย. 65	24 มิ.ย. - 1 ก.ย. 65	498,000.00	
114	ปรับปรุงถนนหินคลุกเข้าสู่พื้นที่การเกษตร สายท้ายอ่าง ม.7 ต.น้ำแวน อ.เชียงคำ จ.พะเยา	500,000.00	500,000.00	-	-	1 ต.ค. 64 - 30 ก.ย. 65	3 มี.ค. - 11 เม.ย. 65	493,500.00	
115	ปรับปรุงถนนหินคลุกเข้าสู่พื้นที่การเกษตร สายทุ่งกิว ม.8 ต.เชียงบาน อ.เชียงคำ จ.พะเยา	500,000.00	500,000.00	-	-	1 ต.ค. 64 - 30 ก.ย. 65	24 มิ.ย. - 4 ส.ค. 65	495,000.00	
116	ปรับปรุงถนนหินคลุกเข้าสู่พื้นที่การเกษตร ม.14 ต.ห้วยวน อ.เชียงคำ จ.พะเยา	500,000.00	500,000.00	-	-	1 ต.ค. 64 - 30 ก.ย. 65	8 เม.ย. - 31 พ.ค. 65	494,500.00	
117	ปรับปรุงถนนหินคลุกเข้าสู่พื้นที่การเกษตร ม.6,7 ต.ห้วยวน อ.เชียงคำ จ.พะเยา	500,000.00	500,000.00	-	-	1 ต.ค. 64 - 30 ก.ย. 65	3 มี.ค. - 11 เม.ย. 65	491,000.00	
118	ปรับปรุงถนนลูกรังบดอัดแน่นเข้าสู่พื้นที่การเกษตร สายหนองหมากข้าว ม.10 ต.ฝายกวาง เขื่อน ต.แม่ลาว อ.เชียงคำ จ.พะเยา	500,000.00	500,000.00	-	-	1 ต.ค. 64 - 30 ก.ย. 65	28 ก.พ. - 12 เม.ย. 65	497,000.00	
119	ก่อสร้างรางระบายน้ำรูปตัวยู แบบมีฝาปิด ข้างถนน อบจ.พะเยา ม.4 ต.เวียง อ.เชียงคำ จ.พะเยา	500,000.00	500,000.00	-	-	1 ต.ค. 64 - 30 ก.ย. 65	17 ส.ค. - อยู่ระหว่าง ดำเนินการ	499,000.00	กันเงิน ก่อนนี้ผูกพัน
120	ก่อสร้างถนน ค.ส.ล. ม.5 ต.เจดีย์คำ เขื่อน ต.เวียง อ.เชียงคำ จ.พะเยา	500,000.00	500,000.00	-	-	1 ต.ค. 64 - 30 ก.ย. 65	3 พ.ค. - 18 ก.ค. 65	498,000.00	

ที่	ชื่อโครงการ	งบประมาณ ตามแผนฯ	ข้อบัญญัติ งบประมาณอนุมัติ	เงินอุดหนุน เฉพาะกิจ	เศรษฐกิจ ฐานราก 65	ช่วงเวลาตาม แผนการดำเนินงาน	ช่วงเวลา ดำเนินงานจริง	เบิกจ่าย	หมายเหตุ
121	ปรับปรุงถนนหินคลุกเข้าสู่พื้นที่การเกษตร สายทุ่งห้วยหาด สายห้วยเบียโน หมู่ 9 ต.ภูซาง อ.ภูซาง จ.พะเยา	500,000.00	500,000.00	-	-	1 ต.ค. 64 - 30 ก.ย. 65	11 มี.ค. - 23 พ.ค. 65	491,500.00	
122	ปรับปรุงถนนลูกรังบดอัดแน่นเข้าสู่พื้นที่การเกษตร สายพระธาตุ สายอ่างเก็บน้ำห้วยหมูไ้อ หมู่ 10 ต.ภูซาง เข้ม ต.ป่าสัก อ.ภูซาง จ.พะเยา	500,000.00	500,000.00	-	-	1 ต.ค. 64 - 30 ก.ย. 65	23 มี.ย. - 4 ส.ค. 65	499,000.00	
123	ปรับปรุงถนนลูกรังบดอัดแน่นเข้าสู่พื้นที่การเกษตร สายทุ่งป่า หมู่ 11 ต.ภูซาง เข้ม ต.เชียงแวง อ.ภูซาง จ.พะเยา	500,000.00	500,000.00	-	-	1 ต.ค. 64 - 30 ก.ย. 65	8 เม.ย. - 31 พ.ค. 65	499,000.00	
124	ปรับปรุงถนนหินคลุกเข้าสู่พื้นที่การเกษตร บ้านใหม่ดอนตัน ม.11 ต.สบง อ.ภูซาง เข้ม ต.เชียงบาน อ.เชียงคำ จ.พะเยา	500,000.00	500,000.00	-	-	1 ต.ค. 64 - 30 ก.ย. 65	11 เม.ย. - 29 มี.ย. 65	493,000.00	
125	ปรับปรุงถนนหินคลุกเข้าสู่พื้นที่การเกษตร บ้านหัวขัว ม.5 ต.สบง อ.ภูซาง เข้ม ต.เจดีย์คำ อ.เชียงคำ จ.พะเยา	500,000.00	500,000.00	-	-	1 ต.ค. 64 - 30 ก.ย. 65	3 มี.ค. - 9 พ.ค. 65	491,000.00	
126	ปรับปรุงถนนหินคลุกเข้าสู่พื้นที่การเกษตร ม.9 ต.สบง อ.ภูซาง เข้ม ต.รมเย็น อ.เชียงคำ จ.พะเยา	500,000.00	500,000.00	-	-	1 ต.ค. 64 - 30 ก.ย. 65	3 ส.ค. - 23 ก.ย. 65	492,500.00	
127	ปรับปรุงถนนหินคลุกเข้าสู่พื้นที่การเกษตร สายบวกหึ่ง ม.10 ต.ดอกคำใต้ อ.ดอกคำใต้ จ.พะเยา	500,000.00	500,000.00	-	-	1 ต.ค. 64 - 30 ก.ย. 65	28 ก.พ. - 11 เม.ย. 65	488,000.00	
128	ปรับปรุงถนนหินคลุกเข้าสู่พื้นที่การเกษตร สายจำไก่อ ม.4 ต.สันโค้ง เข้ม ต.ดอนศรีชุม อ.ดอกคำใต้ จ.พะเยา	500,000.00	500,000.00	-	-	1 ต.ค. 64 - 30 ก.ย. 65	28 ก.พ. - 11 เม.ย. 65	490,500.00	
129	ปรับปรุงถนนลูกรังบดอัดแน่นเข้าสู่พื้นที่การเกษตร ม.14 ต.ห้วยลาน อ.ดอกคำใต้ เข้ม ต.ห้วยข้าวก่า อ.จุน จ.พะเยา	500,000.00	500,000.00	-	-	1 ต.ค. 64 - 30 ก.ย. 65	2 มี.ค. - 7 มี.ย. 65	499,000.00	

ที่	ชื่อโครงการ	งบประมาณ ตามแผนฯ	ข้อบัญญัติ งบประมาณอนุมัติ	เงินอุดหนุน เฉพาะกิจ	เศรษฐกิจ ฐานราก 65	ช่วงเวลาตาม แผนการดำเนินงาน	ช่วงเวลา ดำเนินงานจริง	เบิกจ่าย	หมายเหตุ
130	ปรับปรุงถนนลูกรังบดอัดแน่นเข้าสู่พื้นที่การเกษตร ม.5,11 ต.ห้วยลาน อ.ดอกคำใต้ เข็ม ต.ห้วยข้าวก่า อ.จุน จ.พะเยา	500,000.00	500,000.00	-	-	1 ต.ค. 64 - 30 ก.ย. 65	11 เม.ย. - 7 มิ.ย. 65	499,000.00	
131	ปรับปรุงถนนลูกรังบดอัดแน่นเข้าสู่พื้นที่การเกษตร ม.5,11,12 ต.ห้วยลาน อ.ดอกคำใต้ เข็ม ต.ห้วยข้าวก่า อ.จุน จ.พะเยา	500,000.00	500,000.00	-	-	1 ต.ค. 64 - 30 ก.ย. 65	11 เม.ย. - 7 มิ.ย. 65	499,000.00	
132	ปรับปรุงถนนหินคลุกเข้าสู่พื้นที่การเกษตร ม.7 ต.ดงสุวรรณ อ.ดอกคำใต้ เข็ม ต.แม่อิง อ.ภูกามยาว จ.พะเยา	500,000.00	500,000.00	-	-	1 ต.ค. 64 - 30 ก.ย. 65	29 มิ.ย. - 15 ก.ย. 65	495,000.00	
133	ปรับปรุงถนนลูกรังบดอัดแน่นเข้าสู่พื้นที่การเกษตร สายด่านแม่ตำน้ำอกรู ม.2 ต.บ้านปิน เข็ม ต.คือเวียง อ.ดอกคำใต้ จ.พะเยา	500,000.00	500,000.00	-	-	1 ต.ค. 64 - 30 ก.ย. 65	28 ก.พ. - 11 เม.ย. 65	498,500.00	
134	ปรับปรุงถนนลูกรังบดอัดแน่นเข้าสู่พื้นที่การเกษตร สายทุ่งนายประเสริฐ ม.2 ต.บ้านปิน เข็ม ต.คือเวียง อ.ดอกคำใต้ จ.พะเยา	500,000.00	500,000.00	-	-	1 ต.ค. 64 - 30 ก.ย. 65	28 ก.พ. - 11 เม.ย. 65	499,000.00	
135	ปรับปรุงถนนลูกรังบดอัดแน่นเข้าสู่พื้นที่การเกษตร สายไร่พ้อแก้วมูล ม.2 ต.บ้านปิน เข็ม ต.คือเวียง อ.ดอกคำใต้ จ.พะเยา	500,000.00	500,000.00	-	-	1 ต.ค. 64 - 30 ก.ย. 65	28 มิ.ย. - 16 ส.ค. 65	498,800.00	
136	ปรับปรุงถนนลูกรังบดอัดแน่นเข้าสู่พื้นที่การเกษตร สายทุ่งนายบุญโยง ม.2 ต.บ้านปิน เข็ม ต.คือเวียง อ.ดอกคำใต้ จ.พะเยา	500,000.00	500,000.00	-	-	1 ต.ค. 64 - 30 ก.ย. 65	11 เม.ย. - 9 มิ.ย. 65	498,500.00	
137	ปรับปรุงถนนลูกรังบดอัดแน่นเข้าสู่พื้นที่การเกษตร สายลำป่าฝั่ง ม.12 ต.เชียงแวง อ.ภูซาง เข็ม ต.อ่าทอง อ.เชียงคำ จ.พะเยา	500,000.00	500,000.00	-	-	1 ต.ค. 64 - 30 ก.ย. 65	7 มิ.ย. - 17 ส.ค. 65	499,000.00	

ที่	ชื่อโครงการ	งบประมาณ ตามแผนฯ	ข้อบัญญัติ งบประมาณอนุมัติ	เงินอุดหนุน เฉพาะกิจ	เศรษฐกิจ ฐานราก 65	ช่วงเวลาตาม แผนการดำเนินงาน	ช่วงเวลา ดำเนินงานจริง	เบิกจ่าย	หมายเหตุ
138	ปรับปรุงถนนลูกรังบดอัดแน่นเข้าสู่พื้นที่การเกษตร สายก้อดมน ม.12 ต.เชียงแรม อ.กุซาง เข้ม ต.อ่างทอง อ.เชียงคำ จ.พะเยา	500,000.00	500,000.00	-	-	1 ต.ค. 64 - 30 ก.ย. 65	3 มี.ค. - 23 พ.ค. 65	499,000.00	
139	ปรับปรุงถนนลูกรังบดอัดแน่นเข้าสู่พื้นที่การเกษตร สายกัวหมี่ ม.2 ต.เชียงแรม อ.กุซาง เข้ม ต.อ่างทอง อ.เชียงคำ จ.พะเยา	500,000.00	500,000.00	-	-	1 ต.ค. 64 - 30 ก.ย. 65	15 มิ.ย. - 21 ก.ย. 65	499,000.00	
140	ก่อสร้างถนน ค.ส.ล. สายทุ่งแฮอ ม.4 ต.เชียงบาน เข้ม ต.น้ำแวน อ.เชียงคำ จ.พะเยา (ช่วงที่ 3)	500,000.00	500,000.00	-	-	1 ต.ค. 64 - 30 ก.ย. 65	9 มี.ค. - 23 พ.ค. 65	493,000.00	
141	ก่อสร้างถนน ค.ส.ล. ม.10 ต.จุน เข้ม ต.ห้วยข้าวก่า อ.จุน จ.พะเยา (ช่วงที่ 3)	500,000.00	500,000.00	-	-	1 ต.ค. 64 - 30 ก.ย. 65	3 มี.ค. - 12 พ.ค. 65	490,000.00	
142	ก่อสร้างถนน ค.ส.ล. สายศูนย์พัฒนาเด็กเล็ก ม.5 ต.พระธาตุขิงแกง เข้ม ต.จุน อ.จุน จ.พะเยา (ช่วงที่ 3)	500,000.00	500,000.00	-	-	1 ต.ค. 64 - 30 ก.ย. 65	2 ก.ย. 65 - อยู่ระหว่าง ดำเนินการ	490,000.00	กั้นเงิน ก่อนนี้ผูกพัน
143	ก่อสร้างถนน ค.ส.ล. ม.8,11 ต.ห้วยข้าวก่า เข้ม ต.ห้วยยางขาม อ.จุน จ.พะเยา (ช่วงที่ 4)	500,000.00	500,000.00	-	-	1 ต.ค. 64 - 30 ก.ย. 65	17 พ.ค. - 2 ส.ค. 65	496,000.00	
144	ปรับปรุงถนนหินคลุกเข้าสู่พื้นที่การเกษตร ม.8 ต.ดอกคำใต้ เข้ม ต.คือเวียง อ.ดอกคำใต้ จ.พะเยา	500,000.00	500,000.00	-	-	1 ต.ค. 64 - 30 ก.ย. 65	28 ก.พ. - 11 เม.ย. 65	493,000.00	
145	ซ่อมสร้างผิวทางแอสฟัลต์ติกคอนกรีต รหัสสายทาง พย.ถ.10006 บ.สันป่าสัก - บ.ห้วยทรายเลื่อน ต.ดงสุวรรณ เข้ม ต.สันโค้ง อ.ดอกคำใต้ จ.พะเยา	4,700,000.00	-	-	4,700,000.00	-	-	4,700,000.00	กั้นเงินไม่ได้ ก่อนนี้ผูกพัน
146	ซ่อมสร้างผิวทาง แอสฟัลต์ติกคอนกรีต รหัสสายทาง พย.ถ.10044 บ.น้ำเปือย - บ.แก ต.เชียงแรม เข้ม ต.ป่าสัก อ.กุซาง จ.พะเยา	7,790,000.00	-	-	7,790,000.00	-	-	7,790,000.00	กั้นเงินไม่ได้ ก่อนนี้ผูกพัน
147	ก่อสร้างถนน คสส. สายระหว่างบ้านป่าเมียง-ผาแดง บ้านป่าเมียง ม.1 ต.เจริญราษฎร์ อ.แม่ใจ จ.พะเยา	8,293,600.00	-	-	8,293,600.00	-	-	8,293,600.00	กั้นเงินไม่ได้ ก่อนนี้ผูกพัน

ที่	ชื่อโครงการ	งบประมาณตาม ตามแผนฯ	ข้อบัญญัติ งบประมาณอนุมัติ	เงินอุดหนุน เฉพาะกิจ	เศรษฐกิจ ฐานราก 65	ห้วงเวลาตาม แผนการดำเนินงาน	ห้วงเวลา ดำเนินงานจริง	เบิกจ่าย	หมายเหตุ
148	ขุดลอกกว้านน้อย เพื่อการเกษตร ช่วงที่ 2 หมู่ที่ 10 ต.แม่ปืม อ.เมือง จ.พะเยา	2,000,000.00	-	2,000,000.00	-	-	-	2,000,000.00	กันเงินไม่ได้ ก่อนนี้ผูกพัน
149	ขุดลอกสระเก็บน้ำหนองปอ เพื่อการเกษตร ม.2 ต.ทุ่งกล้วย อ.ภูซาง จ.พะเยา	3,890,000.00	-	3,885,000.00	-	-	23 ก.ย. - อยู่ระหว่าง ดำเนินการ	2,920,000.00	กันเงิน ก่อนนี้ผูกพัน
150	ขุดขยายสระเก็บน้ำ ร่องเตื่อ เพื่อการเกษตร ม.11 ต.บ้านถ้ำ อ.ดอกคำใต้ จ.พะเยา	2,330,000.00	-	2,330,000.00	-	-	23 ก.ย. - อยู่ระหว่าง ดำเนินการ	1,880,000.00	กันเงิน ก่อนนี้ผูกพัน
151	ขุดขยายสระเก็บน้ำหนองบัว เพื่อการเกษตร ม.3 ต.น้ำแวน อ.เชียงคำ จ.พะเยา	2,090,000.00	-	2,090,000.00	-	-	23 ก.ย. - อยู่ระหว่าง ดำเนินการ	1,692,000.00	กันเงิน ก่อนนี้ผูกพัน
152	ก่อสร้างระบบประปาแบบป๊อแก๊งค์ขนาดใหญ่ บ้านสันโค้ง หมู่ที่ 1 ต.สันโค้ง อ.ดอกคำใต้ จ.พะเยา	5,200,000.00	-	5,200,000.00	-	-	23 ก.ย. - อยู่ระหว่าง ดำเนินการ	5,200,000.00	กันเงิน ก่อนนี้ผูกพัน
153	ก่อสร้างระบบประปาแบบป๊อแก๊งค์ขนาดใหญ่ บ้านห้วยทรายแก้ว หมู่ที่ 9 ต.สันโค้ง อ.ดอกคำใต้ จ.พะเยา	5,200,000.00	-	5,200,000.00	-	-	23 ก.ย. - อยู่ระหว่าง ดำเนินการ	5,200,000.00	กันเงิน ก่อนนี้ผูกพัน
154	ก่อสร้างระบบประปาแบบป๊อแก๊งค์ขนาดกลาง บ้านสันชีเหล็ก หมู่ที่ 1 ต.แม่ณาเรือ อ.เมือง จ.พะเยา	3,300,000.00	-	3,300,000.00	-	-	23 ก.ย. - อยู่ระหว่าง ดำเนินการ	3,300,000.00	กันเงิน ก่อนนี้ผูกพัน
155	ก่อสร้างระบบประปาแบบป๊อแก๊งค์ขนาดกลาง บ้านสันทราย หมู่ที่ 9 ต.แม่ณาเรือ อ.เมือง จ.พะเยา	3,300,000.00	-	3,300,000.00	-	-	23 ก.ย. - อยู่ระหว่าง ดำเนินการ	3,300,000.00	กันเงิน ก่อนนี้ผูกพัน
156	ก่อสร้างระบบประปาแบบป๊อแก๊งค์ขนาดใหญ่ บ้านภูเงิน หมู่ที่ 13 ต.แม่ปืม อ.เมือง จ.พะเยา	5,200,000.00	-	5,200,000.00	-	-	23 ก.ย. - อยู่ระหว่าง ดำเนินการ	5,200,000.00	กันเงิน ก่อนนี้ผูกพัน

ที่	ชื่อโครงการ	งบประมาณ ตามแผนฯ	ข้อบัญญัติ งบประมาณอนุมัติ	เงินอุดหนุน เฉพาะกิจ	เศรษฐกิจ ฐานราก 65	ช่วงเวลาตาม แผนการดำเนินงาน	ช่วงเวลา ดำเนินงานจริง	เบิกจ่าย	หมายเหตุ
157	ก่อสร้างระบบประปาแบบป๊อกแท็งค์ขนาดใหญ่ บ้านสันตมิ่ง หมู่ที่ 8 ต.แม่ปืม อ.เมือง จ.พะเยา	5,200,000.00	-	5,200,000.00	-	-	23 ก.ย. - อยู่ระหว่าง ดำเนินการ	5,200,000.00	กันเงิน ก่อนนี้ผูกพัน
158	ก่อสร้างระบบประปาแบบป๊อกแท็งค์ขนาดใหญ่ บ้านห้วยบง หมู่ที่ 18 ต.แม่ปืม อ.เมือง จ.พะเยา	5,200,000.00	-	5,200,000.00	-	-	23 ก.ย. - อยู่ระหว่าง ดำเนินการ	5,200,000.00	กันเงิน ก่อนนี้ผูกพัน
159	ก่อสร้างระบบประปาแบบป๊อกแท็งค์ขนาดใหญ่ บ้านดอนไชยหมู่ที่ 4 ต.จิม อ.ปง จ.พะเยา	5,200,000.00	-	5,200,000.00	-	-	23 ก.ย. - อยู่ระหว่าง ดำเนินการ	5,200,000.00	กันเงิน ก่อนนี้ผูกพัน
160	ก่อสร้างระบบประปาแบบป๊อกแท็งค์ขนาดใหญ่ บ้านสันกลาง หมู่ที่ 8 ต.จิม อ.ปง จ.พะเยา	5,200,000.00	-	5,200,000.00	-	-	23 ก.ย. - อยู่ระหว่าง ดำเนินการ	5,200,000.00	กันเงิน ก่อนนี้ผูกพัน
161	ก่อสร้างระบบประปาแบบป๊อกแท็งค์ขนาดกลาง บ้านเก้าเงา หมู่ที่ 15 ต.จิม อ.ปง จ.พะเยา	3,300,000.00	-	3,300,000.00	-	-	23 ก.ย. - อยู่ระหว่าง ดำเนินการ	3,299,000.00	กันเงิน ก่อนนี้ผูกพัน
162	ก่อสร้างระบบประปาแบบป๊อกแท็งค์ขนาดกลาง บ้านต้า หมู่ที่ 18 ต.จิม อ.ปง จ.พะเยา	3,300,000.00	-	3,300,000.00	-	-	23 ก.ย. - อยู่ระหว่าง ดำเนินการ	3,299,000.00	กันเงิน ก่อนนี้ผูกพัน
163	ก่อสร้างระบบประปาแบบป๊อกแท็งค์ขนาดใหญ่ บ้านด้ามอน หมู่ที่ 6 ต.บ้านต้า อ.เมือง จ.พะเยา	5,200,000.00	-	5,200,000.00	-	-	23 ก.ย. - อยู่ระหว่าง ดำเนินการ	5,200,000.00	กันเงิน ก่อนนี้ผูกพัน
164	ปรับปรุงถนนหินคลุกเข้าสู่พื้นที่การเกษตร สายร้องโป่ง ม.8 ต.สันโค้ง เชื่อม ต.ดงสุวรรณ อ.ดอกคำใต้ จ.พะเยา	500,000.00	500,000.00	-	-	-	20 พ.ค. - 9 มิ.ย. 65	499,000.00	

ที่	ชื่อโครงการ	งบประมาณ ตามแผนฯ	ข้อบัญญัติ งบประมาณอนุมัติ	เงินอุดหนุน เฉพาะกิจ	เศรษฐกิจ ฐานราก 65	ช่วงเวลาตาม แผนการดำเนินงาน	ช่วงเวลา ดำเนินงานจริง	เบิกจ่าย	หมายเหตุ
165	ปรับปรุงถนนหินคลุกเข้าสู่พื้นที่การเกษตร สายสุสาน หมู่ที่ 2,3,4 ต.บ้านสา อ.เมืองพะเยา จ.พะเยา	500,000.00	500,000.00	-	-	-	7 มิ.ย. - 18 ก.ค. 65	499,000.00	
166	ปรับปรุงถนนหินคลุกเข้าสู่พื้นที่การเกษตร สายต้นแก หมู่ที่ 1,7,8 ต.บ้านสา อ.เมืองพะเยา จ.พะเยา	500,000.00	500,000.00	-	-	-	20 พ.ค. - 22 ก.ค. 65	499,000.00	
167	ปรับปรุงถนนหินคลุกเข้าสู่พื้นที่การเกษตร สายหน้าบ้านผู้ว่า หมู่ที่ 5 , สายห้วยวัด หมู่ที่ 7 ต.บ้านสา อ.เมืองพะเยา จ.พะเยา	500,000.00	500,000.00	-	-	-	6 ก.ค. - อยู่ระหว่าง ดำเนินการ	499,000.00	กั้นเงิน ก่อนนี้ผูกพัน
168	ปรับปรุงถนนหินคลุกเข้าสู่พื้นที่การเกษตร สายห้วยคลุก หมู่ที่ 9,1 ต.บ้านสา อ.เมืองพะเยา จ.พะเยา	500,000.00	500,000.00	-	-	-	7 มิ.ย. - 2 ก.ย. 65	499,000.00	
169	ปรับปรุงถนนหินคลุกเข้าสู่พื้นที่การเกษตร หมู่ที่ 2,3,4 ต.บ้านสา อ.เมืองพะเยา จ.พะเยา	500,000.00	500,000.00	-	-	-	23 พ.ค. - 4 ส.ค. 65	499,000.00	
170	ปรับปรุงถนนหินคลุกเข้าสู่พื้นที่การเกษตร หมู่ที่ 1,8 ต.บ้านสา อ.เมืองพะเยา จ.พะเยา	500,000.00	500,000.00	-	-	-	10 มิ.ย. - 16 ส.ค. 65	498,000.00	
171	ปรับปรุงถนนหินคลุกเข้าสู่พื้นที่การเกษตร สายน้ำตกช่วงต้น หมู่ที่ 1 ต.บ้านสา อ.เมืองพะเยา จ.พะเยา	500,000.00	500,000.00	-	-	-	7 มิ.ย. - 26 ก.ย. 65	499,000.00	
172	ปรับปรุงถนนหินคลุกเข้าสู่พื้นที่การเกษตร สายน้ำตกช่วงใน หมู่ที่ 9 ต.บ้านสา อ.เมืองพะเยา จ.พะเยา	500,000.00	500,000.00	-	-	-	15 มิ.ย. - อยู่ระหว่าง ดำเนินการ	499,000.00	กั้นเงิน ก่อนนี้ผูกพัน
173	ก่อสร้างถนน ค.ส.ล. สายนาตง-ห้วยป่าบง ม.8 ต.แม่ลาว อ.เชียงคำ จ.พะเยา	500,000.00	500,000.00	-	-	-	2 ส.ค. - อยู่ระหว่าง ดำเนินการ	498,000.00	กั้นเงิน ก่อนนี้ผูกพัน

ที่	ชื่อโครงการ	งบประมาณตามแผนฯ	ข้อบัญญัติงบประมาณอนุมัติ	เงินอุดหนุนเฉพาะกิจ	เศรษฐกิจฐานราก 65	ช่วงเวลาตามแผนการดำเนินงาน	ช่วงเวลาดำเนินงานจริง	เบิกจ่าย	หมายเหตุ
174	ปรับปรุงถนนหินคลุกเข้าสู่พื้นที่การเกษตร หมู่ที่ 9 ต.แม่ปืม เข้ม ต.บ้านใหม่ อ.เมืองพะเยา จ.พะเยา	500,000.00	500,000.00	-	-	-	23 มิ.ย. - 25 ส.ค. 65	499,000.00	
175	โครงการส่งเสริมเกษตรกรสู่เกษตรกรอินทรีย์	92,640.00	92,640.00	-	-	-	4 ก.ค. - 1 ก.ย. 65	67,710.00	
176	โครงการก่อสร้างถนน คสล. เลียบคลองชลประทานบ้านข้าวตาด หมู่ที่ 7 ต.ศรีถ้อย อ.แม่ใจ จ.พะเยา	500,000.00	500,000.00	-	-	-	-	500,000.00	กันเงินไม่ได้ ก่อหนี้ผูกพัน
177	โครงการก่อสร้างถนน คสล. บ้านห้วยเจริญราษฎร์ หมู่ที่ 4 ต.เจริญราษฎร์ อ.แม่ใจ จ.พะเยา	500,000.00	500,000.00	-	-	-	-	500,000.00	กันเงินไม่ได้ ก่อหนี้ผูกพัน
178	โครงการปรับปรุงถนนลูกรังบดอัดแน่นเข้าสู่พื้นที่การเกษตร สายบ่อทราย ม.12 ต.ห้วยลาน อ.ดอกคำใต้ จ.พะเยา	500,000.00	500,000.00	-	-	-	-	500,000.00	กันเงินไม่ได้ ก่อหนี้ผูกพัน
179	โครงการปรับปรุงถนนลูกรังบดอัดแน่นเข้าสู่พื้นที่การเกษตร ม.9 ต.สันโค้ง เข้ม ต.ดงสุวรรณ อ.ดอกคำใต้ จ.พะเยา	500,000.00	500,000.00	-	-	-	-	500,000.00	กันเงินไม่ได้ ก่อหนี้ผูกพัน
180	โครงการปรับปรุงถนนลูกรังบดอัดแน่นเข้าสู่พื้นที่การเกษตร สายคันคลอง-โทกผา ม.1 ต.บ้านปิน เข้ม ต.คือเวียง อ.ดอกคำใต้ จ.พะเยา	500,000.00	500,000.00	-	-	-	-	500,000.00	กันเงินไม่ได้ ก่อหนี้ผูกพัน
181	โครงการปรับปรุงถนนลูกรังบดอัดแน่นเข้าสู่พื้นที่การเกษตร สายทุ่งวัวแดง-ห้วยปู่หล้า ม.2 ต.บ้านปิน เข้ม ต.คือเวียง อ.ดอกคำใต้ จ.พะเยา	500,000.00	500,000.00	-	-	-	22 ก.ย. - อยู่ระหว่างดำเนินการ	499,000.00	กันเงิน ก่อหนี้ผูกพัน

ที่	ชื่อโครงการ	งบประมาณตามแผนฯ	ข้อบัญญัติงบประมาณอนุมัติ	เงินอุดหนุนเฉพาะกิจ	เศรษฐกิจฐานราก 65	ช่วงเวลาตามแผนการดำเนินงาน	ช่วงเวลาดำเนินงานจริง	เบิกจ่าย	หมายเหตุ
182	โครงการปรับปรุงถนนลูกรังบดอัดแน่นเข้าสู่พื้นที่การเกษตร สายทุ่งกอด-หกฟ้า ม.3 ต.บ้านป็น เชื่อม ต.หนองหล่ม อ.ดอกคำใต้ จ.พะเยา	500,000.00	500,000.00	-	-	-	22 ก.ย. - อยู่ระหว่างดำเนินการ	499,000.00	กันเงิน ก่อหนี้ผูกพัน
183	โครงการปรับปรุงถนนลูกรังบดอัดแน่นเข้าสู่พื้นที่การเกษตร สายห้วยบวกห้วยอ่อน ม.6 ต.บ้านป็น เชื่อม ต.หนองหล่ม อ.ดอกคำใต้ จ.พะเยา	500,000.00	500,000.00	-	-	-	-	500,000.00	กันเงินไม่ได้ ก่อหนี้ผูกพัน
184	โครงการปรับปรุงถนนลูกรังบดอัดแน่นเข้าสู่พื้นที่การเกษตร สายด่านผาคัน ม.9 ต.บ้านป็น เชื่อม ต.หนองหล่ม อ.ดอกคำใต้ จ.พะเยา	500,000.00	500,000.00	-	-	-	22 ก.ย. - อยู่ระหว่างดำเนินการ	499,000.00	กันเงิน ก่อหนี้ผูกพัน
185	โครงการปรับปรุงถนนลูกรังบดอัดแน่นเข้าสู่พื้นที่การเกษตร สายโทกเหล่า ม.7 ต.บ้านป็น เชื่อม ต.หนองหล่ม อ.ดอกคำใต้ จ.พะเยา	500,000.00	500,000.00	-	-	-	22 ก.ย. - อยู่ระหว่างดำเนินการ	499,000.00	กันเงิน ก่อหนี้ผูกพัน
186	โครงการปรับปรุงถนนลูกรังบดอัดแน่นเข้าสู่พื้นที่การเกษตร สายร่องสีก-ผากันกบ ม.9 ต.บ้านป็น เชื่อม ต.หนองหล่ม อ.ดอกคำใต้ จ.พะเยา	500,000.00	500,000.00	-	-	-	21 ก.ย. - อยู่ระหว่างดำเนินการ	499,000.00	กันเงิน ก่อหนี้ผูกพัน
187	โครงการปรับปรุงถนนลูกรังบดอัดแน่นเข้าสู่พื้นที่การเกษตร สายกำนันซ้อน ม.3 ต.บ้านป็น เชื่อม ต.หนองหล่ม อ.ดอกคำใต้ จ.พะเยา	500,000.00	500,000.00	-	-	-	22 ก.ย. - อยู่ระหว่างดำเนินการ	499,000.00	กันเงิน ก่อหนี้ผูกพัน
188	โครงการปรับปรุงถนนลูกรังบดอัดแน่นเข้าสู่พื้นที่การเกษตร สายแม่ตำห้วยฮุย ม.3 ต.บ้านป็น เชื่อม ต.หนองหล่ม อ.ดอกคำใต้ จ.พะเยา	500,000.00	500,000.00	-	-	-	-	500,000.00	กันเงินไม่ได้ ก่อหนี้ผูกพัน
189	โครงการปรับปรุงถนนลูกรังบดอัดแน่นเข้าสู่พื้นที่การเกษตร สายห้วยไร่ ห้วยน้ำจำ บ้านท่าฟ้าใต้ หมู่ที่ 2 ต.สระ อ.เชียงม่วน จ.พะเยา	500,000.00	500,000.00	-	-	-	-	500,000.00	กันเงินไม่ได้ ก่อหนี้ผูกพัน

ที่	ชื่อโครงการ	งบประมาณตามแผนที่	ข้อบัญญัติงบประมาณอนุมัติ	เงินอุดหนุนเฉพาะกิจ	เศรษฐกิจฐานราก 65	ห้วงเวลาตามแผนการดำเนินงาน	ห้วงเวลาดำเนินงานจริง	เบิกจ่าย	หมายเหตุ
190	โครงการปรับปรุงถนนลูกรังบดอัดแน่นเข้าสู่พื้นที่การเกษตร สายป่อทิพย์ ห้วยป่าซาง บ้านท่าฟ้าหลาย หมู่ที่ 6 ต.สระ อ.เชียงม่วน จ.พะเยา	500,000.00	500,000.00	-	-	-	-	500,000.00	กันเงินไม่ได้ ก่อหนี้ผูกพัน
191	โครงการปรับปรุงถนนลูกรังบดอัดแน่นเข้าสู่พื้นที่การเกษตร สายห้วยไม้ไผ่ บ้านท่าฟ้าใหม่ หมู่ที่ 7 ต.สระ อ.เชียงม่วน จ.พะเยา	500,000.00	500,000.00	-	-	-	-	500,000.00	กันเงินไม่ได้ ก่อหนี้ผูกพัน
192	โครงการปรับปรุงถนนลูกรังบดอัดแน่นเข้าสู่พื้นที่การเกษตร สายป่อขะห้วยหินฝน บ้านทุ่งหนอง หมู่ที่ 5 ต.สระ อ.เชียงม่วน จ.พะเยา	500,000.00	500,000.00	-	-	-	-	500,000.00	กันเงินไม่ได้ ก่อหนี้ผูกพัน
193	โครงการปรับปรุงถนนลูกรังบดอัดแน่นเข้าสู่พื้นที่การเกษตร สายห้วยอวน ม่อนแจ่ง บ้านสระใต้ หมู่ที่ 4 ต.สระ อ.เชียงม่วน จ.พะเยา	500,000.00	500,000.00	-	-	-	-	500,000.00	กันเงินไม่ได้ ก่อหนี้ผูกพัน
194	โครงการปรับปรุงถนนลูกรังบดอัดแน่นเข้าสู่พื้นที่การเกษตร สายห้วยแหน บ้านเหล่าพัฒนา หมู่ที่ 10 ต.สระ อ.เชียงม่วน จ.พะเยา	500,000.00	500,000.00	-	-	-	-	500,000.00	กันเงินไม่ได้ ก่อหนี้ผูกพัน
195	โครงการปรับปรุงถนนลูกรังบดอัดแน่นเข้าสู่พื้นที่การเกษตร สายห้วยป่ากั้ง บ้านห้วยกั้งปลา หมู่ที่ 13 ต.สระ อ.เชียงม่วน จ.พะเยา	500,000.00	500,000.00	-	-	-	-	500,000.00	กันเงินไม่ได้ ก่อหนี้ผูกพัน
196	โครงการปรับปรุงถนนลูกรังบดอัดแน่นเข้าสู่พื้นที่การเกษตร สายดงหอบ้านสระ ดอนโกม บ้านราษฎร์พัฒนา หมู่ที่ 8 ต.สระ อ.เชียงม่วน จ.พะเยา	500,000.00	500,000.00	-	-	-	-	500,000.00	กันเงินไม่ได้ ก่อหนี้ผูกพัน
197	โครงการปรับปรุงถนนลูกรังบดอัดแน่นเข้าสู่พื้นที่การเกษตร สายป่อขะ บ้านดู่ หมู่ที่ 3 ต.ปง อ.ปง จ.พะเยา	500,000.00	500,000.00	-	-	-	-	500,000.00	กันเงินไม่ได้ ก่อหนี้ผูกพัน

ที่	ชื่อโครงการ	งบประมาณตามแผนที่	ข้อบัญญัติงบประมาณอนุมัติ	เงินอุดหนุนเฉพาะกิจ	เศรษฐกิจฐานราก 65	ห้วงเวลาตามแผนการดำเนินงาน	ห้วงเวลาดำเนินงานจริง	เบิกจ่าย	หมายเหตุ
198	โครงการปรับปรุงถนนลูกรังบดอัดแน่นเข้าสู่พื้นที่การเกษตร สายฟาร์มหมู บ้านนาอ้อม หมู่ที่ 5 ต.ขุนควร อ.ปง จ.พะเยา	500,000.00	500,000.00	-	-	-	-	500,000.00	กันเงินไม่ได้ ก่อหนี้ผูกพัน
199	โครงการปรับปรุงถนนลูกรังบดอัดแน่นเข้าสู่พื้นที่การเกษตร สายล้อเลื่อน บ้านแสงไทร หมู่ที่ 9 ต.ขุนควร อ.ปง จ.พะเยา	500,000.00	500,000.00	-	-	-	-	500,000.00	กันเงินไม่ได้ ก่อหนี้ผูกพัน
200	โครงการปรับปรุงถนนลูกรังบดอัดแน่นเข้าสู่พื้นที่การเกษตร สายทุ่งก๊อต บ้านด้า หมู่ที่ 18 ต.จิม อ.ปง จ.พะเยา	500,000.00	500,000.00	-	-	-	22 ก.ย. - อยู่ระหว่างดำเนินการ	499,000.00	กันเงิน ก่อหนี้ผูกพัน
201	โครงการปรับปรุงถนนลูกรังบดอัดแน่นเข้าสู่พื้นที่การเกษตร สายห้วยป่าแดง บ้านสันกลาง หมู่ที่ 8 ต.จิม อ.ปง จ.พะเยา	500,000.00	500,000.00	-	-	-	22 ก.ย. - อยู่ระหว่างดำเนินการ	499,000.00	กันเงิน ก่อหนี้ผูกพัน
202	โครงการปรับปรุงถนนหินคลุกเข้าสู่พื้นที่การเกษตร สายหลังวัด บ้านหนองบัว หมู่ที่ 2 ต.จิม อ.ปง จ.พะเยา	500,000.00	500,000.00	-	-	-	-	500,000.00	กันเงินไม่ได้ ก่อหนี้ผูกพัน
203	โครงการปรับปรุงถนนลูกรังบดอัดแน่นเข้าสู่พื้นที่การเกษตร สายห้วยคอน บ้านควร หมู่ที่ 3 ต.จิม อ.ปง จ.พะเยา	500,000.00	500,000.00	-	-	-	-	500,000.00	กันเงินไม่ได้ ก่อหนี้ผูกพัน
204	โครงการปรับปรุงถนนลูกรังบดอัดแน่นเข้าสู่พื้นที่การเกษตร สายห้วยแบ่ง บ้านแบ่ง หมู่ที่ 5 ต.จิม อ.ปง จ.พะเยา	500,000.00	500,000.00	-	-	-	20 ก.ย. - อยู่ระหว่างดำเนินการ	498,500.00	กันเงิน ก่อหนี้ผูกพัน
205	โครงการปรับปรุงถนนลูกรังบดอัดแน่นเข้าสู่พื้นที่การเกษตร สายหลัง อบต. บ้านปัวดอย หมู่ที่ 13 ต.จิม อ.ปง จ.พะเยา	500,000.00	500,000.00	-	-	-	22 ก.ย. - อยู่ระหว่างดำเนินการ	499,000.00	กันเงิน ก่อหนี้ผูกพัน

ที่	ชื่อโครงการ	งบประมาณ ตามแผนฯ	ข้อบัญญัติ งบประมาณอนุมัติ	เงินอุดหนุน เฉพาะกิจ	เศรษฐกิจ ฐานราก 65	ช่วงเวลาตาม แผนการดำเนินงาน	ช่วงเวลา ดำเนินงานจริง	เบิกจ่าย	หมายเหตุ
206	โครงการปรับปรุงถนนลูกรังบดอัดแน่นเข้าสู่พื้นที่ การเกษตร สายห้วยต๊ับ บ้านปางวัว หมู่ที่ 19 ต.จิม อ.ปง จ.พะเยา	500,000.00	500,000.00	-	-	-	22 ก.ย. - อยู่ระหว่าง ดำเนินการ	499,000.00	กันเงิน ก่อนนี้ผูกพัน
207	โครงการปรับปรุงถนนลูกรังบดอัดแน่นเข้าสู่พื้นที่ การเกษตร สายฮ่อมป็นนา หมู่ที่ 9 ต.บ้านสา เชื่อม ต.สันป่าม่วง อ.เมืองพะเยา จ.พะเยา	500,000.00	500,000.00	-	-	-	22 ก.ย. - อยู่ระหว่าง ดำเนินการ	499,500.00	กันเงิน ก่อนนี้ผูกพัน
208	โครงการปรับปรุงถนนลูกรังบดอัดแน่นเข้าสู่พื้นที่ การเกษตร สายน้ำบ่อรากไม้ หมู่ที่ 6 ต.จำป่าหวาย เชื่อม หมู่ที่ 6 ต.แม่กา อ.เมืองพะเยา จ.พะเยา	500,000.00	500,000.00	-	-	-	22 ก.ย. - อยู่ระหว่าง ดำเนินการ	498,500.00	กันเงิน ก่อนนี้ผูกพัน
รวมยุทธศาสตร์ที่ 1 จำนวน 208 โครงการ		264,368,840.00	178,475,240.00	65,105,000.00	20,783,600.00	-	-	261,434,899.00	

ยุทธศาสตร์ที่ 2 พัฒนาสังคม การศึกษา และวัฒนธรรม									
ที่	ชื่อโครงการ	งบประมาณตามแผนฯ	ข้อบัญญัติงบประมาณอนุมัติ	เงินอุดหนุนเฉพาะกิจ	เศรษฐกิจฐานราก 65	ช่วงเวลาตามแผนการดำเนินงาน	ช่วงเวลาดำเนินงานจริง	เบิกจ่าย	หมายเหตุ
1	โครงการก่อสร้างรั้วตาข่ายสนามฟุตบอลที่ 2 ภายในสนาม กีฬาจังหวัดพะเยา	592,000.00	382,000.00	-	-	1 ต.ค. 64 - 30 ก.ย. 65	31 ส.ค. - อยู่ระหว่างดำเนินการ	381,500.00	กั้นเงินก่อนนี้ผูกพัน
2	โครงการปรับปรุง โรงจอดรถ ความยาว 20 เมตร ภายในสนามกีฬาจังหวัดพะเยา	278,000.00	250,000.00	-	-	1 ต.ค. 64 - 30 ก.ย. 65	31 ส.ค. - อยู่ระหว่างดำเนินการ	249,000.00	กั้นเงินก่อนนี้ผูกพัน
3	โครงการปรับปรุงสนามฟุตบอล 2 ภายในสนามกีฬาจังหวัดพะเยา	258,000.00	226,000.00	-	-	1 ต.ค. 64 - 30 ก.ย. 65	-	225,500.00	กั้นเงินก่อนนี้ผูกพัน
4	โครงการจัดงานวันเด็กแห่งชาติ ประจำปีงบประมาณ พ.ศ. 2565	100,000.00	78,800.00	-	-	ม.ค. 65	4-28 ม.ค. 65	46,090.00	
5	โครงการปรับปรุงศูนย์สามวัย อบจ.พะเยา ประจำอำเภอเมืองพะเยา	500,000.00	500,000.00	-	-	1 ต.ค. 64 - 30 ก.ย. 65	15 ก.พ. - 6 ก.ค. 65	494,500.00	
6	โครงการปรับปรุง ศูนย์สามวัย อบจ.พะเยา ประจำอำเภอแม่ใจ	500,000.00	500,000.00	-	-	1 ต.ค. 64 - 30 ก.ย. 65	15 ก.พ. - 1 ส.ค. 65	497,500.00	
7	โครงการจัดการแข่งขันฟุตบอลประชาชน อบจ.พะเยาคัพ ส่งเสริมสุขภาพและส่งเสริมการท่องเที่ยว ประจำปี พ.ศ.2565	385,400.00	115,400.00	-	-	-	10 มิ.ย. - 4 ส.ค. 65	99,725.00	
8	โครงการจัดซื้อที่นั่งสำรอง สนามกีฬาจังหวัดพะเยา และสนามกีฬากลางการบริหารส่วนจังหวัดพะเยา (อำเภอดอกคำใต้)	190,000.00	190,000.00	-	-	-	10 มิ.ย. - 25 ส.ค. 65	190,000.00	
9	โครงการเดิน-วิ่ง Olympic Day 2022 องค์การบริหารส่วนจังหวัดพะเยา	534,000.00	464,000.00	-	-	-	12 พ.ค. - 8 ส.ค. 65	358,107.00	
รวมยุทธศาสตร์ที่ 2 จำนวน 9 โครงการ		3,337,400.00	2,706,200.00	-	-	-	-	2,541,922.00	

ยุทธศาสตร์ที่ 3 บริหารจัดการทรัพยากรธรรมชาติและสิ่งแวดล้อม									
ที่	ชื่อโครงการ	งบประมาณตามแผนฯ	ข้อบัญญัติงบประมาณอนุมัติ	เงินอุดหนุนเฉพาะกิจ	เศรษฐกิจฐานราก 65	ห้วงเวลาตามแผนการดำเนินงาน	ห้วงเวลาดำเนินงานจริง	เบิกจ่าย	หมายเหตุ
1	โครงการบริหารจัดการขยะมูลฝอย (ขยะอันตราย)	500,000.00	130,000.00	-	-	-	21-30 ก.ย. 65	124,594.68	กันเงิน ก่อนนี้ผูกพัน
2	ขุดลอกลำน้ำลู เพิ่มพื้นที่กักเก็บน้ำ บ้านทุ่งแต หมู่ที่ 1 ต.จิม อ.ปง จ.พะเยา	500,000.00	500,000.00	-	-	1 ต.ค. 64 - 30 ก.ย. 65	-	500,000.00	กันเงินไม่ได้ ก่อนนี้ผูกพัน
3	ขุดลอกฝายโป่ง เพิ่มพื้นที่กักเก็บน้ำ บ้านปางผักหม หมู่ที่ 7 ต.จิม อ.ปง จ.พะเยา	500,000.00	500,000.00	-	-	1 ต.ค. 64 - 30 ก.ย. 65	-	500,000.00	กันเงินไม่ได้ ก่อนนี้ผูกพัน
4	ขุดลอกลำน้ำแบ่ง เพิ่มพื้นที่กักเก็บน้ำ บ้านแบ่ง หมู่ที่ 5 ต.จิม อ.ปง จ.พะเยา	500,000.00	500,000.00	500,000.00	-	1 ต.ค. 64 - 30 ก.ย. 65	20 ก.ค. - อยู่ระหว่างดำเนินการ	499,000.00	กันเงิน ก่อนนี้ผูกพัน
5	ขุดลอกอ่างเก็บน้ำห้วยอีป่อง ม.5 ต.เชียงแรง อ.ภูซาง จ.พะเยา	500,000.00	500,000.00	-	-	1 ต.ค. 64 - 30 ก.ย. 65	-	500,000.00	กันเงินไม่ได้ ก่อนนี้ผูกพัน
6	ขุดลอกหน้าฝายลำห้วยสะแลง ม.11 ต.เชียงแรง อ.ภูซาง จ.พะเยา	500,000.00	500,000.00	-	-	1 ต.ค. 64 - 30 ก.ย. 65	-	500,000.00	กันเงินไม่ได้ ก่อนนี้ผูกพัน
7	ขุดลอกกว๊านน้อยเพื่อเพิ่มพื้นที่กักเก็บน้ำ บ้านสันหมื่นแก้ว หมู่ที่ 10 ต.แม่ปืม อ.เมือง จ.พะเยา	500,000.00	500,000.00	500,000.00	-	1 ต.ค. 64 - 30 ก.ย. 65	11 ส.ค. - อยู่ระหว่างดำเนินการ	499,000.00	กันเงิน ก่อนนี้ผูกพัน
รวมยุทธศาสตร์ที่ 3 จำนวน 7 โครงการ		3,500,000.00	3,130,000.00	1,000,000.00	-	-	-	3,122,594.68	

ยุทธศาสตร์ที่ 4 รักษาความมั่นคงและความสงบเรียบร้อย									
ที่	ชื่อโครงการ	งบประมาณตามแผนฯ	ข้อบัญญัติงบประมาณอนุมัติ	เงินอุดหนุนเฉพาะกิจ	เศรษฐกิจฐานราก 65	ห้วงเวลาตามแผนการดำเนินงาน	ห้วงเวลาดำเนินงานจริง	เบิกจ่าย	หมายเหตุ
1	โครงการจัดงานวันท้องถิ่นไทย	20,000.00	500.00	-	-	-	18 มี.ค. 65	500.00	
	รวมยุทธศาสตร์ที่ 4 จำนวน 1 โครงการ	20,000.00	500.00	-	-	-	-	500.00	

ยุทธศาสตร์ที่ 5 ส่งเสริมการบริหารจัดการตามหลักธรรมาภิบาล									
ที่	ชื่อโครงการ	งบประมาณตามแผนฯ	ข้อบัญญัติงบประมาณอนุมัติ	เงินอุดหนุนเฉพาะกิจ	เศรษฐกิจฐานราก 65	ห้วงเวลาตามแผนการดำเนินงาน	ห้วงเวลาดำเนินงานจริง	เบิกจ่าย	หมายเหตุ
1	โครงการจัดทำหนังสือรายงานผลการปฏิบัติงานในรอบปีงบประมาณ 2564	98,000.00	98,000.00	-	-	-	18 ม.ค. - 24 ก.พ. 65	98,000.00	
2	โครงการจัดทำวารสารสื่อสิ่งพิมพ์เผยแพร่ผลงานขององค์การบริหารส่วนจังหวัดพะเยา ประจำปีงบประมาณ 2565	110,000.00	110,000.00	-	-	-	11 ต.ค. 64 - 30 ก.ย. 65	110,000.00	
3	โครงการจัดตั้งศูนย์แสดงและจำหน่ายสินค้าหนึ่งตำบล หนึ่งผลิตภัณฑ์ (ศูนย์ OTOP) ประจำปี พ.ศ.2565 องค์การบริหารส่วนจังหวัดพะเยา	60,000.00	60,000.00	-	-	-	18 พ.ย. 64 - 30 ก.ย.65	50,000.00	
4	โครงการจัดทำหนังสือรายงานผลการปฏิบัติงานของสภา อบจ.พะเยา ปีงบประมาณ พ.ศ.2565	185,000.00	185,000.00	-	-	1 ต.ค. 64 - 30 ก.ย. 65	19 ส.ค. - 29 ก.ย. 65	166,500.00	
5	โครงการบริหารโรงงานผลิตปุ๋ยอินทรีย์ ประจำปี พ.ศ. 2565 องค์การบริหารส่วนจังหวัดพะเยา	3,000,000.00	1,800,000.00	-	-	1 ต.ค. 64 - 30 ก.ย. 65	25 ต.ค. 64 - 30 ก.ย. 65	1,687,150.96	
	รวมยุทธศาสตร์ที่ 5 จำนวน 5 โครงการ	3,453,000.00	2,253,000.00	-	-	-	-	2,111,650.96	
	รวมทั้งสิ้น จำนวน 230 โครงการ	274,679,240.00	186,564,940.00	66,105,000.00	20,783,600.00	-	-	269,211,566.64	
	รวมงบประมาณ	274,679,240.00	273,453,540.00			-	-	269,211,566.64	

แบบรายงานการติดตามบัญชีครุภัณฑ์ตามแผนพัฒนาท้องถิ่น (พ.ศ.2561-2565) ประจำปีงบประมาณ พ.ศ. 2565
องค์การบริหารส่วนจังหวัดพะเยา อำเภอเมืองพะเยา จังหวัดพะเยา

ลำดับ ที่	การอนุมัติงบประมาณ					การเบิกจ่ายงบประมาณ			
	งาน	ประเภท	ส่วนราชการ	รายละเอียด	วงเงินอนุมัติ	ช่วงเวลาตาม แผนการ ดำเนินงาน	ช่วงเวลา ดำเนินงานจริง	เบิกจ่าย	หมายเหตุ
1	บริหารทั่วไปเกี่ยวกับ อุตสาหกรรมและ การโยธา	ครุภัณฑ์งาน บ้านงานครัว	กองช่าง	เครื่องตัดหญ้าแบบข้อแข็ง จำนวน 6 เครื่อง ๆ ละ 9,500 บาท รายละเอียดตามบัญชีราคามาตรฐาน ครุภัณฑ์ สำนักงบประมาณ	57,000.00	-	26 ส.ค. 65 - 27 ก.ย. 65	57,000.00	
2	บริหารทั่วไปเกี่ยวกับ อุตสาหกรรมและ การโยธา	ครุภัณฑ์ สำรวจ	กองช่าง	ค่าไม้สัด้าฟอลูมิเนียมแบบซีก ยาว 5 เมตร จำนวน 3 อันๆ ละ 2,800 บาท - ทำด้วยอลูมิเนียมโดยมีมาตรฐานขีดส่วนแบ่งและ ตัวเลขบอกค่าระดับ ความยาว 5 ม. - มีปุ่มลือคขณะยึดหด ฯลฯ	8,400.00	1 ต.ค. 64 - 30 ก.ย. 65	3 ก.พ. 65 - 30 มี.ค. 65	8,400.00	
3	บริหารทั่วไปเกี่ยวกับ อุตสาหกรรมและ การโยธา	ครุภัณฑ์ ยานพาหนะ และขนส่ง	กองช่าง	ค่ารถบรรทุก(ดีเซล) ดับเบิ้ลแค็บ จำนวน 2 คันๆ ละ 1,092,000 บาท รายละเอียดตามบัญชีราคามาตรฐานครุภัณฑ์ สำนักงบประมาณ	2,184,000.00	1 ต.ค. 64 - 30 ก.ย. 65	18 ส.ค. 65 - อยู่ระหว่าง ดำเนินการ	1,998,000.00	กั้นเงินก่อนนี้ ผูกพัน
4	บริหารทั่วไปเกี่ยวกับ อุตสาหกรรมและ การโยธา	ครุภัณฑ์ สำรวจ	กองช่าง	ค่าไม้สัด้าฟอลูมิเนียมแบบซีก ยาว 7 เมตร จำนวน 3 อันๆ ละ 4,500 บาท - ทำด้วยอลูมิเนียมโดยมีมาตรฐานขีดส่วนแบ่งและ ตัวเลขบอกค่าระดับ ความยาว 7 ม. - มีปุ่มลือคยัดขณะใช้งาน ฯลฯ	13,500.00	1 ต.ค. 64 - 30 ก.ย. 65	3 ก.พ. 65 - 30 มี.ค. 65	13,500.00	

ลำดับ ที่	การอนุมัติงบประมาณ					การเบิกจ่ายงบประมาณ			
	งาน	ประเภท	ส่วนราชการ	รายละเอียด	วงเงินอนุมัติ	ช่วงเวลาตาม แผนการ ดำเนินงาน	ช่วงเวลา ดำเนินงานจริง	เบิกจ่าย	หมายเหตุ
5	บริหารทั่วไปเกี่ยวกับ อุตสาหกรรมและ การโยธา	ครุภัณฑ์ สำรวจ	กองช่าง	คาล์ววัดระยะ จำนวน 2 อันๆ ละ 14,700 บาท - วัดระยะได้ 9,999.9 เมตร - มีปุ่มกด reset ค่าตัวเลขให้เป็นศูนย์ที่มีมือจับและ มาตรวัด - ตัวเครื่องสามารถพับครึ่งได้ - โครงสร้างของล้อทำด้วยวัสดุพลาสติกแข็งขอบ วงหุ้มด้วยยาง ฯลฯ	29,400.00	1 ต.ค. 64 - 30 ก.ย. 65	3 ก.พ. 65 - 30 มี.ค. 65	29,400.00	
6	บริหารทั่วไปเกี่ยวกับ อุตสาหกรรมและ การโยธา	ครุภัณฑ์ สำรวจ	กองช่าง	เครื่องเจาะคอนกรีตพร้อมแท่น จำนวน 1 เครื่อง - เครื่องคอรึงกำลังไฟ 3,500 วัตต์ - ขนาดรูที่เจาะได้ 1-4 นิ้ว - ความเร็วรอบขณะหมุนเปล่าไม่น้อยกว่า 700 r/min - กระจกเจาะคอนกรีต ขนาด 4 นิ้ว ฯลฯ	39,500.00	1 ต.ค. 64 - 30 ก.ย. 65	-	-	
7	งานกีฬาและ นันทนาการ	ครุภัณฑ์กีฬา	กอง การศึกษาฯ	จัดซื้ออุปกรณ์การออกกำลังกายกลางแจ้ง จำนวน 6 ชนิด ฯลฯ	300,000.00	1 ต.ค. 64 - 30 ก.ย. 65	20 มี.ย. 65 - 31 ส.ค. 65	289,000.00	
8	บริหารทั่วไป	ครุภัณฑ์ การเกษตร	สำนักปลัด	เลื่อยโซยนต์สำหรับใช้ในการบรรเทาสาธารณภัย ขนาดบาร์ 12 นิ้ว จำนวน 4 เครื่อง ๆ ละ 10,000 บาท ฯลฯ	40,000.00	-	18 พ.ค. 65 - 7 ก.ค. 65	39,960.00	
	บริหารทั่วไป	ครุภัณฑ์ การเกษตร		เลื่อยโซยนต์สำหรับใช้ในการบรรเทาสาธารณภัย ขนาดบาร์ 18 นิ้ว จำนวน 4 เครื่อง ๆ ละ 15,000 บาท ฯลฯ	60,000.00	-	18 พ.ค. 65 - 7 ก.ค. 65	59,960.00	

ลำดับ ที่	การอนุมัติงบประมาณ					การเบิกจ่ายงบประมาณ			
	งาน	ประเภท	ส่วนราชการ	รายละเอียด	วงเงินอนุมัติ	ช่วงเวลาตาม แผนการ ดำเนินงาน	ช่วงเวลา ดำเนินงานจริง	เบิกจ่าย	หมายเหตุ
9	งานบริหารทั่วไป เกี่ยวกับการศึกษา	ครุภัณฑ์ การศึกษา	กอง การศึกษาฯ	ชุดสาธิตคุณสมบัติคลื่น แบบโลหะ 24 ลูก จำนวน 1 เครื่อง โดยมี คุณสมบัติเฉพาะดังนี้ 1. อุปกรณ์สาธิตการเคลื่อนที่คลื่นตามขวางของ พาวเวอร์ลี้ 2. ประกอบด้วย ลูกบอลขนาดเล็กที่ติดตั้งบนแท่ง เหล็ก จำนวน 24 ลูก 3. มีหมุนระบุงศาด้านข้าง 4. ติดตั้งบนฐานโลหะ คงทน แข็งแรง ฯลฯ	5,000.00	1 ต.ค. 64 - 30 ก.ย. 65	-	-	
10	บริหารทั่วไปเกี่ยวกับ อุตสาหกรรมและ การโยธา	ครุภัณฑ์ สำรวจ	กองช่าง	เลื่อยโซยนต์ จำนวน 2 เครื่อง ๆ ละ 8,000 บาท สำหรับใช้ประจำกองช่าง ในการตัดแต่งกิ่งไม้ บริเวณข้างทางถนนถ้ายโอน และถนนที่อยู่ใน ความรับผิดชอบขององค์การบริหารส่วนจังหวัด พะเยา และตามภารกิจที่ได้รับมอบหมาย ฯลฯ	16,000.00	-	1 - 27 ก.ย. 65	16,000.00	
11	บริหารทั่วไป	ครุภัณฑ์ สำนักงาน	สำนักปลัด	พัดลมไอเย็น ชนิดตั้งพื้น แบบเคลื่อนที่ ถังเก็บน้ำไม่ต่ำกว่า 90 ลิตร จำนวน 4 เครื่อง ๆ ละ 19,900 บาท ฯลฯ	79,600.00	-	7 ก.ค. 65 - 30 ส.ค. 65	79,600.00	
12	บริหารทั่วไป	ครุภัณฑ์ สำนักงาน	สำนักปลัด	พัดลมไอเย็น ชนิดตั้งพื้น แบบเคลื่อนที่ ถังเก็บน้ำไม่ต่ำกว่า 60 ลิตร จำนวน 4 เครื่อง ๆ ละ 9,990 บาท ฯลฯ	39,960.00	-	7 ก.ค. 65 - 22 ส.ค. 65	39,960.00	
13	บริหารทั่วไป	ครุภัณฑ์ สำนักงาน	สำนักปลัด	เต็นท์ผ้าใบโครงเหล็กทรงโค้งพร้อมผ้าใบคลุม เต็นท์ จำนวน 10 ชุดๆ ละ 18,000 บาท ฯลฯ	180,000.00	-	24 พ.ค. 65 - 3 ส.ค. 65	180,000.00	

ลำดับ ที่	การอนุมัติงบประมาณ					การเบิกจ่ายงบประมาณ			
	งาน	ประเภท	ส่วนราชการ	รายละเอียด	วงเงินอนุมัติ	ช่วงเวลาตาม แผนการ ดำเนินงาน	ช่วงเวลา ดำเนินงานจริง	เบิกจ่าย	หมายเหตุ
14	บริหารงานคลัง	ครุภัณฑ์ ยานพาหนะ และขนส่ง	กองคลัง	รถยนต์บรรทุก (ดีเซล) ขนาด 1 ตัน จำนวน 1 คัน รายละเอียดตามบัญชีราคามาตรฐานครุภัณฑ์ สำนักงบประมาณ	854,000.00	-	25 พ.ค. 65 - 15 ส.ค. 65	849,500.00	
15	บริหารทั่วไป	ครุภัณฑ์ ยานพาหนะ และขนส่ง	สำนักเลขาฯ	รถยนต์บรรทุกกระบะ (ดีเซล) จำนวน 1 คัน รายละเอียดตามบัญชีราคามาตรฐานครุภัณฑ์ สำนักงบประมาณ	-	-	-	-	โอนลด
16	บริหารทั่วไป	ครุภัณฑ์ ยานพาหนะ และขนส่ง	สำนักปลัด	รถยนต์บรรทุกกระบะ (ดีเซล) จำนวน 1 คัน รายละเอียดตามบัญชีราคามาตรฐานครุภัณฑ์ สำนักงบประมาณ	854,000.00	-	25 พ.ค. 65 - 17 ส.ค. 65	849,500.00	
17	บริหารงานคลัง	ครุภัณฑ์ ยานพาหนะ และขนส่ง	กองพัสดุฯ	รถยนต์บรรทุกกระบะ (ดีเซล) ขนาด 1 ตัน จำนวน 1 คัน รายละเอียดตามบัญชีราคา มาตรฐานครุภัณฑ์ สำนักงบประมาณ	854,000.00	-	25 พ.ค. 65 - 15 ส.ค. 65	849,500.00	
18	ก่อสร้าง	ครุภัณฑ์ไฟฟ้า และวิทยุ	กองช่าง	ชุดเสาไฟถนนโคมไฟแอลอีดีพลังงานแสงอาทิตย์ ตามโครงการจัดซื้อไฟฟ้าแสงสว่างสาธารณะระบบ โซล่าเซลล์พร้อมติดตั้งในจุดเสี่ยงภัย ตำบลร่มเย็น อำเภอเชียงคำ จังหวัดพะเยา	499,200.00	-	8 ส.ค. 65 - 23 ก.ย. 65	499,000.00	

ลำดับ ที่	การอนุมัติงบประมาณ					การเบิกจ่ายงบประมาณ			
	งาน	ประเภท	ส่วนราชการ	รายละเอียด	วงเงินอนุมัติ	ช่วงเวลาตาม แผนการ ดำเนินงาน	ช่วงเวลา ดำเนินงานจริง	เบิกจ่าย	หมายเหตุ
19	ก่อสร้าง	ครุภัณฑ์ไฟฟ้า และวิทยุ	กองช่าง	ชุดเสาไฟถนนโคมไฟแอลอีดีพลังงานแสงอาทิตย์ ตามโครงการจัดซื้อไฟฟ้าแสงสว่างระบบโซล่า เซลล์พร้อมติดตั้ง ถนนถ้ายโอบทางหลวงท้องถิ่น รหัสสายทาง พย.ถ.10038 บ.ป. ต.เจดีย์คำ - บ.โจโก้ ต.ร่มเย็น อ.เชียงคำ จ.พะเยา	499,200.00	-	-	499,200.00	กันเงินไม่ได้ ก่อนนี้ผูกพัน
20	ก่อสร้าง	ครุภัณฑ์ไฟฟ้า และวิทยุ	กองช่าง	จัดซื้อชุดเสาไฟฟ้า โคมไฟแอลอีดีระบบโซล่าเซลล์ พร้อมติดตั้งถนนสาธารณะและจุดเสี่ยงภัย จำนวน 15 ชุด ๆ ละ 33,000 บาท พื้นที่บ้านน้ำมิน ม.6 ต.แม่ลาว อ.เชียงคำ จ.พะเยา	495,000.00	-	21 ก.ย. - อยู่ระหว่าง ดำเนินการ	495,000.00	กันเงินก่อนนี้ ผูกพัน
21	ก่อสร้าง	ครุภัณฑ์ไฟฟ้า และวิทยุ	กองช่าง	จัดซื้อชุดเสาไฟฟ้า โคมไฟแอลอีดีระบบโซล่าเซลล์ พร้อมติดตั้งถนนสาธารณะและจุดเสี่ยงภัย จำนวน 15 ชุด ๆ ละ 33,000 บาท พื้นที่บ้าน น้ำมินเหนือ ม.13 ต.แม่ลาว อ.เชียงคำ จ.พะเยา	495,000.00	-	21 ก.ย. - อยู่ระหว่าง ดำเนินการ	495,000.00	กันเงินก่อนนี้ ผูกพัน
22	ก่อสร้าง	ครุภัณฑ์ไฟฟ้า และวิทยุ	กองช่าง	ชุดเสาไฟฟ้า โคมไฟแอลอีดีระบบโซล่าเซลล์พร้อม ติดตั้งถนนสาธารณะและจุดเสี่ยงภัย จำนวน 15 ชุด ๆ ละ 33,000 บาท ถนนบ้านต้า พระแล ม.7 , ม.11 และทางขึ้นน้ำตกจำปาทอง ต.บ้านต้า อ.เมืองพะเยา จ.พะเยา	495,000.00	-	21 ก.ย. - อยู่ระหว่าง ดำเนินการ	495,000.00	กันเงินก่อนนี้ ผูกพัน

ลำดับ ที่	การอนุมัติงบประมาณ					การเบิกจ่ายงบประมาณ			
	งาน	ประเภท	ส่วนราชการ	รายละเอียด	วงเงินอนุมัติ	ช่วงเวลาตาม แผนการ ดำเนินงาน	ช่วงเวลา ดำเนินงานจริง	เบิกจ่าย	หมายเหตุ
23	ก่อสร้าง	ครุภัณฑ์ไฟฟ้า และวิทยุ	กองช่าง	จัดซื้อชุดเสาไฟฟ้า โคมไฟแอลอีดีระบบโซล่าเซลล์ พร้อมติดตั้งถนนสาธารณะและจุดเสี่ยงภัย จำนวน 15 ชุด ๆ ละ 33,000 บาท ทางหลวงหมายเลข 1193 บ.ท่าจำปี ม.3 ต.ท่าจำปี เชื่อม บ.ใหม่ ม.9 ต.บ้านใหม่ อ.เมืองพะเยา	495,000.00	-	-	495,000.00	กันเงินไม่ได้ ก่อนนี้ผูกพัน
24	ก่อสร้าง	ครุภัณฑ์ไฟฟ้า และวิทยุ	กองช่าง	จัดซื้อชุดเสาไฟฟ้า โคมไฟแอลอีดีระบบโซล่าเซลล์ พร้อมติดตั้งถนนสาธารณะและจุดเสี่ยงภัย จำนวน 15 ชุด ๆ ละ 33,000 บาท ทางหลวงหมายเลข 1193 บ.ท่าจำปี ม.3 ต.ท่าจำปี เชื่อม บ.ต้า ม.5 ต.บ้านต้า อ.เมืองพะเยา จ.พะเยา	495,000.00	-	-	495,000.00	กันเงินไม่ได้ ก่อนนี้ผูกพัน
25	ก่อสร้าง	ครุภัณฑ์ไฟฟ้า และวิทยุ	กองช่าง	จัดซื้อชุดเสาไฟฟ้าโคมไฟแอลอีดีระบบโซล่าเซลล์ พร้อมติดตั้งถนนสาธารณะและจุดเสี่ยงภัย จำนวน 15 ชุด ๆ ละ 33,000 บาท บ.ท่ากลอง ม.1 ต.บ้านใหม่ อ.เมืองพะเยา จ.พะเยา	495,000.00	-	20 ก.ย. - อยู่ระหว่าง ดำเนินการ	495,000.00	กันเงินก่อนนี้ ผูกพัน
26	ก่อสร้าง	ครุภัณฑ์ไฟฟ้า และวิทยุ	กองช่าง	จัดซื้อชุดเสาไฟฟ้าโคมไฟแอลอีดีระบบโซล่าเซลล์ พร้อมติดตั้งถนนสาธารณะและจุดเสี่ยงภัย จำนวน 15 ชุด ๆ ละ 33,000 บาท บ.ใหม่นคร ม.8 ต.บ้านใหม่ อ.เมืองพะเยา จ.พะเยา	495,000.00	-	21 ก.ย. - อยู่ระหว่าง ดำเนินการ	495,000.00	กันเงินก่อนนี้ ผูกพัน
รวมบัญชีครุภัณฑ์ที่ได้รับการอนุมัติงบประมาณ จำนวน 26 รายการ					10,077,760.00			9,822,480.00	

ส่วนที่ ๔

สรุปผล ข้อเสนอแนะและข้อเสนอแนะ

๑. สรุปผลการพัฒนาท้องถิ่นในภาพรวม

คณะกรรมการติดตามและประเมินผลแผนพัฒนาองค์การบริหารส่วนจังหวัดพะเยา ในการประชุมครั้งที่ ๑/๒๕๖๕ เมื่อวันที่ ๒๑ พฤศจิกายน ๒๕๖๕ ที่ประชุมได้สรุปความเห็น/ข้อเสนอแนะต่อแผนพัฒนาท้องถิ่น(พ.ศ.๒๕๖๑-๒๕๖๕) ดังนี้

๑. เห็นชอบผลการพิจารณาติดตามและประเมินผลยุทธศาสตร์เพื่อความสอดคล้องแผนพัฒนาท้องถิ่น ตามที่ประชุมเมื่อวันที่ ๑๒ พฤศจิกายน ๒๕๖๒ คะแนนเต็ม ๑๐๐ คะแนน คะแนนที่ได้ ๘๖ คะแนน

๒. เห็นชอบผลการพิจารณาติดตามและประเมินผลโครงการเพื่อความสอดคล้องแผนพัฒนาท้องถิ่น ตามที่ประชุมเมื่อวันที่ ๑๒ พฤศจิกายน ๒๕๖๒ คะแนนเต็ม ๑๐๐ คะแนน คะแนนที่ได้ ๘๓.๕ คะแนน

๓. ผลการติดตามและประเมินผลแผนพัฒนาท้องถิ่น(พ.ศ.๒๕๖๑-๒๕๖๕) ขององค์การบริหารส่วนจังหวัดพะเยา

- โครงการตามแผนพัฒนาท้องถิ่น ปีงบประมาณ พ.ศ. ๒๕๖๕ จำนวน ๕๔๒ โครงการ

- โครงการที่ได้รับอนุมัติงบประมาณ จำนวน ๒๙๕ โครงการ คิดเป็นร้อยละ ๕๔.๔๓

ของโครงการตามแผนพัฒนาท้องถิ่นปีงบประมาณ พ.ศ.๒๕๖๕

- โครงการที่ดำเนินการจัดซื้อจัดจ้าง/ขอเงินเบิกตัดปี จำนวน ๒๓๐ โครงการ คิดเป็นร้อยละ ๔๒.๔๔ ของโครงการตามแผนพัฒนาท้องถิ่นปีงบประมาณ พ.ศ.๒๕๖๕ และคิดเป็นร้อยละ ๗๗.๙๗ ของโครงการที่ได้รับอนุมัติงบประมาณ

ร้อยละความสำเร็จของแผนพัฒนาท้องถิ่นที่นำมาดำเนินการ ปี ๒๕๖๕ คิดเป็นร้อยละ ๔๒.๔๔

อยู่ในระดับ **ควรปรับปรุง**

๔. ผลการใช้จ่ายงบประมาณตามแผนพัฒนาท้องถิ่น(พ.ศ.๒๕๖๑-๒๕๖๕) ขององค์การบริหารส่วนจังหวัดพะเยา

- งบประมาณตามแผนพัฒนาท้องถิ่นปีงบประมาณ พ.ศ.๒๕๖๕ จำนวน ๗๙๕,๐๕๙,๓๘๘.-บาท

- ได้รับอนุมัติงบประมาณ จำนวน ๔๑๐,๘๕๔,๗๔๐.- บาท คิดเป็นร้อยละ ๕๑.๖๘ ของ

งบประมาณตามแผนพัฒนาท้องถิ่นปีงบประมาณ พ.ศ.๒๕๖๕

- ดำเนินการจัดซื้อจัดจ้าง/ขอเงินเบิกตัดปี จำนวน ๒๖๙,๒๑๑,๕๖๖.๖๔ คิดเป็นร้อยละ ๓๓.๘๖ ของงบประมาณตามแผนพัฒนาท้องถิ่นปีงบประมาณ พ.ศ.๒๕๖๕ และคิดเป็นร้อยละ ๖๕.๕๒ ของงบประมาณที่ได้รับอนุมัติ

๒. ข้อเสนอแนะในการจัดทำแผนพัฒนาท้องถิ่นในอนาคต

คณะกรรมการติดตามและประเมินผลแผนพัฒนาองค์การบริหารส่วนจังหวัดพะเยา ในการประชุมครั้งที่ ๑/๒๕๖๕ เมื่อวันที่ ๒๑ พฤศจิกายน ๒๕๖๕ ที่ประชุมได้สรุปปัญหา อุปสรรค และข้อเสนอแนะต่อแผนพัฒนาท้องถิ่น(พ.ศ.๒๕๖๑-๒๕๖๕) ดังนี้

๒.๑ ระดับความสำเร็จของแผนพัฒนาท้องถิ่นอยู่ในระดับต่ำ

ปัญหา	การบรรจุโครงการไว้ในแผนพัฒนาท้องถิ่นมีจำนวนมาก
อุปสรรค	งบประมาณขององค์การบริหารส่วนจังหวัดพะเยามีจำกัด
ข้อเสนอแนะ	ควรบรรจุโครงการไว้ในแผนพัฒนาท้องถิ่นให้สอดคล้องกับงบประมาณขององค์การบริหารส่วนจังหวัด

๒.๒ การจัดทำแผนพัฒนาท้องถิ่นขององค์การบริหารส่วนจังหวัดพะเยา

ปัญหา	องค์การบริหารส่วนจังหวัดพะเยาเพิ่มเติมแผนบ่อยครั้ง ทำให้โครงการตามแผนเพิ่มขึ้น
อุปสรรค	โครงการที่ได้รับการประสานแผนมีจำนวนมาก ทุกโครงการ มีผู้ได้รับความเดือดร้อน แต่โครงการยังไม่ได้บรรจุไว้ในแผนพัฒนาท้องถิ่น
ข้อเสนอแนะ	ควรกลั่นกรองโครงการตามลำดับความจำเป็นเร่งด่วน และหากจำเป็นเพิ่มเติมแผนพัฒนาท้องถิ่น ควรเป็นโครงการที่จะดำเนินการ

๒.๓ การดำเนินโครงการปรับปรุงถนนสายเพื่อการเกษตร

ปัญหา	เส้นทางขนย้ายพืชผลทางการเกษตรไม่ได้รับการปรับปรุง
อุปสรรค	ถนนสายเพื่อการเกษตรเป็นถนนดิน ช่วงฤดูฝน ฝนตกทำให้ผิวถนนได้รับความเสียหาย และ เป็นหลุมเป็นบ่อ
ข้อเสนอแนะ	ขอให้องค์การบริหารส่วนจังหวัดพะเยาพิจารณางบประมาณและดำเนินโครงการปรับปรุงถนนพื้นที่การเกษตร ก่อนช่วงเวลาเก็บเกี่ยว เพื่อแก้ไขปัญหาความเดือดร้อนของประชาชนในการขนย้ายพืชผลทางการเกษตร รถบรรทุกหนักจะได้เดินทางด้วยความปลอดภัย

ภาคผนวก



ประกาศองค์การบริหารส่วนจังหวัดพะเยา

เรื่อง แต่งตั้งคณะกรรมการติดตามและประเมินผลแผนพัฒนาองค์การบริหารส่วนจังหวัดพะเยา
(ฉบับปรับปรุง ครั้งที่ ๒ พ.ศ.๒๕๖๔)

ตามประกาศ อบจ.พะเยา เรื่อง แต่งตั้งคณะกรรมการติดตามและประเมินผลแผนพัฒนาองค์การบริหารส่วนจังหวัดพะเยา (ฉบับปรับปรุง ครั้งที่ ๑ พ.ศ.๒๕๖๔) ลงวันที่ ๒๕ กุมภาพันธ์ ๒๕๖๔ ซึ่งแต่งตั้งตามระเบียบกระทรวงมหาดไทย ว่าด้วยการจัดทำแผนพัฒนาขององค์กรปกครองส่วนท้องถิ่น พ.ศ.๒๕๔๘ และที่แก้ไขเพิ่มเติมถึงฉบับที่ ๓ พ.ศ.๒๕๖๑ โดยกำหนดให้มีวาระอยู่ในตำแหน่งคราวละสี่ปี และอาจได้รับการคัดเลือกอีกก็ได้ นั้น

เนื่องจาก ได้มีประกาศกำหนดโครงสร้างการแบ่งส่วนราชการขององค์การบริหารส่วนจังหวัดพะเยา ลงวันที่ ๘ เมษายน ๒๕๖๔ โดยได้กำหนดโครงสร้างการแบ่งส่วนราชการ ฯ ออกเป็น ๑๐ ส่วนราชการ โดยมีการกำหนดส่วนราชการเพิ่มขึ้นใหม่ และเปลี่ยนชื่อไปจากเดิม

เพื่อให้สอดคล้องกับประกาศกำหนดโครงสร้างการแบ่งส่วนราชการขององค์การบริหารส่วนจังหวัดพะเยา ลงวันที่ ๘ เมษายน ๒๕๖๔ จึงแต่งตั้งคณะกรรมการติดตามและประเมินผลแผนพัฒนาองค์การบริหารส่วนจังหวัดพะเยา (ฉบับปรับปรุง ครั้งที่ ๒ พ.ศ.๒๕๖๔) ประกอบด้วย

- | | | |
|---|---|---------|
| (๑) นายภูเบศ วิสูตรสุวรรณ | (ส.อบจ.พะเยา เขตเลือกตั้งที่ ๑ อำเภอแม่ใจ) | กรรมการ |
| (๒) นายนิคม ศรีวิราช | (ส.อบจ.พะเยา เขตเลือกตั้งที่ ๑ อำเภอดอกคำใต้) | กรรมการ |
| (๓) สิบเอกบุญเดช อินต๊ะสาร | (ส.อบจ.พะเยา เขตเลือกตั้งที่ ๓ อำเภอดอกคำใต้) | กรรมการ |
| (๔) ดร.ธานี กล่อมใจ | (ผู้แทนประชาคมจังหวัดพะเยา) | กรรมการ |
| (๕) นายพายัพ ยาเย็น | (ผู้แทนประชาคมจังหวัดพะเยา) | กรรมการ |
| (๖) โยธาธิการและผังเมืองจังหวัดพะเยา | (ผู้แทนภาคราชการ) | กรรมการ |
| (๗) ผู้อำนวยการแขวงทางหลวงชนบทพะเยา | (ผู้แทนภาคราชการ) | กรรมการ |
| (๘) นายลอง วงศ์ประสิทธิ์ | (ผู้ทรงคุณวุฒิ) | กรรมการ |
| (๙) นายประจักษ์กฤษณ์ หาญสิริมาศ | (ผู้ทรงคุณวุฒิ) | กรรมการ |
| (๑๐) ผู้อำนวยการกองช่าง อบจ.พะเยา (หัวหน้าส่วนการบริหาร อบจ.พะเยา) | | กรรมการ |
| (๑๑) เลขาธิการองค์การบริหารส่วนจังหวัด อบจ.พะเยา (หัวหน้าส่วนการบริหาร อบจ.พะเยา) | | กรรมการ |

ทั้งนี้ ให้คณะกรรมการเลือกกรรมการหนึ่งคน ทำหน้าที่ประธานคณะกรรมการ และกรรมการอีกหนึ่งคนทำหน้าที่เลขานุการของคณะกรรมการ

โดยให้คณะ...

โดยให้คณะกรรมการติดตามและประเมินผลแผนพัฒนาท้องถิ่น มีอำนาจหน้าที่ ดังนี้

(๑) กำหนดแนวทาง วิธีการในการติดตามและประเมินผลแผนพัฒนาอบจ.พะเยา

(๒) ดำเนินการติดตามและประเมินผลแผนพัฒนา

(๓) รายงานผลและเสนอความเห็นซึ่งได้จากการติดตามและประเมินผลแผนพัฒนาต่อผู้บริหารท้องถิ่นเพื่อให้ผู้บริหารท้องถิ่นเสนอต่อสภาท้องถิ่น และคณะกรรมการพัฒนาท้องถิ่น พร้อมทั้งประกาศผลการติดตามและประเมินผลแผนพัฒนาให้ประชาชนในท้องถิ่นทราบในที่เปิดเผยภายในสิบห้าวันนับแต่วันรายงานผล และเสนอความเห็นดังกล่าว และต้องปิดประกาศไว้เป็นระยะเวลาไม่น้อยกว่าสามสิบวันโดยอย่างน้อยปีละหนึ่งครั้ง ภายในเดือนธันวาคมของทุกปี

(๔) แต่งตั้งคณะอนุกรรมการหรือคณะทำงานเพื่อช่วยปฏิบัติงานตามที่เห็นสมควร

ทั้งนี้ ตั้งแต่บัดนี้เป็นต้นไป

ประกาศ ณ วันที่ ๕ เดือน พฤษภาคม พ.ศ. ๒๕๖๔



(นายอัครา พรหมเผ่า)

นายกองค์การบริหารส่วนจังหวัดพะเยา



ประกาศองค์การบริหารส่วนจังหวัดพะเยา
เรื่อง แต่งตั้งประธานและเลขานุการคณะกรรมการติดตามและประเมินผลแผนพัฒนา
องค์การบริหารส่วนจังหวัดพะเยา

ตามที่ได้มีประกาศองค์การบริหารส่วนจังหวัดพะเยา เรื่อง แต่งตั้งคณะกรรมการติดตามและประเมินผลแผนพัฒนาองค์การบริหารส่วนจังหวัดพะเยา(ฉบับปรับปรุง ครั้งที่ ๒ พ.ศ.๒๕๖๔) ลงวันที่ ๕ พฤษภาคม ๒๕๖๔ ไปแล้ว นั้น

เพื่อปฏิบัติให้เป็นไปตามระเบียบกระทรวงมหาดไทยว่าด้วยการจัดทำแผนพัฒนาขององค์กรปกครองส่วนท้องถิ่น พ.ศ.๒๕๔๘ และที่แก้ไขเพิ่มเติม ข้อ ๒๘ และมติการประชุมคณะกรรมการติดตามและประเมินผลแผนพัฒนาองค์การบริหารส่วนจังหวัดพะเยา ครั้งที่ ๑/๒๕๖๔ เมื่อวันที่ ๑๖ ธันวาคม ๒๕๖๔ จึงแต่งตั้งประธานและเลขานุการคณะกรรมการติดตามและประเมินผลแผนพัฒนาองค์การบริหารส่วนจังหวัดพะเยา ดังนี้

๑. นายภูเบศ วิสุตรสุวรรณ ประธานกรรมการ
สมาชิกสภาองค์การบริหารส่วนจังหวัดพะเยา เขตเลือกตั้งที่ ๑ อำเภอแม่ใจ
๒. เลขานุการองค์การบริหารส่วนจังหวัด กรรมการและเลขานุการ

ประกาศ ณ วันที่ ๒๕ ธันวาคม พ.ศ. ๒๕๖๔

(นายอัศรา พรหมเผ่า)
นายกองค์การบริหารส่วนจังหวัดพะเยา

**บัญชีสรุปโครงการพัฒนาแผนพัฒนาท้องถิ่น(พ.ศ.๒๕๖๑-๒๕๖๕)
ในระบบสารสนเทศเพื่อการวางแผนและประเมินผล
ขององค์กรปกครองส่วนท้องถิ่น (e-Plan)**

บัญชีสรุปโครงการพัฒนาแผนพัฒนาท้องถิ่น พ.ศ. 2561 - 2565
อบจ.พะเยา เมืองพะเยา จ.พะเยา

ยุทธศาสตร์	ปี 2561		ปี 2562		ปี 2563		ปี 2564		ปี 2565		รวม 5 ปี	
	จำนวนโครงการ	งบประมาณ (บาท)	จำนวนโครงการ	งบประมาณ (บาท)	จำนวนโครงการ	งบประมาณ (บาท)	จำนวนโครงการ	งบประมาณ (บาท)	จำนวนโครงการ	งบประมาณ (บาท)	จำนวนโครงการ	งบประมาณ (บาท)
พัฒนาระบบเศรษฐกิจ												
แผนงานเคหะและชุมชน	0	0.00	0	0.00	3	3,402,900.00	0	0.00	0	0.00	3	3,402,900.00
แผนงานสร้างความเข้มแข็งของชุมชน	1	100,000.00	2	8,290,000.00	2	600,000.00	8	48,589,390.00	8	12,031,260.00	21	69,610,650.00
แผนงานการศาสนาวัฒนธรรมและนันทนาการ	9	38,430,000.00	8	6,930,000.00	14	18,130,000.00	11	23,930,000.00	1	100,000.00	43	87,520,000.00
แผนงานอุตสาหกรรมและการโยธา	525	910,967,141.00	571	854,124,041.00	700	1,367,191,689.00	694	881,818,392.00	469	748,334,700.00	2,959	4,762,435,963.00
แผนงานการเกษตร	0	0.00	0	0.00	1	500,000.00	0	0.00	3	1,592,640.00	4	2,092,640.00
พัฒนาสังคมการศึกษา และวัฒนธรรม												
แผนงานบริหารงานทั่วไป	1	108,993,600.00	1	108,993,600.00	1	108,993,600.00	1	108,993,600.00	0	0.00	4	435,974,400.00
แผนงานการศึกษา	30	22,132,050.00	43	35,626,390.00	67	51,772,361.00	76	41,843,840.00	3	91,900.00	219	151,466,541.00
แผนงานสาธารณสุข	3	600,000.00	3	1,250,000.00	2	250,000.00	4	2,747,200.00	0	0.00	12	4,847,200.00
แผนงานสังคมสงเคราะห์	10	3,200,000.00	8	2,450,000.00	8	2,450,000.00	8	2,450,000.00	0	0.00	34	10,550,000.00
แผนงานสร้างความเข้มแข็งของชุมชน	5	535,000.00	6	333,000.00	5	323,000.00	6	723,000.00	4	5,445,000.00	26	7,359,000.00
แผนงานการศาสนาวัฒนธรรมและนันทนาการ	60	172,479,692.00	47	31,213,970.00	54	23,830,000.00	43	70,066,200.00	6	1,414,400.00	210	299,004,262.00
แผนงานอุตสาหกรรมและการโยธา	1	420,000.00	2	870,000.00	1	420,000.00	9	4,500,000.00	12	5,628,000.00	25	11,838,000.00
แผนงานงบกลาง	1	4,000,000.00	1	4,000,000.00	1	4,000,000.00	1	4,000,000.00	0	0.00	4	16,000,000.00
บริหารจัดการทรัพยากรธรรมชาติและสิ่งแวดล้อม												
แผนงานบริหารงานทั่วไป	3	2,100,000.00	1	490,000.00	0	0.00	0	0.00	0	0.00	4	2,590,000.00
แผนงานเคหะและชุมชน	1	1,000,000.00	3	692,900.00	2	192,900.00	3	692,900.00	1	500,000.00	10	3,078,700.00
แผนงานสร้างความเข้มแข็งของชุมชน	6	2,160,000.00	8	40,865,000.00	6	3,160,000.00	6	3,160,000.00	0	0.00	26	49,345,000.00
แผนงานอุตสาหกรรมและการโยธา	0	0.00	0	0.00	0	0.00	6	3,100,000.00	2	1,000,000.00	8	4,100,000.00
แผนงานการเกษตร	28	44,843,000.00	33	43,400,000.00	34	218,580,000.00	72	148,462,019.00	17	12,100,000.00	184	467,385,019.00
รักษาความมั่นคงและความสงบเรียบร้อย												
แผนงานบริหารงานทั่วไป	0	0.00	1	24,000,000.00	1	24,000,000.00	1	24,000,000.00	1	20,000.00	4	72,020,000.00
แผนงานการรักษาความสงบภายใน	5	3,785,000.00	6	2,173,900.00	6	2,229,900.00	6	13,695,000.00	1	198,488.00	24	22,082,288.00
แผนงานสาธารณสุข	0	0.00	0	0.00	0	0.00	0	0.00	0	0.00	0	0.00
แผนงานเคหะและชุมชน	8	10,214,560.00	23	36,330,100.00	26	34,609,900.00	10	2,895,600.00	0	0.00	67	84,050,160.00
แผนงาน	7	2,200,000.00	5	1,850,000.00	7	2,150,000.00	6	1,900,000.00	1	50,000.00	26	8,150,000.00

สร้างความเข้มแข็งของชุมชน												
แผนงานการศาสนา วัฒนธรรมและนันทนาการ	8	2,625,000.00	4	2,740,000.00	3	750,000.00	3	750,000.00	0	0.00	18	6,865,000.00
แผนงานอุตสาหกรรมและการโยธา	0	0.00	1	3,307,000.00	0	0.00	0	0.00	0	0.00	1	3,307,000.00
ส่งเสริมการบริหารจัดการตามหลักธรรมาภิบาล												
แผนงานบริหารงานทั่วไป	27	9,657,000.00	29	11,862,000.00	31	11,902,600.00	23	9,255,600.00	5	1,100,000.00	115	43,777,200.00
แผนงานเคหะและชุมชน	3	535,000.00	3	535,000.00	0	0.00	0	0.00	0	0.00	6	1,070,000.00
แผนงานสร้างความเข้มแข็งของชุมชน	0	0.00	1	60,000.00	1	60,000.00	1	60,000.00	6	2,423,000.00	9	2,603,000.00
แผนงานการศาสนา วัฒนธรรมและนันทนาการ	0	0.00	1	50,000.00	1	50,000.00	1	50,000.00	1	30,000.00	4	180,000.00
แผนงานอุตสาหกรรมและการโยธา	1	1,202,000.00	4	2,702,000.00	4	6,252,000.00	5	13,889,680.00	0	0.00	14	24,045,680.00
แผนงานการเกษตร	0	0.00	0	0.00	0	0.00	0	0.00	1	3,000,000.00	1	3,000,000.00
รวมทั้งสิ้น	743	1,342,179,043.00	815	1,225,138,901.00	981	1,885,800,850.00	1,004	1,411,572,421.00	542	795,059,388.00	4,085	6,659,750,603.00

ข้อมูล ณ 14/11/2565

บัญชีโครงการที่ได้รับอนุมัติงบประมาณ ปีงบประมาณ พ.ศ.๒๕๖๕
ในระบบสารสนเทศเพื่อการวางแผนและประเมินผล
ขององค์กรปกครองส่วนท้องถิ่น (e-Plan)

Main Menu

อปท. (อบจ.พะเยา)

(/por08.jsp)

🏠 ข้อมูล อปท. (/orginfoDetail.jsp)

🏠 ข้อมูล ประชากรและชุมชน (/population.jsp)

🏠 วิสัยทัศน์ (/vision.jsp)

📁 ยุทธศาสตร์ อปท. (/orgStrategic5s.jsp)

(/orgStrategic5.jsp)

📁 จัดทำแผน (/project5s.jsp)

(/project5.jsp)

📁 บัญชีครุภัณฑ์ (/por03.jsp?cmd=show)

📁 อนุมัติแผน (/approvePlan5.jsp)

📁 เปลี่ยนแปลงแผน (/changeProject5s.jsp)

📁 อนุมัติงบประมาณ (/budget5s.jsp)

(/budget5.jsp)

📁 รายงานการดำเนินโครงการ (/operate5s.jsp)

(/operate5.jsp)

📄 รายงานแผน 5 ปี (e-Plan) (/eplanReport.jsp)

📄 รายงานรายการตามข้อบัญญัติ/เทศบัญญัติ (ล่าสุด) 30/09/2565 (/elaasReport.jsp?yy=2565&monthCode=9)

📄 คณะกรรมการ (/boardABTList.jsp)

🏠 เงินอุดหนุนเฉพาะกิจ 2565 (/bud/special61s.jsp?realStatus=0)

🏠 เงินอุดหนุนเฉพาะกิจเหลือจ่าย 2565 (/bud/special61s.jsp?realStatus=2)

🏠 เงินอุดหนุนเฉพาะกิจงบกลาง 2565 (/bud/special61s.jsp?realStatus=3) ^{NEW!}

🏠 เงินอุดหนุนทั่วไป ก.ย. 2565 (/bud/budGeneral.jsp?year=2565&month=9)

ยินดีต้อนรับ เจ้าหน้าที่วิเคราะห์ อบจ.พะเยา

[ขณะนี้ ดำเนินการในปีงบประมาณ 2565]

เปลี่ยนปีงบประมาณ (/selectYear.jsp)

📄 ขออนุมัติงบประมาณแผน 5 ปี [ปีงบประมาณ 2565]

 โครงการที่อนุมัติแล้ว
 โครงการที่ยังไม่อนุมัติ

ค้นหา

ชื่อโครงการ	หน่วยงานที่รับผิดชอบ	งบตามข้อ บัญญัติ/ เทศบัญญัติ	
พัฒนาระบบเศรษฐกิจ			
1. ปรับปรุงถนนหินคลุกเข้าสู่พื้นที่การเกษตร ซอยแม่บ้านทหารช่างประตู 3 ค่ายขุนเจือง หมู่ที่ 4 ต.ท่าวังทอง อ.เมือง จ.พะเยา	สำนัก/กองช่าง, สำนักช่าง, กองโยธา, กองประปา	500,000.00	แก้ไข
2. ก่อสร้างถนน ค.ส.ล. ซอยข้างบ้านนายแพทย์อรัญ หมู่ที่ 13 ต.ท่าวังทอง อ.เมือง จ.พะเยา	สำนัก/กองช่าง, สำนักช่าง, กองโยธา, กองประปา	500,000.00	แก้ไข
3. ปรับปรุงถนนหินคลุกเข้าสู่พื้นที่การเกษตร ซอยร่วมโพธิ์ทองข้างสำนักสงฆ์สายศรีวิเลิศ หมู่ที่ 12 ต.ท่าวังทอง อ.เมือง จ.พะเยา	สำนัก/กองช่าง, สำนักช่าง, กองโยธา, กองประปา	500,000.00	แก้ไข
4. ปรับปรุงถนนหินคลุกเข้าสู่พื้นที่การเกษตร สายร่องแล้ง หมู่ที่ 13 ต.แม่นาเรื่อ เขื่อน ต.แม่ใส อ.เมือง จ.พะเยา	สำนัก/กองช่าง, สำนักช่าง, กองโยธา, กองประปา	500,000.00	แก้ไข
5. ปรับปรุงถนนหินคลุกเข้าสู่พื้นที่การเกษตร สายวัดป่าน้ำขี้ หมู่ที่ 2 ต.แม่นาเรื่อ เขื่อน ต.แม่กา อ.เมือง จ.พะเยา	สำนัก/กองช่าง, สำนักช่าง, กองโยธา, กองประปา	500,000.00	แก้ไข
6. ปรับปรุงถนนหินคลุกเข้าสู่พื้นที่การเกษตร หมู่ที่ 3 ต.แม่ใส เขื่อน ต.แม่นาเรื่อ อ.เมือง จ.พะเยา	สำนัก/กองช่าง, สำนักช่าง, กองโยธา, กองประปา	500,000.00	แก้ไข

7. ก่อสร้างถนน ค.ส.ล.บ้านแม่เย็นนอก หมู่ที่ 8 บ้านใหม่สัน คือ หมู่ 7 ต.ป่าแฝก อ.แม่ใจ จ.พะเยา	สำนัก/กองช่าง, สำนัก ช่าง, กองโยธา, กอง ประปา	500,000.00	แก้ไข
8. ก่อสร้างถนน ค.ส.ล. สายข้างวัดพระ ธาตุมงเมือง บ้านสัน ม่วงใหม่ หมู่ที่ 6 ต.เจริญราษฎร์ เข้ม ต.ศรีถ้อย อ.แม่ใจ จ.พะเยา	สำนัก/กองช่าง, สำนัก ช่าง, กองโยธา, กอง ประปา	500,000.00	แก้ไข
9. ปรับปรุงถนนลูกรัง บดอัดแน่นเข้าสู่พื้นที่ การเกษตร บ้านบ่อ ค้าง หมู่ที่ 4 ต.นาปรัง เข้ม ต.ปง อ.ปง จ.พะเยา	สำนัก/กองช่าง, สำนัก ช่าง, กองโยธา, กอง ประปา	500,000.00	แก้ไข
10. ปรับปรุงถนนลูกรัง บดอัดแน่นเข้าสู่พื้นที่ การเกษตร บ้านใหม่ สารภี หมู่ที่ 11 ต.ขุน ควรร อ.ปง เข้ม ต.ผา ช้างน้อย อ.ปง จ.พะเยา	สำนัก/กองช่าง, สำนัก ช่าง, กองโยธา, กอง ประปา	500,000.00	แก้ไข
11. ปรับปรุงถนนลูกรัง บดอัดแน่นเข้าสู่พื้นที่ การเกษตร บ้านน้ำ แบ่ง หมู่ที่ 2 ต.ขุนควรร เข้ม ต.ผาช้างน้อย อ.ปง จ.พะเยา	สำนัก/กองช่าง, สำนัก ช่าง, กองโยธา, กอง ประปา	500,000.00	แก้ไข
12. ปรับปรุงถนนลูกรัง บดอัดแน่นเข้าสู่พื้นที่ การเกษตร บ้านนา อ้อม หมู่ที่ 5 ต.ขุนควรร เข้ม ต.ควรร อ.ปง จ.พะเยา	สำนัก/กองช่าง, สำนัก ช่าง, กองโยธา, กอง ประปา	500,000.00	แก้ไข
13. ปรับปรุงถนนลูกรัง บดอัดแน่นเข้าสู่พื้นที่ การเกษตร บ้านสัน กลาง หมู่ที่ 8 ต.จิม อ.ปง จ.พะเยา	สำนัก/กองช่าง, สำนัก ช่าง, กองโยธา, กอง ประปา	500,000.00	แก้ไข

14. ปรับปรุงถนนลูกรัง บดอัดแน่นเข้าสู่พื้นที่ การเกษตร บ้าน หนองบัว หมู่ที่ 2 ต.จิม น้อย อ.ปง จ.พะเยา	สำนัก/กองช่าง, สำนัก ช่าง, กองโยธา, กอง ประปา	500,000.00	แก้ไข
15. ก่อสร้างถนนหิน คลุกเข้าสู่พื้นที่ การเกษตร หมู่ที่ 7,8 ต.บ้านด้อม เขื่อม หมู่ ที่ 11 ต.บ้านด้า อ.เมือง จ.พะเยา	สำนัก/กองช่าง, สำนัก ช่าง, กองโยธา, กอง ประปา	500,000.00	แก้ไข
16. ปรับปรุงถนนหิน คลุกเข้าสู่พื้นที่ การเกษตร หมู่ที่ 8 ต.บ้านด้อม เขื่อม หมู่ ที่ 11 ต.บ้านด้า อ.เมือง จ.พะเยา	สำนัก/กองช่าง, สำนัก ช่าง, กองโยธา, กอง ประปา	500,000.00	แก้ไข
17. ปรับปรุงถนนลูกรัง บดอัดแน่นเข้าสู่พื้นที่ การเกษตร สายห้วย โป่ง ม.9 ต.บ้านป็น เขื่อม ต.หนองหล่ม อ.ดอกคำใต้ จ.พะเยา	สำนัก/กองช่าง, สำนัก ช่าง, กองโยธา, กอง ประปา	500,000.00	แก้ไข
18. ปรับปรุงถนนหิน คลุกเข้าสู่พื้นที่ การเกษตร บ้านสา ม.6 ต.ทุ่งกล้วย เขื่อม ต.ป่าสัก อ.ภูซาง จ.พะเยา	สำนัก/กองช่าง, สำนัก ช่าง, กองโยธา, กอง ประปา	500,000.00	แก้ไข
19. ปรับปรุงถนนลูกรัง บดอัดแน่นเข้าสู่พื้นที่ การเกษตร สายสัน กลางนาสา ม.9 ต.ฝายกวาง อ.เชียงคำ เขื่อม ต.จิม อ.ปง จ.พะเยา	สำนัก/กองช่าง, สำนัก ช่าง, กองโยธา, กอง ประปา	500,000.00	แก้ไข
20. ปรับปรุงถนนหิน คลุกเข้าสู่พื้นที่ การเกษตร ม.6 ต.ห้วย ลาน เขื่อม ต.ป่าซาง อ.ดอกคำใต้ จ.พะเยา	สำนัก/กองช่าง, สำนัก ช่าง, กองโยธา, กอง ประปา	500,000.00	แก้ไข

21. ปรับปรุงถนนหินคลุกเข้าสู่พื้นที่การเกษตร สายหนองบัวแดง ม.1 ต.ป่าซาง อ.ดอกคำใต้ เข็อม ต.แม่ธิง อ.ภูกามยาว จ.พะเยา	สำนัก/กองช่าง, สำนักช่าง, กองโยธา, กองประปา	500,000.00	แก้ไข
22. ปรับปรุงถนนหินคลุกเข้าสู่พื้นที่การเกษตร สายทุ่งโค้ง-ทุ่งวัวแดง ม.2 ต.บ้านป็น เข็อม ต.คือเวียง อ.ดอกคำใต้ จ.พะเยา	สำนัก/กองช่าง, สำนักช่าง, กองโยธา, กองประปา	500,000.00	แก้ไข
23. ปรับปรุงถนนหินคลุกเข้าสู่พื้นที่การเกษตร สายทุ่งหลวง ม.3 ต.คือเวียง เข็อม ต.บ้านป็น อ.ดอกคำใต้ จ.พะเยา	สำนัก/กองช่าง, สำนักช่าง, กองโยธา, กองประปา	500,000.00	แก้ไข
24. ปรับปรุงถนนหินคลุกเข้าสู่พื้นที่การเกษตร ม.4 ต.สันโค้ง เข็อม ต.ดอนศรีชุม อ.ดอกคำใต้ จ.พะเยา	สำนัก/กองช่าง, สำนักช่าง, กองโยธา, กองประปา	500,000.00	แก้ไข
25. ปรับปรุงถนนหินคลุกเข้าสู่พื้นที่การเกษตร ม.4 ต.ห้วยลาน อ.ดอกคำใต้ เข็อม ต.ห้วยแก้ว อ.ภูกามยาว จ.พะเยา	สำนัก/กองช่าง, สำนักช่าง, กองโยธา, กองประปา	500,000.00	แก้ไข
26. ปรับปรุงถนนหินคลุกเข้าสู่พื้นที่การเกษตร สายโรงสีข้าว ม.4 ต.ดงสุวรรณ เข็อม ต.ป่าซาง อ.ดอกคำใต้ จ.พะเยา	สำนัก/กองช่าง, สำนักช่าง, กองโยธา, กองประปา	500,000.00	แก้ไข

<p>27. ปรับปรุงถนนหินคลุกเข้าสู่พื้นที่การเกษตร สายเลียบลำห้วยป่าซาง ม.5 ต.ป่าซาง เข้มม ต.ตงสุวรรณ อ.ดอกคำใต้ จ.พะเยา</p>	<p>สำนัก/กองช่าง, สำนักช่าง, กองโยธา, กองประปา</p>	<p>500,000.00</p>	<p>แก้ไข</p>
<p>28. ก่อสร้างถนน ค.ส.ล. สายบ่อทราย บ้านนาเจริญ ม.6 ต.อ่างทอง เข้มม ต.น้ำแวน อ.เชียงคำ จ.พะเยา</p>	<p>สำนัก/กองช่าง, สำนักช่าง, กองโยธา, กองประปา</p>	<p>500,000.00</p>	<p>แก้ไข</p>
<p>29. ก่อสร้างถนน คสล. สายบ้านใหม่เจริญ หมู่ที่ 7 ต.ทุ่งผาสุข เข้มม ต.เวียง อ.เชียงคำ จ.พะเยา</p>	<p>สำนัก/กองช่าง, สำนักช่าง, กองโยธา, กองประปา</p>	<p>500,000.00</p>	<p>แก้ไข</p>
<p>30. ซ่อมสร้างผิวทางแบบ Pavement In Place Recycling รหัสสายทาง พย.ถ.10012 บ้านป่าสัก ? บ้านนาหนูน ต.ป่าสัก เข้มม ต.ภูซาง อ.ภูซาง จ.พะเยา</p>	<p>สำนัก/กองช่าง, สำนักช่าง, กองโยธา, กองประปา</p>	<p>1,127,000.00</p>	<p>แก้ไข</p>
<p>31. ซ่อมสร้างผิวทางแบบ Pavement In Place Recycling รหัสสายทาง พย.ถ.10001 บ้านศรีพรหม ? บ้านสบขาม ต.ควน เข้มม ต.ขุนควน อ.ปง จ.พะเยา</p>	<p>สำนัก/กองช่าง, สำนักช่าง, กองโยธา, กองประปา</p>	<p>1,650,000.00</p>	<p>แก้ไข</p>
<p>32. ซ่อมสร้างผิวทางแบบ Pavement In Place Recycling รหัสสายทาง พย.ถ.10007 บ้านหลายทุ่ง - บ้านปิ่น ต.เชียงม่วน เข้มม เขตเทศบาล ต.เชียงม่วน อ.เชียงม่วน จ.พะเยา</p>	<p>สำนัก/กองช่าง, สำนักช่าง, กองโยธา, กองประปา</p>	<p>8,230,000.00</p>	<p>แก้ไข</p>

<p>33. ซ่อมสร้างผิวทางแบบ Pavement In Place Recycling รหัสสายทาง พย.ถ.10058 บ้านศาลา? บ้านสันป่าเป้า ต.ท่าวังทอง อ.เมือง เข้ม ต.ดอกคำใต้ อ.ดอกคำใต้ จ.พะเยา</p>	<p>สำนัก/กองช่าง, สำนักช่าง, กองโยธา, กองประปา</p>	<p>1,026,000.00</p>	<p>แก้ไข</p>
<p>34. ซ่อมสร้างผิวทางแบบ Pavement In Place Recycling รหัสสายทาง พย.ถ.10017 บ้านห้วยดอกเข็ม ? บ้านดอนตัน ต.ดงสุวรรณ เข้ม ต.ป่าซาง อ.ดอกคำใต้ จ.พะเยา</p>	<p>สำนัก/กองช่าง, สำนักช่าง, กองโยธา, กองประปา</p>	<p>5,931,000.00</p>	<p>แก้ไข</p>
<p>35. ซ่อมสร้างผิวทางแบบ Pavement In Place Recycling รหัสสายทาง พย.ถ.10034 บ้านห้วยกั้ง? บ้านฝั่งหมิ่น ต.จุน เข้ม ต.ห้วยยางขาม อ.จุน จ.พะเยา</p>	<p>สำนัก/กองช่าง, สำนักช่าง, กองโยธา, กองประปา</p>	<p>7,040,000.00</p>	<p>แก้ไข</p>
<p>36. ซ่อมสร้างผิวทางแบบ Pavement In Place Recycling รหัสสายทาง พย.ถ.10036 บ้านสร้อยศรี? บ้านดงเคียน ต.จุน เข้ม ต.ห้วยยางขาม อ.จุน จ.พะเยา</p>	<p>สำนัก/กองช่าง, สำนักช่าง, กองโยธา, กองประปา</p>	<p>2,760,000.00</p>	<p>แก้ไข</p>
<p>37. ซ่อมสร้างผิวทางแบบ Pavement In Place Recycling รหัสสายทาง พย.ถ.10041 บ้านถ้ำ - บ้านใหม่ ต.บ้านถ้ำ เข้ม ต.หนองหล่ม อ.ดอกคำใต้ จ.พะเยา</p>	<p>สำนัก/กองช่าง, สำนักช่าง, กองโยธา, กองประปา</p>	<p>8,453,000.00</p>	<p>แก้ไข</p>

<p>38. ซ่อมสร้างผิวทางแบบ Pavement In Place Recycling รหัสสายทาง พย.ถ.10052 บ้านบุญยืน ? บ้านร่องสำน ด.เจดีย์คำ เข้ม ด.ร่มเย็น อ.เขียงคำ จ.พะเยา</p>	<p>สำนัก/กองช่าง, สำนักช่าง, กองโยธา, กองประปา</p>	<p>6,723,000.00</p>	<p>แก้ไข</p>
<p>39. ซ่อมสร้างผิวทางแบบ Pavement In Place Recycling รหัสสายทาง พย.ถ.10028 บ้านแม่ปืม ? บ้านแม่จว่าใต้ ด.แม่ปืม อ.เมือง เข้ม ด.แม่สุก อ.แม่ใจ จ.พะเยา</p>	<p>สำนัก/กองช่าง, สำนักช่าง, กองโยธา, กองประปา</p>	<p>6,452,600.00</p>	<p>แก้ไข</p>
<p>40. ซ่อมสร้างผิวทางแบบ Pavement In Place Recycling รหัสสายทาง พย.ถ.10031 บ้านป่าคา ? บ้านใหม่ดง ด.แม่ปืม เข้ม ด.บ้านใหม่ อ.เมือง จ.พะเยา</p>	<p>สำนัก/กองช่าง, สำนักช่าง, กองโยธา, กองประปา</p>	<p>3,263,000.00</p>	<p>แก้ไข</p>
<p>41. โครงการจัดงานแสดงและจำหน่ายผลิตภัณฑ์สินค้าหนึ่งตำบล หนึ่งผลิตภัณฑ์ (OTOP) จังหวัดพะเยา</p>	<p>สำนักปลัด อบจ., สำนักปลัดเทศบาล, สำนักงานปลัด อบต.</p>	<p>0.00</p>	<p>แก้ไข</p>
<p>42. โครงการเทศกาลลิ้นจี่ของดีจังหวัดพะเยา</p>	<p>สำนักปลัด อบจ., สำนักปลัดเทศบาล, สำนักงานปลัด อบต.</p>	<p>0.00</p>	<p>แก้ไข</p>
<p>43. ก่อสร้างถนนคสล. หมู่ที่ 1 ต.บ้านใหม่ อ.เมือง จ.พะเยา</p>	<p>สำนัก/กองช่าง, สำนักช่าง, กองโยธา, กองประปา</p>	<p>4,000,000.00</p>	<p>แก้ไข</p>

44. ปรับปรุงถนนหินคลุกเข้าสู่พื้นที่การเกษตร สายทุ่งเหล้า-ก๊อดป่าห้า บ้านท่ากลอง หมู่ที่ 1 ต.บ้านใหม่ อ.เมือง จ.พะเยา	สำนัก/กองช่าง, สำนักช่าง, กองโยธา, กองประปา	500,000.00	แก้ไข
45. ปรับปรุงถนนหินคลุกเข้าสู่พื้นที่การเกษตร สายริมใจ บ้านใหม่ดง หมู่ที่ 2 ต.บ้านใหม่ เขื่อนต.แม่ปืม อ.เมือง จ.พะเยา	สำนัก/กองช่าง, สำนักช่าง, กองโยธา, กองประปา	500,000.00	แก้ไข
46. ปรับปรุงถนนหินคลุกเข้าสู่พื้นที่การเกษตร สายฝั่งน้ำ อิงบ้านใหม่หลวง หมู่ที่ 4 ต.บ้านใหม่ อ.เมือง จ.พะเยา	สำนัก/กองช่าง, สำนักช่าง, กองโยธา, กองประปา	500,000.00	แก้ไข
47. ปรับปรุงถนนหินคลุกเข้าสู่พื้นที่การเกษตร สายแยกหนองบัวถึงบ่อขยะ บ้านร่องไฮ หมู่ที่ 5 ต.บ้านใหม่ อ.เมือง จ.พะเยา	สำนัก/กองช่าง, สำนักช่าง, กองโยธา, กองประปา	500,000.00	แก้ไข
48. ปรับปรุงถนนหินคลุกเข้าสู่พื้นที่การเกษตร สายสันต้นตาล บ้านเหยียน หมู่ที่ 6 ต.บ้านใหม่ เขื่อน ต.แม่ปืม อ.เมือง จ.พะเยา	สำนัก/กองช่าง, สำนักช่าง, กองโยธา, กองประปา	500,000.00	แก้ไข
49. ปรับปรุงถนนหินคลุกเข้าสู่พื้นที่การเกษตร สายแยกสวนนายทัศนถึงห้วยโคก บ้านเหยียน หมู่ที่ 7 ต.บ้านใหม่ อ.เมือง จ.พะเยา	สำนัก/กองช่าง, สำนักช่าง, กองโยธา, กองประปา	500,000.00	แก้ไข

50. ปรับปรุงถนนหินคลุกเข้าสู่พื้นที่การเกษตร สายต้นตะเคียนและสายร่องข้าง บ้านร่องข้าง หมู่ที่ 9 ต.บ้านใหม่ อ.เมือง จ.พะเยา	สำนัก/กองช่าง, สำนักช่าง, กองโยธา, กองประปา	500,000.00	แก้ไข
51. ก่อสร้างรางระบายน้ำคอนกรีตเสริมเหล็กบ้านโป่ง หมู่ที่ 3 ตำบลบ้านใหม่ อำเภอเมืองพะเยา จังหวัดพะเยา	สำนัก/กองช่าง, สำนักช่าง, กองโยธา, กองประปา	500,000.00	แก้ไข
52. ก่อสร้างรางระบายน้ำคอนกรีตเสริมเหล็กบ้านม่วง หมู่ที่ 8 ตำบลบ้านใหม่ อำเภอเมืองพะเยา จังหวัดพะเยา	สำนัก/กองช่าง, สำนักช่าง, กองโยธา, กองประปา	500,000.00	แก้ไข
53. โครงการก่อสร้างวางท่อระบายน้ำ คสล. พร้อมบ่อพัก หมู่ที่ 1 ตำบลบ้านสาง อำเภอเมืองพะเยา จังหวัดพะเยา	สำนัก/กองช่าง, สำนักช่าง, กองโยธา, กองประปา	0.00	แก้ไข
54. ก่อสร้างวางท่อระบายน้ำพร้อมบ่อพัก หมู่ที่ 3 ตำบลบ้านสาง อำเภอเมืองพะเยา จังหวัดพะเยา	สำนัก/กองช่าง, สำนักช่าง, กองโยธา, กองประปา	0.00	แก้ไข
55. ก่อสร้างวางท่อระบายน้ำ คสล. พร้อมบ่อพัก บ้านสันเวียงใหม่ หมู่ที่ 4 ตำบลบ้านสาง อำเภอเมืองพะเยา จังหวัดพะเยา	สำนัก/กองช่าง, สำนักช่าง, กองโยธา, กองประปา	0.00	แก้ไข
56. ก่อสร้างระบายน้ำ คสล. บ้านสันป่าตอง หมู่ที่ 5 ตำบลบ้านสาง อำเภอเมืองพะเยา จังหวัดพะเยา	สำนัก/กองช่าง, สำนักช่าง, กองโยธา, กองประปา	0.00	แก้ไข

57. ก่อสร้างระบายน้ำ คสล. บ้านจิวใต้ หมู่ที่ 6 ตำบลบ้านสา อำเภอเมืองพะเยา จังหวัดพะเยา	สำนัก/กองช่าง, สำนัก ช่าง, กองโยธา, กอง ประปา	0.00	แก้ไข
58. ก่อสร้างระบายน้ำ คสล. บ้านจิวเหนือ หมู่ ที่ 7 ตำบลบ้านสา อำเภอเมืองพะเยา จังหวัดพะเยา	สำนัก/กองช่าง, สำนัก ช่าง, กองโยธา, กอง ประปา	0.00	แก้ไข
59. ก่อสร้างระบายน้ำ คสล.บ้านสันบัวบก หมู่ที่ 8 ตำบลบ้านสา อำเภอเมืองพะเยา จังหวัดพะเยา	สำนัก/กองช่าง, สำนัก ช่าง, กองโยธา, กอง ประปา	0.00	แก้ไข
60. ก่อสร้างรางส่งน้ำ คสล.บ้านม่อนแก้ว หมู่ ที่ 9 ตำบลบ้านสา อำเภอเมืองพะเยา จังหวัดพะเยา	สำนัก/กองช่าง, สำนัก ช่าง, กองโยธา, กอง ประปา	0.00	แก้ไข
61. ปรับปรุงถนนลูกรัง บดอัดแน่นเข้าสู่พื้นที่ การเกษตร บ้าน ป่าแดง หมู่ที่ 9 ต.จิม อ.ปง จ.พะเยา	สำนัก/กองช่าง, สำนัก ช่าง, กองโยธา, กอง ประปา	500,000.00	แก้ไข
62. ปรับปรุงถนนลูกรัง บดอัดแน่นเข้าสู่พื้นที่ การเกษตร บ้านควน หมู่ที่ 3 ต.จิม อ.ปง จ.พะเยา	สำนัก/กองช่าง, สำนัก ช่าง, กองโยธา, กอง ประปา	500,000.00	แก้ไข
63. ปรับปรุงถนนลูกรัง บดอัดแน่นเข้าสู่พื้นที่ การเกษตร สายศาล เจ้าหลวง บ้านแสะ หมู่ ที่ 11 ต.จิม เข้ม ต.ผาข่าน้อย อ.ปง จ.พะเยา	สำนัก/กองช่าง, สำนัก ช่าง, กองโยธา, กอง ประปา	500,000.00	แก้ไข

64. ปรับปรุงถนนลูกรัง บดอัดแน่นเข้าสู่พื้นที่ การเกษตร สายห้วย คั่ง บ้านดุ่น หมู่ที่ 14 ต.จิม เข้ม ต.ออย อ.ปง จ.พะเยา	สำนัก/กองช่าง, สำนัก ช่าง, กองโยธา, กอง ประปา	500,000.00	แก้ไข
65. ปรับปรุงถนนลูกรัง บดอัดแน่นเข้าสู่พื้นที่ การเกษตร สายห้วย ลึก บ้านทุ่งแต หมู่ที่ 1 ต.จิม เข้ม ต.ผาซำง น้อย อ.ปง จ.พะเยา	สำนัก/กองช่าง, สำนัก ช่าง, กองโยธา, กอง ประปา	500,000.00	แก้ไข
66. ปรับปรุงถนนลูกรัง บดอัดแน่นเข้าสู่พื้นที่ การเกษตร สายอ่าง น้ำเงิน บ้านใหม่น้ำเงิน หมู่ที่ 12 ต.จิม เข้ม ต.ออย อ.ปง จ.พะเยา	สำนัก/กองช่าง, สำนัก ช่าง, กองโยธา, กอง ประปา	500,000.00	แก้ไข
67. ปรับปรุงถนนลูกรัง บดอัดแน่นเข้าสู่พื้นที่ การเกษตร สายโรง เหล้า บ้านปางรว หมู่ ที่ 19 ต.จิม เข้ม ต.ออย อ.ปง จ.พะเยา	สำนัก/กองช่าง, สำนัก ช่าง, กองโยธา, กอง ประปา	500,000.00	แก้ไข
68. ปรับปรุงถนนหิน คลุกเข้าสู่พื้นที่ การเกษตร สายวัดห่าง ไต้ บ้านบัว หมู่ที่ 6 ต.จิม เข้ม ต.ออย อ.ปง จ.พะเยา	สำนัก/กองช่าง, สำนัก ช่าง, กองโยธา, กอง ประปา	500,000.00	แก้ไข
69. ปรับปรุงถนนหิน คลุกเข้าสู่พื้นที่ การเกษตร บ้านสิบ สองพัฒนา หมู่ที่ 7 ต.ผาซำงน้อย อ.จิม เข้ม ต.แม่ลาว อ.เชียงคำ จ.พะเยา	สำนัก/กองช่าง, สำนัก ช่าง, กองโยธา, กอง ประปา	500,000.00	แก้ไข

70. ปรับปรุงถนนลูกรัง บดอัดแน่นเข้าสู่พื้นที่ การเกษตร สายรอบ อ่างเก็บน้ำห้วยแก่น ช่วงที่ 1 บ้านดอนแก้ว หมู่ที่ 2 ต.ออย เข้ม ต.จิม อ.ปง จ.พะเยา	สำนัก/กองช่าง, สำนัก ช่าง, กองโยธา, กอง ประปา	500,000.00	แก้ไข
71. ปรับปรุงถนนลูกรัง บดอัดแน่นเข้าสู่พื้นที่ การเกษตร บ้านแม่จิว หมู่ที่ 10 ต.ปง อ.ปง เข้ม ต.สระ อ.เชียงม่วน จ.พะเยา	สำนัก/กองช่าง, สำนัก ช่าง, กองโยธา, กอง ประปา	500,000.00	แก้ไข
72. ปรับปรุงถนนลูกรัง บดอัดแน่นเข้าสู่พื้นที่ การเกษตร บ้านห้วย สิงห์ หมู่ที่ 1 ต.ปง อ.ปง เข้ม ต.สระ อ.เชียงม่วน จ.พะเยา	สำนัก/กองช่าง, สำนัก ช่าง, กองโยธา, กอง ประปา	500,000.00	แก้ไข
73. ปรับปรุงถนนลูกรัง บดอัดแน่นเข้าสู่พื้นที่ การเกษตร สายบ้าน ห้วยขุน หมู่ที่ 5 ต.คว เข้ม ต.ออย อ.ปง จ.พะเยา	สำนัก/กองช่าง, สำนัก ช่าง, กองโยธา, กอง ประปา	500,000.00	แก้ไข
74. ปรับปรุงถนนลูกรัง บดอัดแน่นเข้าสู่พื้นที่ การเกษตร บ้านวังบง หมู่ที่ 7 ต.คว เข้ม ต.ขุนคว อ.ปง จ.พะเยา	สำนัก/กองช่าง, สำนัก ช่าง, กองโยธา, กอง ประปา	500,000.00	แก้ไข
75. ปรับปรุงถนนลูกรัง บดอัดแน่นเข้าสู่พื้นที่ การเกษตร บ้านสีพรม หมู่ที่ 4 ต.คว เข้ม ต.ขุนคว อ.ปง จ.พะเยา	สำนัก/กองช่าง, สำนัก ช่าง, กองโยธา, กอง ประปา	500,000.00	แก้ไข

<p>76. ปรับปรุงถนนลูกรัง บดอัดแน่นเข้าสู่พื้นที่ การเกษตร สาย สะพาน บ้านหาดแพน หมู่ที่ 6 ต.ห้วยแก้ว อ.ภูพานยาว เข็อม ต.ห้วยลาน อ.ดอกคำใต้ จ.พะเยา</p>	<p>สำนัก/กองช่าง, สำนัก ช่าง, กองโยธา, กอง ประปา</p>	<p>500,000.00</p>	<p>แก้ไข</p>
<p>77. ปรับปรุงถนนลูกรัง บดอัดแน่นเข้าสู่พื้นที่ การเกษตร สายวัด บ้านสันป่าแดง บ้าน สันป่าसान หมู่ที่ 11 ต.ห้วยแก้ว เข็อม ต.ดงเจน อ.ภูพานยาว จ.พะเยา</p>	<p>สำนัก/กองช่าง, สำนัก ช่าง, กองโยธา, กอง ประปา</p>	<p>500,000.00</p>	<p>แก้ไข</p>
<p>78. ปรับปรุงถนนลูกรัง บดอัดแน่นเข้าสู่พื้นที่ การเกษตร สายใน บ้าน บ้านห้วยทราย ขาว หมู่ที่ 7 ต.ห้วย แก้ว อ.ภูพานยาว เข็อม ต.ห้วยลาน อ.ดอกคำใต้ จ.พะเยา</p>	<p>สำนัก/กองช่าง, สำนัก ช่าง, กองโยธา, กอง ประปา</p>	<p>500,000.00</p>	<p>แก้ไข</p>
<p>79. ปรับปรุงถนนหิน คลุกเข้าสู่พื้นที่ การเกษตร สายลำ เหมืองร่องยาว บ้าน หนองลาว หมู่ที่ 4 ต.ห้วยแก้ว เข็อม ต.แม่ธิ อ.ภูพานยาว จ.พะเยา</p>	<p>สำนัก/กองช่าง, สำนัก ช่าง, กองโยธา, กอง ประปา</p>	<p>500,000.00</p>	<p>แก้ไข</p>
<p>80. ปรับปรุงถนนลูกรัง บดอัดแน่นเข้าสู่พื้นที่ การเกษตร สายอ่าง ห้วยบง - อ่างห้วยแก้ว บ้านอิงโค้ง หมู่ที่ 5 ต.ห้วยแก้ว อ.ภูพาน ยาว จ.พะเยา</p>	<p>สำนัก/กองช่าง, สำนัก ช่าง, กองโยธา, กอง ประปา</p>	<p>500,000.00</p>	<p>แก้ไข</p>

81. ปรับปรุงถนนลูกรัง บดอัดแน่นเข้าสู่พื้นที่ การเกษตร หมู่ที่ 13 ต.ดงเจน อ.ภูพานยาว เชื่อม ต.บ้านด้อม อ.เมือง จ.พะเยา	สำนัก/กองช่าง, สำนัก ช่าง, กองโยธา, กอง ประปา	500,000.00	แก้ไข
82. ปรับปรุงถนนลูกรัง บดอัดแน่นเข้าสู่พื้นที่ การเกษตร หมู่ที่ 9 ต.ดงเจน อ.ภูพานยาว เชื่อม ต.ท่าวังทอง อ.เมือง จ.พะเยา	สำนัก/กองช่าง, สำนัก ช่าง, กองโยธา, กอง ประปา	500,000.00	แก้ไข
83. ปรับปรุงถนนลูกรัง บดอัดแน่นเข้าสู่พื้นที่ การเกษตร หมู่ที่ 8 ต.ดงเจน เชื่อม ต.ห้วย แก้ว อ.ภูพานยาว จ.พะเยา	สำนัก/กองช่าง, สำนัก ช่าง, กองโยธา, กอง ประปา	500,000.00	แก้ไข
84. ปรับปรุงถนนลูกรัง บดอัดแน่นเข้าสู่พื้นที่ การเกษตร สายห้วย ป่าฝาง หมู่ที่ 14 ต.ดง เจน อ.ภูพานยาว เชื่อม ต.ท่าวังทอง อ.เมือง จ.พะเยา	สำนัก/กองช่าง, สำนัก ช่าง, กองโยธา, กอง ประปา	500,000.00	แก้ไข
85. ปรับปรุงถนนลูกรัง บดอัดแน่นเข้าสู่พื้นที่ การเกษตร บ้านบ้าน ป่าแฉม หมู่ที่ 8 ต.บ้าน ม่วง เชื่อม ต.สระ อ.เชียงม่วน จ.พะเยา	สำนัก/กองช่าง, สำนัก ช่าง, กองโยธา, กอง ประปา	500,000.00	แก้ไข
86. ปรับปรุงถนนลูกรัง บดอัดแน่นเข้าสู่พื้นที่ การเกษตร หมู่ที่ 7,2 ต.บ้านม่วง เชื่อม เขต เทศบาลเชียงม่วน อ.เชียงม่วน จ.พะเยา	สำนัก/กองช่าง, สำนัก ช่าง, กองโยธา, กอง ประปา	500,000.00	แก้ไข

87. ปรับปรุงถนนลูกรัง บดอัดแน่นเข้าสู่พื้นที่ การเกษตร สายห้วย เหิน - ร่องคู บ้านบ้าน ป่าแฉม หมู่ที่ 12 ต.สระ อ.เชียงม่วน จ.พะเยา	สำนัก/กองช่าง, สำนัก ช่าง, กองโยธา, กอง ประปา	500,000.00	แก้ไข
88. ปรับปรุงถนนลูกรัง บดอัดแน่นเข้าสู่พื้นที่ การเกษตร สายจอม เลียว หมู่ที่ 13 ต.สระ อ.เชียงม่วน จ.พะเยา	สำนัก/กองช่าง, สำนัก ช่าง, กองโยธา, กอง ประปา	500,000.00	แก้ไข
89. ปรับปรุงถนนลูกรัง บดอัดแน่นเข้าสู่พื้นที่ การเกษตร สายเกษตร ม่วงจุม หมู่ที่ 9 ต.สระ อ.เชียงม่วน จ.พะเยา	สำนัก/กองช่าง, สำนัก ช่าง, กองโยธา, กอง ประปา	500,000.00	แก้ไข
90. ปรับปรุงถนนลูกรัง บดอัดแน่นเข้าสู่พื้นที่ การเกษตร สายเกษตร ทุ่งแสง หมู่ที่ 9 ต.สระ อ.เชียงม่วน จ.พะเยา	สำนัก/กองช่าง, สำนัก ช่าง, กองโยธา, กอง ประปา	500,000.00	แก้ไข
91. ปรับปรุงถนนลูกรัง บดอัดแน่นเข้าสู่พื้นที่ การเกษตร หมู่ที่ 9 ต.สระ อ.เชียงม่วน จ.พะเยา	สำนัก/กองช่าง, สำนัก ช่าง, กองโยธา, กอง ประปา	500,000.00	แก้ไข
92. ขุดขยายสระเก็บ น้ำ เพิ่มพื้นที่กักเก็บน้ำ บ้านต้นผึ้ง หมู่ที่ 3 ต.เจริญราษฎร์ อ.แม่ใจ จ.พะเยา	สำนัก/กองช่าง, สำนัก ช่าง, กองโยธา, กอง ประปา	500,000.00	แก้ไข
93. ก่อสร้างถนน คสล. สายศาลเจ้าบ้าน -คันคลองชลประทาน บ้านป่าดงใต้ หมู่ที่ 6 ต.แม่ใจ อ.แม่ใจ เขื่อน ต.แม่ปืม อ.เมือง จ.พะเยา	สำนัก/กองช่าง, สำนัก ช่าง, กองโยธา, กอง ประปา	500,000.00	แก้ไข

94. ปรับปรุงถนนลูกรัง บดอัดแน่นเข้าสู่พื้นที่ การเกษตร สายข้าง สะพานเชื่อม สวน กว้าง บ้านพิจิตร พัฒนา หมู่ที่ 2 ต.เจริญราษฎร์ อ.แม่ใจ จ.พะเยา	สำนัก/กองช่าง, สำนัก ช่าง, กองโยธา, กอง ประปา	500,000.00	แก้ไข
95. ก่อสร้างถนน คสล. สายทุ่งก้อด บ้านแม่สุกน้ำล้อม หมู่ ที่ 10 ต.แม่สุก อ.แม่ใจ จ.พะเยา	สำนัก/กองช่าง, สำนัก ช่าง, กองโยธา, กอง ประปา	0.00	แก้ไข
96. ก่อสร้างถนน คสล. สายบวกหัวข้าง บ้านแม่จว่าใต้ หมู่ที่ 5 ต.แม่สุก อ.แม่ใจ จ.พะเยา	สำนัก/กองช่าง, สำนัก ช่าง, กองโยธา, กอง ประปา	0.00	แก้ไข
97. ปรับปรุงถนนหิน คลุกเข้าสู่พื้นที่ การเกษตร สายห้วย โล๊ะ บ้านป่าแฝกใต้ หมู่ที่ 5 ต.ป่าแฝก อ.แม่ใจ จ.พะเยา	สำนัก/กองช่าง, สำนัก ช่าง, กองโยธา, กอง ประปา	500,000.00	แก้ไข
98. ปรับปรุงถนนหิน คลุกเข้าสู่พื้นที่ การเกษตร หมู่ที่ 13 ต.บ้านเหล่า เชื่อมต่อ ต.แม่ใจ อ.แม่ใจ จ.พะเยา	สำนัก/กองช่าง, สำนัก ช่าง, กองโยธา, กอง ประปา	500,000.00	แก้ไข
99. ปรับปรุงถนนลูกรัง บดอัดแน่นเข้าสู่พื้นที่ การเกษตร สายเหมือง นอก หมู่ที่ 7 ต.ตำบล เจริญราษฎร์ อ.แม่ใจ จ.พะเยา	สำนัก/กองช่าง, สำนัก ช่าง, กองโยธา, กอง ประปา	330,000.00	แก้ไข
100. ปรับปรุงถนนหิน คลุกเข้าสู่พื้นที่ การเกษตร หมู่ที่ 11 ต.บ้านเหล่า เชื่อมต่อ ต.ป่าแฝก อ.แม่ใจ จ.พะเยา	สำนัก/กองช่าง, สำนัก ช่าง, กองโยธา, กอง ประปา	170,000.00	แก้ไข

101. ปรับปรุงถนน ลูกรังบดอัดแน่นเข้าสู่ พื้นที่การเกษตร สาย ผาลาด หมู่ที่ 12 ต.แม่ นาเรื่อ เข้ม ด.แม่กา อ.เมือง จ.พะเยา	สำนัก/กองช่าง, สำนัก ช่าง, กองโยธา, กอง ประปา	500,000.00	แก้ไข
102. ปรับปรุงถนน ลูกรังบดอัดแน่นเข้าสู่ พื้นที่การเกษตร สาย ทุ่งป่าแหม ตอน 2 หมู่ ที่ 2 บ้านโซ้ ต.แม่ นาเรื่อ เข้ม ด.แม่กา อ.เมือง จ.พะเยา	สำนัก/กองช่าง, สำนัก ช่าง, กองโยธา, กอง ประปา	500,000.00	แก้ไข
103. ปรับปรุงถนน ลูกรังบดอัดแน่นเข้าสู่ พื้นที่การเกษตร สาย ห้วยโป่งปวย หมู่ที่ 5,9 ต.แม่นาเรื่อ เข้ม ด.แม่กา อ.เมือง จ.พะเยา	สำนัก/กองช่าง, สำนัก ช่าง, กองโยธา, กอง ประปา	500,000.00	แก้ไข
104. ปรับปรุงถนน ลูกรังบดอัดแน่นเข้าสู่ พื้นที่การเกษตร สาย ห้วยหนองเม็ง บ้านหม้อแกงทอง หมู่ ที่ 1 ต.แม่กา เข้ม ด.แม่นาเรื่อ อ.เมือง จ.พะเยา	สำนัก/กองช่าง, สำนัก ช่าง, กองโยธา, กอง ประปา	500,000.00	แก้ไข
105. ปรับปรุงถนนหิน คลุกเข้าสู่พื้นที่ การเกษตร สายทุ่ง เจียบ บ้านแม่กาหลวง หมู่ที่ 3 ต.แม่กา อ.เมือง จ.พะเยา	สำนัก/กองช่าง, สำนัก ช่าง, กองโยธา, กอง ประปา	500,000.00	แก้ไข
106. ปรับปรุงถนน ลูกรังบดอัดแน่นเข้าสู่ พื้นที่การเกษตร สาย ห้วยล้อง บ้านบัว หมู่ที่ 7 ต.แม่กา อ.เมือง จ.พะเยา	สำนัก/กองช่าง, สำนัก ช่าง, กองโยธา, กอง ประปา	500,000.00	แก้ไข

107. ปรับปรุงถนนหินคลุกเข้าสู่พื้นที่การเกษตร สายเสียบลำเหมืองบวกแช่ฟากหมู่ที่ 6 ต.ท่าวังทอง อ.เมือง เข็อม ต.แม่อิง อ.ภูกามยาว จ.พะเยา	สำนัก/กองช่าง, สำนักช่าง, กองโยธา, กองประปา	500,000.00	แก้ไข
108. ปรับปรุงถนนหินคลุกเข้าสู่พื้นที่การเกษตร สายห้วยป่าฝาง หมู่ที่ 11 ต.ท่าวังทอง อ.เมือง เข็อม ต.ดงเจน อ.ภูกามยาว จ.พะเยา	สำนัก/กองช่าง, สำนักช่าง, กองโยธา, กองประปา	500,000.00	แก้ไข
109. ปรับปรุงถนนหินคลุกเข้าสู่พื้นที่การเกษตร หมู่ที่ 1,13 ต.บ้านด้า เข็อม ต.บ้านด้อม อ.เมือง จ.พะเยา	สำนัก/กองช่าง, สำนักช่าง, กองโยธา, กองประปา	500,000.00	แก้ไข
110. ปรับปรุงถนนหินคลุกเข้าสู่พื้นที่การเกษตร สายทุ่งสันป่าหยาบ หมู่ที่ 6 ต.จำป่าหวาย เข็อม ต.แม่กา อ.เมือง จ.พะเยา	สำนัก/กองช่าง, สำนักช่าง, กองโยธา, กองประปา	500,000.00	แก้ไข
111. ปรับปรุงถนนหินคลุกเข้าสู่พื้นที่การเกษตร สายทุ่งอ่างทอง หมู่ที่ 3 ต.จำป่าหวาย เข็อม ต.แม่กา อ.เมือง จ.พะเยา	สำนัก/กองช่าง, สำนักช่าง, กองโยธา, กองประปา	500,000.00	แก้ไข
112. ปรับปรุงถนนหินคลุกเข้าสู่พื้นที่การเกษตร สายทุ่งคั่นคลอง ช่วงที่ 2 หมู่ที่ 2,6,12 ต.จำป่าหวาย เข็อม ต.แม่กา อ.เมือง จ.พะเยา	สำนัก/กองช่าง, สำนักช่าง, กองโยธา, กองประปา	500,000.00	แก้ไข

113. ปรับปรุงถนนหินคลุกเข้าสู่พื้นที่การเกษตร สายห้วยก้อดหมู่ที่ 7 ต.บ้านด้อม เข้ม หมู่ที่ 11 ต.บ้านด้า อ.เมือง จ.พะเยา	สำนัก/กองช่าง, สำนักช่าง, กองโยธา, กองประปา	500,000.00	แก้ไข
114. ปรับปรุงถนนหินคลุกเข้าสู่พื้นที่การเกษตร สายห้วยแพะดำ สายสันห้วยไร่ หมู่ที่ 8 ต.บ้านด้อม เข้ม ต.บ้านด้า อ.เมือง จ.พะเยา	สำนัก/กองช่าง, สำนักช่าง, กองโยธา, กองประปา	500,000.00	แก้ไข
115. ปรับปรุงถนนหินคลุกเข้าสู่พื้นที่การเกษตร บ้านสันป่าบง หมู่ที่ 6 ต.สันป่าม่วง เข้ม ต.บ้านสา อ.เมือง จ.พะเยา	สำนัก/กองช่าง, สำนักช่าง, กองโยธา, กองประปา	500,000.00	แก้ไข
116. ปรับปรุงถนนหินคลุกเข้าสู่พื้นที่การเกษตร สายทุ่งนอก หมู่ที่ 7 ต.บ้านด้า อ.เมือง จ.พะเยา	สำนัก/กองช่าง, สำนักช่าง, กองโยธา, กองประปา	500,000.00	แก้ไข
117. ปรับปรุงถนนหินคลุกเข้าสู่พื้นที่การเกษตร บ้านด้อมเหนือ หมู่ที่ 6 ต.ท่าจำปี เข้ม ต.บ้านใหม่ อ.เมือง จ.พะเยา	สำนัก/กองช่าง, สำนักช่าง, กองโยธา, กองประปา	500,000.00	แก้ไข
118. ปรับปรุงถนนหินคลุกเข้าสู่พื้นที่การเกษตร หมู่ที่ 10,1 ต.ท่าจำปี อ.เมือง จ.พะเยา	สำนัก/กองช่าง, สำนักช่าง, กองโยธา, กองประปา	500,000.00	แก้ไข
119. ปรับปรุงถนนหินคลุกเข้าสู่พื้นที่การเกษตร หมู่ที่ 10 ต.แม่ปืม เข้ม ต.บ้านใหม่ อ.เมือง จ.พะเยา	สำนัก/กองช่าง, สำนักช่าง, กองโยธา, กองประปา	500,000.00	แก้ไข

120. ปรับปรุงถนนหินคลุกเข้าสู่พื้นที่การเกษตร หมู่ที่ 18 ต.แม่ปืม เข้ม ต.บ้านด้า อ.เมือง จ.พะเยา	สำนัก/กองช่าง, สำนักช่าง, กองโยธา, กองประปา	500,000.00	แก้ไข
121. ก่อสร้างถนน ค.ส.ล. ม.10 ต.ห้วยยางขาม เข้ม ต.ห้วยข้าวกล้า อ.จุน จ.พะเยา (ช่วงที่ 3)	สำนัก/กองช่าง, สำนักช่าง, กองโยธา, กองประปา	500,000.00	แก้ไข
122. ปรับปรุงถนนหินคลุกเข้าสู่พื้นที่การเกษตร สายร่องแซะน้อย ม.7 ต.ล่อ เข้ม ต.ทุ่งรวงทอง อ.จุน จ.พะเยา	สำนัก/กองช่าง, สำนักช่าง, กองโยธา, กองประปา	500,000.00	แก้ไข
123. ปรับปรุงถนนหินคลุกเข้าสู่พื้นที่การเกษตร สายลอมป่าลาน ม.1 ต.หงส์หิน อ.จุน จ.พะเยา	สำนัก/กองช่าง, สำนักช่าง, กองโยธา, กองประปา	500,000.00	แก้ไข
124. ก่อสร้างถนน ค.ส.ล. สายดงเจ้าที่ ม.6 ต.ทุ่งผาสุข อ.เชียงคำ จ.พะเยา	สำนัก/กองช่าง, สำนักช่าง, กองโยธา, กองประปา	500,000.00	แก้ไข
125. ก่อสร้างถนน ค.ส.ล. ม.1 ต.อ่างทอง อ.เชียงคำ จ.พะเยา	สำนัก/กองช่าง, สำนักช่าง, กองโยธา, กองประปา	500,000.00	แก้ไข
126. ปรับปรุงถนนหินคลุกเข้าสู่พื้นที่การเกษตร สายท้ายอ่าง ม.7 ต.น้ำแวน อ.เชียงคำ จ.พะเยา	สำนัก/กองช่าง, สำนักช่าง, กองโยธา, กองประปา	500,000.00	แก้ไข
127. ปรับปรุงถนนหินคลุกเข้าสู่พื้นที่การเกษตร สายทุ่งกัว ม.8 ต.เชียงบาน อ.เชียงคำ จ.พะเยา	สำนัก/กองช่าง, สำนักช่าง, กองโยธา, กองประปา	500,000.00	แก้ไข

128. ปรับปรุงถนนหินคลุกเข้าสู่พื้นที่การเกษตร ม.14 ต.ห้วยวน อ.เชียงคำ จ.พะเยา	สำนัก/กองช่าง, สำนักช่าง, กองโยธา, กองประปา	500,000.00	แก้ไข
129. ปรับปรุงถนนหินคลุกเข้าสู่พื้นที่การเกษตร ม.6,7 ต.ห้วยวน อ.เชียงคำ จ.พะเยา	สำนัก/กองช่าง, สำนักช่าง, กองโยธา, กองประปา	500,000.00	แก้ไข
130. ปรับปรุงถนนลูกรังบดอัดแน่นเข้าสู่พื้นที่การเกษตร สายหนองหมากข้าว ม.10 ต.ฝายกวาง เข้ม ต.แม่ลาว อ.เชียงคำ จ.พะเยา	สำนัก/กองช่าง, สำนักช่าง, กองโยธา, กองประปา	500,000.00	แก้ไข
131. ก่อสร้างรางระบายน้ำรูปตัวยู แบบมีฝาปิด ข้างถนน อบจ.พะเยา ม.4 ต.เวียง อ.เชียงคำ จ.พะเยา	สำนัก/กองช่าง, สำนักช่าง, กองโยธา, กองประปา	500,000.00	แก้ไข
132. ก่อสร้างถนน ค.ส.ล. ม.5 ต.เจดีย์คำ เข้ม ต.เวียง อ.เชียงคำ จ.พะเยา	สำนัก/กองช่าง, สำนักช่าง, กองโยธา, กองประปา	500,000.00	แก้ไข
133. ปรับปรุงถนนหินคลุกเข้าสู่พื้นที่การเกษตร สายทุ่งห้วยหาด สายห้วยเบ็ญ ใน หมู่ 9 ต.ภูซาง อ.ภูซาง จ.พะเยา	สำนัก/กองช่าง, สำนักช่าง, กองโยธา, กองประปา	500,000.00	แก้ไข
134. ปรับปรุงถนนลูกรังบดอัดแน่นเข้าสู่พื้นที่การเกษตร สายพระธาตุ สายอ่างเก็บน้ำห้วยหมูไ้อ์ หมู่ 10 ต.ภูซาง เข้ม ต.ป่าสัก อ.ภูซาง จ.พะเยา	สำนัก/กองช่าง, สำนักช่าง, กองโยธา, กองประปา	500,000.00	แก้ไข

135. ปรับปรุงถนน ลูกรังบดอัดแน่นเข้าสู่ พื้นที่การเกษตร สาย ทุ่งป่า หมู่ 11 ต.ภูเขา เชื่อม ต.เขียงแรงอ.ภู ซาง จ.พะเยา	สำนัก/กองช่าง, สำนัก ช่าง, กองโยธา, กอง ประปา	500,000.00	แก้ไข
136. ปรับปรุงถนนหิน คลุกเข้าสู่พื้นที่ การเกษตร บ้านใหม่ ดอนตัน ม.11 ต.สบง อ.ภูซาง เข้ม ต.เขียง บาน อ.เขียงคำ จ.พะเยา	สำนัก/กองช่าง, สำนัก ช่าง, กองโยธา, กอง ประปา	500,000.00	แก้ไข
137. ปรับปรุงถนนหิน คลุกเข้าสู่พื้นที่ การเกษตร บ้านหัวขัว ม.5 ต.สบง อ.ภูซาง เชื่อม ต.เจดีย์คำ อ.เขียงคำ จ.พะเยา	สำนัก/กองช่าง, สำนัก ช่าง, กองโยธา, กอง ประปา	500,000.00	แก้ไข
138. ปรับปรุงถนนหิน คลุกเข้าสู่พื้นที่ การเกษตร ม.9 ต.สบง อ.ภูซาง เชื่อม ต.ร่มเย็น อ.เขียงคำ จ.พะเยา	สำนัก/กองช่าง, สำนัก ช่าง, กองโยธา, กอง ประปา	500,000.00	แก้ไข
139. ปรับปรุงถนนหิน คลุกเข้าสู่พื้นที่ การเกษตร สายบวก หึ่ง ม.10 ต.ดอกคำใต้ อ.ดอกคำใต้ จ.พะเยา	สำนัก/กองช่าง, สำนัก ช่าง, กองโยธา, กอง ประปา	500,000.00	แก้ไข
140. ปรับปรุงถนนหิน คลุกเข้าสู่พื้นที่ การเกษตร สายจำไก่อ ม.4 ต.สันโค้ง เข้ม ต.ดอนศรีชุม อ.ดอกคำใต้ จ.พะเยา	สำนัก/กองช่าง, สำนัก ช่าง, กองโยธา, กอง ประปา	500,000.00	แก้ไข
141. ปรับปรุงถนนหิน คลุกเข้าสู่พื้นที่ การเกษตร สายห้วย โป่ง ม.4 ต.สันโค้ง เข้ม ต.ดอนศรีชุม อ.ดอกคำใต้ จ.พะเยา	สำนัก/กองช่าง, สำนัก ช่าง, กองโยธา, กอง ประปา	0.00	แก้ไข

<p>142. ปรับปรุงถนน ลูกรังบดอัดแน่นเข้าสู่ พื้นที่การเกษตร ม.14 ด.ห้วยลาน อ.ดอกคำใต้ เข็อม ด.ห้วยข้าวเก่า อ.จุน จ.พะเยา</p>	<p>สำนัก/กองช่าง, สำนัก ช่าง, กองโยธา, กอง ประปา</p>	<p>500,000.00</p>	<p>แก้ไข</p>
<p>143. ปรับปรุงถนน ลูกรังบดอัดแน่นเข้าสู่ พื้นที่การเกษตร ม.5,11 ด.ห้วยลาน อ.ดอกคำใต้ เข็อม ด.ห้วยข้าวเก่า อ.จุน จ.พะเยา</p>	<p>สำนัก/กองช่าง, สำนัก ช่าง, กองโยธา, กอง ประปา</p>	<p>500,000.00</p>	<p>แก้ไข</p>
<p>144. ปรับปรุงถนน ลูกรังบดอัดแน่นเข้าสู่ พื้นที่การเกษตร ม.5,11,12 ด.ห้วยลาน อ.ดอกคำใต้ เข็อม ด.ห้วยข้าวเก่า อ.จุน จ.พะเยา</p>	<p>สำนัก/กองช่าง, สำนัก ช่าง, กองโยธา, กอง ประปา</p>	<p>500,000.00</p>	<p>แก้ไข</p>
<p>145. ปรับปรุงถนนหิน คลุกเข้าสู่พื้นที่ การเกษตร ม.7 ด.ดง สุวรรณ อ.ดอกคำใต้ เข็อม ด.แม่ฮึง อ.ภู กามยาว จ.พะเยา</p>	<p>สำนัก/กองช่าง, สำนัก ช่าง, กองโยธา, กอง ประปา</p>	<p>500,000.00</p>	<p>แก้ไข</p>
<p>146. ปรับปรุงถนน ลูกรังบดอัดแน่นเข้าสู่ พื้นที่การเกษตร สาย ด่านแม่ต๋ำน้ำออก ม.2 ด.บ้านป็น เข็อม ด.คือเวียง อ.ดอกคำใต้ จ.พะเยา</p>	<p>สำนัก/กองช่าง, สำนัก ช่าง, กองโยธา, กอง ประปา</p>	<p>500,000.00</p>	<p>แก้ไข</p>
<p>147. ปรับปรุงถนน ลูกรังบดอัดแน่นเข้าสู่ พื้นที่การเกษตร สาย ทุ่งนายประเสริฐ ม.2 ด.บ้านป็น เข็อม ด.คือ เวียง อ.ดอกคำใต้ จ.พะเยา</p>	<p>สำนัก/กองช่าง, สำนัก ช่าง, กองโยธา, กอง ประปา</p>	<p>500,000.00</p>	<p>แก้ไข</p>

<p>148. ปรับปรุงถนน ลูกรังบดอัดแน่นเข้าสู่ พื้นที่การเกษตร สาย ไรฟอแก้วมูล ม.2 ต.บ้านป็น เข้ม ต.คือ เวียง อ.ดอกคำใต้ จ.พะเยา</p>	<p>สำนัก/กองช่าง, สำนัก ช่าง, กองโยธา, กอง ประปา</p>	<p>500,000.00</p>	<p>แก้ไข</p>
<p>149. ปรับปรุงถนน ลูกรังบดอัดแน่นเข้าสู่ พื้นที่การเกษตร สาย ทุ่งนายบุญโยง ม.2 ต.บ้านป็น เข้ม ต.คือ เวียง อ.ดอกคำใต้ จ.พะเยา</p>	<p>สำนัก/กองช่าง, สำนัก ช่าง, กองโยธา, กอง ประปา</p>	<p>500,000.00</p>	<p>แก้ไข</p>
<p>150. ปรับปรุงถนน ลูกรังบดอัดแน่นเข้าสู่ พื้นที่การเกษตร สาย ลำป่าฝิ่ง ม.12 ต.เชียง แรง อ.ภูซาง เข้ม ต.อ่างทอง อ.เชียงคำ จ.พะเยา</p>	<p>สำนัก/กองช่าง, สำนัก ช่าง, กองโยธา, กอง ประปา</p>	<p>500,000.00</p>	<p>แก้ไข</p>
<p>151. ปรับปรุงถนน ลูกรังบดอัดแน่นเข้าสู่ พื้นที่การเกษตร สาย ก้อดมน ม.12 ต.เชียง แรง อ.ภูซาง เข้ม ต.อ่างทอง อ.เชียงคำ จ.พะเยา</p>	<p>สำนัก/กองช่าง, สำนัก ช่าง, กองโยธา, กอง ประปา</p>	<p>500,000.00</p>	<p>แก้ไข</p>
<p>152. ปรับปรุงถนน ลูกรังบดอัดแน่นเข้าสู่ พื้นที่การเกษตร สาย กัวหมี ม.2 ต.เชียง แรง อ.ภูซาง เข้ม ต.อ่างทอง อ.เชียงคำ จ.พะเยา</p>	<p>สำนัก/กองช่าง, สำนัก ช่าง, กองโยธา, กอง ประปา</p>	<p>500,000.00</p>	<p>แก้ไข</p>
<p>153. ก่อสร้างถนน ค.ส.ล. สายทุ่งเฮ้อ ม.4 ต.เชียงบาน เข้ม ต.น้ำแวน อ.เชียงคำ จ.พะเยา (ช่วงที่ 3)</p>	<p>สำนัก/กองช่าง, สำนัก ช่าง, กองโยธา, กอง ประปา</p>	<p>500,000.00</p>	<p>แก้ไข</p>

154. ก่อสร้างถนน ค.ส.ล. ม.10 ต.จุน เชื่อม ต.ห้วยข้าวเก่า อ.จุน จ.พะเยา (ช่วงที่ 3)	สำนัก/กองช่าง, สำนัก ช่าง, กองโยธา, กอง ประปา	500,000.00	แก้ไข
155. ก่อสร้างถนน ค.ส.ล. สายศูนย์ พัฒนาเด็กเล็ก ม.5 ต.พระธาตุขิงแกง เชื่อม ต.จุน อ.จุน จ.พะเยา (ช่วงที่ 3)	สำนัก/กองช่าง, สำนัก ช่าง, กองโยธา, กอง ประปา	500,000.00	แก้ไข
156. ก่อสร้างถนน ค.ส.ล. ม.8,11 ต.ห้วย ข้าวเก่า เชื่อม ต.ห้วย ยางขาม อ.จุน จ.พะเยา (ช่วงที่ 4)	สำนัก/กองช่าง, สำนัก ช่าง, กองโยธา, กอง ประปา	500,000.00	แก้ไข
157. ปรับปรุงถนนหิน คลุกเข้าสู่พื้นที่ การเกษตร ม.8 ต.ดอกคำใต้ เชื่อม ต.คือเวียง อ.ดอกคำใต้ จ.พะเยา	สำนัก/กองช่าง, สำนัก ช่าง, กองโยธา, กอง ประปา	500,000.00	แก้ไข
158. ขุดขยายสระเก็บ น้ำ เพื่อเพิ่มพื้นที่กัก เก็บน้ำ หมู่ที่ 15 ต.แม่ ปืม อ.เมือง จ.พะเยา	สำนัก/กองช่าง, สำนัก ช่าง, กองโยธา, กอง ประปา	0.00	แก้ไข
159. ขุดขยายสระเก็บ น้ำ เพิ่มพื้นที่กักเก็บน้ำ บ้านดอนไชย หมู่ที่ 4 ต.จิม อ.ปง จ.พะเยา	สำนัก/กองช่าง, สำนัก ช่าง, กองโยธา, กอง ประปา	500,000.00	แก้ไข
160. ซ่อมสร้างผิวทาง แอสฟัลต์ติกคอนกรีต รหัสสายทาง พย.ถ.10006 บ.สันป่า สัก - บ.ห้วยทราย เลื่อน ต.ดงสุวรรณ เชื่อม ต.สันโค้ง อ.ดอกคำใต้ จ.พะเยา	สำนัก/กองช่าง, สำนัก ช่าง, กองโยธา, กอง ประปา	0.00	แก้ไข

161. ซ่อมสร้างผิวทางแอสฟัลท์ติกคอนกรีตรหัสสายทาง พย.ถ.10044 บ.น้ำเป็อย ?บ.แก ต.เชียงแรง เข็อม ต.ป่าสัก อ.ภูซาง จ.พะเยา	สำนัก/กองช่าง, สำนักช่าง, กองโยธา, กองประปา	0.00	แก้ไข
162. ก่อสร้างถนนคสล. สายระหว่างบ้านป่าเมียง-ผาแดง บ้านป่าเมียง ม.1 ต.เจริญราษฎร์ อ.แม่ใจ จ.พะเยา	สำนัก/กองช่าง, สำนักช่าง, กองโยธา, กองประปา	0.00	แก้ไข
163. ขุดขยายสระสาธารณะเพื่อการเกษตร บ้านเด่นขาม หมู่ที่ 18 ต.แม่กา อ.เมือง จ.พะเยา	สำนัก/กองช่าง, สำนักช่าง, กองโยธา, กองประปา	0.00	แก้ไข
164. ขุดลอกกว้านน้อย เพื่อการเกษตร ช่วงที่ 2 หมู่ที่ 10 ต.แม่ปืม อ.เมือง จ.พะเยา	สำนัก/กองช่าง, สำนักช่าง, กองโยธา, กองประปา	0.00	แก้ไข
165. ขุดลอกสระเก็บน้ำหนองปอ เพื่อการเกษตร ม.2 ต.ทุ่งกล้วย อ.ภูซาง จ.พะเยา	สำนัก/กองช่าง, สำนักช่าง, กองโยธา, กองประปา	0.00	แก้ไข
166. ขุดขยายสระเก็บน้ำร่องเตื่อ เพื่อการเกษตร ม.11 ต.บ้านถ้ำ อ.ดอกคำใต้ จ.พะเยา	สำนัก/กองช่าง, สำนักช่าง, กองโยธา, กองประปา	0.00	แก้ไข
167. ขุดขยายสระเก็บน้ำหนองบัว เพื่อการเกษตร ม.3 ต.น้ำแวน อ.เชียงคำ จ.พะเยา	สำนัก/กองช่าง, สำนักช่าง, กองโยธา, กองประปา	0.00	แก้ไข

168. ก่อสร้างระบบ ประปาแบบบ็อกแท็งค์ ขนาดใหญ่ บ้านสัน โค้ง หมู่ที่ 1 ต.สันโค้ง อ.ดอกคำใต้ จ.พะเยา	สำนัก/กองช่าง, สำนัก ช่าง, กองโยธา, กอง ประปา	0.00	แก้ไข
169. ก่อสร้างระบบ ประปาแบบบ็อกแท็งค์ ขนาดใหญ่ บ้านชาติฤ ไท หมู่ที่ 8 ต.สันโค้ง อ.ดอกคำใต้ จ.พะเยา	สำนัก/กองช่าง, สำนัก ช่าง, กองโยธา, กอง ประปา	0.00	แก้ไข
170. ก่อสร้างระบบ ประปาแบบบ็อกแท็งค์ ขนาดใหญ่ บ้านห้วย ทรายแก้ว หมู่ที่ 9 ต.สันโค้ง อ.ดอกคำใต้ จ.พะเยา	สำนัก/กองช่าง, สำนัก ช่าง, กองโยธา, กอง ประปา	0.00	แก้ไข
171. ก่อสร้างระบบ ประปาแบบบ็อกแท็งค์ ขนาดใหญ่ บ้านใหม่ ดอนเจริญ หมู่ที่ 11 ต.สันโค้ง อ.ดอกคำใต้ จ.พะเยา	สำนัก/กองช่าง, สำนัก ช่าง, กองโยธา, กอง ประปา	0.00	แก้ไข
172. ก่อสร้างระบบ ประปาแบบบ็อกแท็งค์ ขนาดใหญ่ บ้าน ป่าช่าง หมู่ที่ 10 ต.ป่าช่าง อ.ดอกคำใต้ จ.พะเยา	สำนัก/กองช่าง, สำนัก ช่าง, กองโยธา, กอง ประปา	0.00	แก้ไข
173. ก่อสร้างระบบ ประปาแบบบ็อกแท็งค์ ขนาดใหญ่ บ้านเปือย เบียง หมู่ที่ 14 ต.ห้วยวน อ.เชียงคำ จ.พะเยา	สำนัก/กองช่าง, สำนัก ช่าง, กองโยธา, กอง ประปา	0.00	แก้ไข
174. ก่อสร้างระบบ ประปาแบบบ็อกแท็งค์ ขนาดใหญ่ บ้าน เชียงคาน หมู่ที่ 7 ต.เชียงบาน อ.เชียงคำ จ.พะเยา	สำนัก/กองช่าง, สำนัก ช่าง, กองโยธา, กอง ประปา	0.00	แก้ไข

175. ก่อสร้างระบบ ประปาแบบป๊อกล้างค์ ขนาดใหญ่ บ้านสบ แวน หมู่ที่ 8 ต.เชียง บาน อ.เชียงคำ จ.พะเยา	สำนัก/กองช่าง, สำนัก ช่าง, กองโยธา, กอง ประปา	0.00	แก้ไข
176. ก่อสร้างระบบ ประปาแบบป๊อกล้างค์ ขนาดใหญ่ บ้านแดน เมือง หมู่ที่ 7 ต.ห้วย อ.เชียงคำ จ.พะเยา	สำนัก/กองช่าง, สำนัก ช่าง, กองโยธา, กอง ประปา	0.00	แก้ไข
177. ก่อสร้างระบบ ประปาแบบป๊อกล้างค์ ขนาดใหญ่ บ้านกอม หมู่ที่ 11 ต.ห้วย อ.เชียงคำ จ.พะเยา	สำนัก/กองช่าง, สำนัก ช่าง, กองโยธา, กอง ประปา	0.00	แก้ไข
178. ก่อสร้างระบบ ประปาแบบป๊อกล้างค์ ขนาดใหญ่ บ้านทุ่ง มอก หมู่ที่ 2 ต.เชียง บาน อ.เชียงคำ จ.พะเยา	สำนัก/กองช่าง, สำนัก ช่าง, กองโยธา, กอง ประปา	0.00	แก้ไข
179. ก่อสร้างระบบ ประปาแบบป๊อกล้างค์ ขนาดใหญ่ บ้านหม้อ แกงทอง หมู่ที่ 1 ต.แมกกา อ.เมือง จ.พะเยา	สำนัก/กองช่าง, สำนัก ช่าง, กองโยธา, กอง ประปา	0.00	แก้ไข
180. ก่อสร้างระบบ ประปาแบบป๊อกล้างค์ ขนาดใหญ่ บ้านแมกกา ไร่เดี่ยว หมู่ที่ 14 ต.แมกกา อ.เมือง จ.พะเยา	สำนัก/กองช่าง, สำนัก ช่าง, กองโยธา, กอง ประปา	0.00	แก้ไข
181. ก่อสร้างระบบ ประปาแบบป๊อกล้างค์ ขนาดใหญ่ บ้านแม่ตำ น้อย หมู่ที่ 18 ต.แมกกา อ.เมือง จ.พะเยา	สำนัก/กองช่าง, สำนัก ช่าง, กองโยธา, กอง ประปา	0.00	แก้ไข

182. ก่อสร้างระบบ ประปาแบบป๊อกล้าง ขนาดกลาง บ้านสัน เหล็ก หมู่ที่ 1 ต.แม่ นาเรือ อ.เมือง จ.พะเยา	สำนัก/กองช่าง, สำนัก ช่าง, กองโยธา, กอง ประปา	0.00	แก้ไข
183. ก่อสร้างระบบ ประปาแบบป๊อกล้าง ขนาดกลาง บ้าน สันทราย หมู่ที่ 9 ต.แม่ นาเรือ อ.เมือง จ.พะเยา	สำนัก/กองช่าง, สำนัก ช่าง, กองโยธา, กอง ประปา	0.00	แก้ไข
184. ก่อสร้างระบบ ประปาแบบป๊อกล้าง ขนาดใหญ่ บ้านเหล่า พัฒนา หมู่ที่ 14 ต.แม่ นาเรือ อ.เมือง จ.พะเยา	สำนัก/กองช่าง, สำนัก ช่าง, กองโยธา, กอง ประปา	0.00	แก้ไข
185. ก่อสร้างระบบ ประปาแบบป๊อกล้าง ขนาดใหญ่ บ้านภูเงิน หมู่ที่ 13 ต.แม่ปืม อ.เมือง จ.พะเยา	สำนัก/กองช่าง, สำนัก ช่าง, กองโยธา, กอง ประปา	0.00	แก้ไข
186. ก่อสร้างระบบ ประปาแบบป๊อกล้าง ขนาดใหญ่ บ้านสันตัน ผึ่ง หมู่ที่ 8 ต.แม่ปืม อ.เมือง จ.พะเยา	สำนัก/กองช่าง, สำนัก ช่าง, กองโยธา, กอง ประปา	0.00	แก้ไข
187. ก่อสร้างระบบ ประปาแบบป๊อกล้าง ขนาดใหญ่ บ้านห้วย บง หมู่ที่ 18 ต.แม่ปืม อ.เมือง จ.พะเยา	สำนัก/กองช่าง, สำนัก ช่าง, กองโยธา, กอง ประปา	0.00	แก้ไข
188. ก่อสร้างระบบ ประปาแบบป๊อกล้าง ขนาดใหญ่ บ้านโป่ง เกลือใต้ หมู่ที่ 15 ต.แม่ปืม อ.เมือง จ.พะเยา	สำนัก/กองช่าง, สำนัก ช่าง, กองโยธา, กอง ประปา	0.00	แก้ไข

189. ก่อสร้างระบบ ประปาแบบป๊อกล้าง ขนาดใหญ่ บ้านโป่ง หมู่ที่ 3 ต.บ้านใหม่ อ.เมือง จ.พะเยา	สำนัก/กองช่าง, สำนัก ช่าง, กองโยธา, กอง ประปา	0.00	<input type="button" value="แก้ไข"/>
190. ก่อสร้างระบบ ประปาแบบป๊อกล้าง ขนาดใหญ่ บ้านใหม่ นคร หมู่ที่ 8 ต.บ้าน ใหม่ อ.เมือง จ.พะเยา	สำนัก/กองช่าง, สำนัก ช่าง, กองโยธา, กอง ประปา	0.00	<input type="button" value="แก้ไข"/>
191. ก่อสร้างระบบ ประปาแบบป๊อกล้าง ขนาดใหญ่ บ้านต้นผึ้ง หมู่ที่ 3 ต.เจริญราษฎร์ อ.แม่ใจ จ.พะเยา	สำนัก/กองช่าง, สำนัก ช่าง, กองโยธา, กอง ประปา	0.00	<input type="button" value="แก้ไข"/>
192. ก่อสร้างระบบ ประปาแบบป๊อกล้าง ขนาดใหญ่ บ้านห้วย เจริญราษฎร์ หมู่ที่ 4 ต.เจริญราษฎร์ อ.แม่ใจ จ.พะเยา	สำนัก/กองช่าง, สำนัก ช่าง, กองโยธา, กอง ประปา	0.00	<input type="button" value="แก้ไข"/>
193. ก่อสร้างระบบ ประปาแบบป๊อกล้าง ขนาดกลาง บ้านร่อง ศรีดอนมูล หมู่ที่ 10 ต.บ้านเหล่า อ.แม่ใจ จ.พะเยา	สำนัก/กองช่าง, สำนัก ช่าง, กองโยธา, กอง ประปา	0.00	<input type="button" value="แก้ไข"/>
194. ก่อสร้างระบบ ประปาแบบป๊อกล้าง ขนาดใหญ่ บ้านปางมะ โอ หมู่ที่ 4 ต.ผาข่า น้อย อ.ปง จ.พะเยา	สำนัก/กองช่าง, สำนัก ช่าง, กองโยธา, กอง ประปา	0.00	<input type="button" value="แก้ไข"/>
195. ก่อสร้างระบบ ประปาแบบป๊อกล้าง ขนาดใหญ่ บ้านควน หมู่ที่ 3 ต.จิม อ.ปง จ.พะเยา	สำนัก/กองช่าง, สำนัก ช่าง, กองโยธา, กอง ประปา	0.00	<input type="button" value="แก้ไข"/>
196. ก่อสร้างระบบ ประปาแบบป๊อกล้าง ขนาดใหญ่ บ้านดอน ไชยหมู่ที่ 4 ต.จิม อ.ปง จ.พะเยา	สำนัก/กองช่าง, สำนัก ช่าง, กองโยธา, กอง ประปา	0.00	<input type="button" value="แก้ไข"/>

197. ก่อสร้างระบบ ประปาแบบป๊อกลงถังค์ ขนาดใหญ่ บ้านแบ่ง หมู่ที่ 5 ต.จิม อ.ปง จ.พะเยา	สำนัก/กองช่าง, สำนัก ช่าง, กองโยธา, กอง ประปา	0.00	แก้ไข
198. ก่อสร้างระบบ ประปาแบบป๊อกลงถังค์ ขนาดใหญ่ บ้านสัน กลาง หมู่ที่ 8 ต.จิม อ.ปง จ.พะเยา	สำนัก/กองช่าง, สำนัก ช่าง, กองโยธา, กอง ประปา	0.00	แก้ไข
199. ก่อสร้างระบบ ประปาแบบป๊อกลงถังค์ ขนาดใหญ่ บ้าน ป่าแดง หมู่ที่ 9 ต.จิม อ.ปง จ.พะเยา	สำนัก/กองช่าง, สำนัก ช่าง, กองโยธา, กอง ประปา	0.00	แก้ไข
200. ก่อสร้างระบบ ประปาแบบป๊อกลงถังค์ ขนาดกลาง บ้านแก้ว เงา หมู่ที่ 15 ต.จิม อ.ปง จ.พะเยา	สำนัก/กองช่าง, สำนัก ช่าง, กองโยธา, กอง ประปา	0.00	แก้ไข
201. ก่อสร้างระบบ ประปาแบบป๊อกลงถังค์ ขนาดกลาง บ้านด้า หมู่ที่ 18 ต.จิม อ.ปง จ.พะเยา	สำนัก/กองช่าง, สำนัก ช่าง, กองโยธา, กอง ประปา	0.00	แก้ไข
202. ก่อสร้างระบบ ประปาแบบป๊อกลงถังค์ ขนาดใหญ่ บ้านธาตุ สบแวน หมู่ที่ 1 ต.ห้วยวน อ.เชียงคำ จ.พะเยา	สำนัก/กองช่าง, สำนัก ช่าง, กองโยธา, กอง ประปา	0.00	แก้ไข
203. ก่อสร้างระบบ ประปาแบบป๊อกลงถังค์ ขนาดใหญ่ ชุมชนบ้าน ร่มโพธิ์งาม(วัดสันป่า ฝาง) หมู่ที่ 2 ต.บุญ เกิด อ.ดอกคำใต้ จ.พะเยา	สำนัก/กองช่าง, สำนัก ช่าง, กองโยธา, กอง ประปา	0.00	แก้ไข

204. ก่อสร้างระบบ ประปาแบบบ็อกแท็งค์ ขนาดใหญ่ บ้านด้า ม่อน หมู่ที่ 6 ต.บ้านด้า อ.เมือง จ.พะเยา	สำนัก/กองช่าง, สำนัก ช่าง, กองโยธา, กอง ประปา	0.00	แก้ไข
205. ก่อสร้างระบบ ประปาแบบบ็อกแท็งค์ ขนาดใหญ่ บ้านด้า ม่อน หมู่ที่ 12 ต.บ้าน ด้า อ.เมือง จ.พะเยา	สำนัก/กองช่าง, สำนัก ช่าง, กองโยธา, กอง ประปา	0.00	แก้ไข
206. ปรับปรุงถนนหิน คลุกเข้าสู่พื้นที่ การเกษตรสายร่อง โป่ง ม.8 ต.สันโค้ง เขื่อน ต.ดงสุวรรณ อ.ดอกคำใต้ จ.พะเยา	สำนัก/กองช่าง, สำนัก ช่าง, กองโยธา, กอง ประปา	500,000.00	แก้ไข
207. ปรับปรุงถนนหิน คลุกเข้าสู่พื้นที่ การเกษตร สายสุสาน หมู่ที่ 2,3,4 ต.บ้าน สาอ อ.เมืองพะเยา จ.พะเยา	สำนัก/กองช่าง, สำนัก ช่าง, กองโยธา, กอง ประปา	500,000.00	แก้ไข
208. ปรับปรุงถนนหิน คลุกเข้าสู่พื้นที่ การเกษตร สายต้นแก หมู่ที่ 1,7,8 ต.บ้าน สาอ อ.เมืองพะเยา จ.พะเยา	สำนัก/กองช่าง, สำนัก ช่าง, กองโยธา, กอง ประปา	500,000.00	แก้ไข
209. ปรับปรุงถนนหิน คลุกเข้าสู่พื้นที่ การเกษตร สายหน้า บ้านคู่วา หมู่ที่ 5 , สาย ห้วยวัด หมู่ที่ 7 ต.บ้าน สาอ อ.เมืองพะเยา จ.พะเยา	สำนัก/กองช่าง, สำนัก ช่าง, กองโยธา, กอง ประปา	500,000.00	แก้ไข
210. ปรับปรุงถนนหิน คลุกเข้าสู่พื้นที่ การเกษตร สายห้วย คลุก หมู่ที่ 9,1 ต.บ้าน สาอ อ.เมืองพะเยา จ.พะเยา	สำนัก/กองช่าง, สำนัก ช่าง, กองโยธา, กอง ประปา	500,000.00	แก้ไข

211. ปรับปรุงถนนหินคลุกเข้าสู่พื้นที่การเกษตร หมู่ที่ 2,3,4 ต.บ้านสา อ.เมืองพะเยา จ.พะเยา	สำนัก/กองช่าง, สำนักช่าง, กองโยธา, กองประปา	500,000.00	แก้ไข
212. ปรับปรุงถนนหินคลุกเข้าสู่พื้นที่การเกษตร หมู่ที่ 1,8 ต.บ้านสา อ.เมืองพะเยา จ.พะเยา	สำนัก/กองช่าง, สำนักช่าง, กองโยธา, กองประปา	500,000.00	แก้ไข
213. ปรับปรุงถนนหินคลุกเข้าสู่พื้นที่การเกษตร สายน้ำตกช่วงต้น หมู่ที่ 1 ต.บ้านสา อ.เมืองพะเยา จ.พะเยา	สำนัก/กองช่าง, สำนักช่าง, กองโยธา, กองประปา	500,000.00	แก้ไข
214. ปรับปรุงถนนหินคลุกเข้าสู่พื้นที่การเกษตร สายน้ำตกช่วงใน หมู่ที่ 9 ต.บ้านสา อ.เมืองพะเยา จ.พะเยา	สำนัก/กองช่าง, สำนักช่าง, กองโยธา, กองประปา	500,000.00	แก้ไข
215. ก่อสร้างถนน ค.ส.ล. สายนาตง-ห้วยป่าบง ม.8 ต.แม่ลาว อ.เชียงคำ จ.พะเยา	สำนัก/กองช่าง, สำนักช่าง, กองโยธา, กองประปา	500,000.00	แก้ไข
216. ปรับปรุงถนนหินคลุกเข้าสู่พื้นที่การเกษตร หมู่ที่ 9 ต.แม่ปืม เขื่อน ต.บ้านใหม่ อ.เมืองพะเยา จ.พะเยา	สำนัก/กองช่าง, สำนักช่าง, กองโยธา, กองประปา	500,000.00	แก้ไข
217. โครงการส่งเสริมเกษตรกรสู่เกษตรกรอินทรีย์	สำนัก/กองการศึกษา ศาสนาและวัฒนธรรม	92,640.00	แก้ไข
218. โครงการก่อสร้างถนน คสล. เลียบคลองชลประทาน บ้านข้าวตาด หมู่ที่ 7 ต.ศรีถ้อย อ.แม่ใจ จ.พะเยา	สำนัก/กองช่าง, สำนักช่าง, กองโยธา, กองประปา	500,000.00	แก้ไข

219. โครงการก่อสร้างถนน คสล. บ้านห้วยเจริญราษฎร์ หมู่ที่ 4 ต.เจริญราษฎร์ อ.แม่ใจ จ.พะเยา	สำนัก/กองช่าง, สำนักช่าง, กองโยธา, กองประปา	500,000.00	แก้ไข
220. โครงการปรับปรุงถนนลูกรังบดอัดแน่นเข้าสู่พื้นที่การเกษตร สายบ่อทราย ม.12 ต.ห้วยลาน อ.ดอกคำใต้ จ.พะเยา	สำนัก/กองช่าง, สำนักช่าง, กองโยธา, กองประปา	500,000.00	แก้ไข
221. โครงการปรับปรุงถนนลูกรังบดอัดแน่นเข้าสู่พื้นที่การเกษตร ม.9 ต.สันโค้ง เข้ม ต.ดงสุวรรณ อ.ดอกคำใต้ จ.พะเยา	สำนัก/กองช่าง, สำนักช่าง, กองโยธา, กองประปา	500,000.00	แก้ไข
222. โครงการปรับปรุงถนนลูกรังบดอัดแน่นเข้าสู่พื้นที่การเกษตร สายคันคลอง-โทกผา ม.1 ต.บ้านป็น เข้ม ต.คือเวียง อ.ดอกคำใต้ จ.พะเยา	สำนัก/กองช่าง, สำนักช่าง, กองโยธา, กองประปา	500,000.00	แก้ไข
223. โครงการปรับปรุงถนนลูกรังบดอัดแน่นเข้าสู่พื้นที่การเกษตร สายทุ่งวัวแดง-ห้วยปู่หล้า ม.2 ต.บ้านป็น เข้ม ต.คือเวียง อ.ดอกคำใต้ จ.พะเยา	สำนัก/กองช่าง, สำนักช่าง, กองโยธา, กองประปา	500,000.00	แก้ไข
224. โครงการปรับปรุงถนนลูกรังบดอัดแน่นเข้าสู่พื้นที่การเกษตร สายทุ่งกอด-หกฟ้า ม.3 ต.บ้านป็น เข้ม ต.หนองหล่ม อ.ดอกคำใต้ จ.พะเยา	สำนัก/กองช่าง, สำนักช่าง, กองโยธา, กองประปา	500,000.00	แก้ไข

225. โครงการ ปรับปรุงถนนลูกรังบด อัดแน่นเข้าสู่พื้นที่ การเกษตร สายห้วย บวกหยอน ม.6 ต.บ้าน ป็น เข้ม ต.หนอง หล่ม อ.ดอกคำใต้ จ.พะเยา	สำนัก/กองช่าง, สำนัก ช่าง, กองโยธา, กอง ประปา	500,000.00	แก้ไข
226. โครงการ ปรับปรุงถนนลูกรังบด อัดแน่นเข้าสู่พื้นที่ การเกษตร สายด้าน ผาคัน ม.9 ต.บ้านป็น เข้ม ต.หนองหล่ม อ.ดอกคำใต้ จ.พะเยา	สำนัก/กองช่าง, สำนัก ช่าง, กองโยธา, กอง ประปา	500,000.00	แก้ไข
227. โครงการ ปรับปรุงถนนลูกรังบด อัดแน่นเข้าสู่พื้นที่ การเกษตร สายโทก เหล่า ม.7 ต.บ้านป็น เข้ม ต.หนองหล่ม อ.ดอกคำใต้ จ.พะเยา	สำนัก/กองช่าง, สำนัก ช่าง, กองโยธา, กอง ประปา	500,000.00	แก้ไข
228. โครงการ ปรับปรุงถนนลูกรังบด อัดแน่นเข้าสู่พื้นที่ การเกษตร สายร่อง สัก-ผากันกบ ม.9 ต.บ้านป็น เข้ม ต.หนองหล่ม อ.ดอกคำใต้ จ.พะเยา	สำนัก/กองช่าง, สำนัก ช่าง, กองโยธา, กอง ประปา	500,000.00	แก้ไข
229. โครงการ ปรับปรุงถนนลูกรังบด อัดแน่นเข้าสู่พื้นที่ การเกษตร สายก้าน ช้อน ม.3 ต.บ้านป็น เข้ม ต.หนองหล่ม อ.ดอกคำใต้ จ.พะเยา	สำนัก/กองช่าง, สำนัก ช่าง, กองโยธา, กอง ประปา	500,000.00	แก้ไข

230. โครงการ ปรับปรุงถนนลูกรังบด อัดแน่นเข้าสู่พื้นที่ การเกษตร สายแม่ตำ ห้วยสุย ม.3 ต.บ้านปิ่น เชื่อม ต.หนองหล่ม อ.ดอกคำใต้ จ.พะเยา	สำนัก/กองช่าง, สำนัก ช่าง, กองโยธา, กอง ประปา	500,000.00	แก้ไข
231. โครงการ ปรับปรุงถนนลูกรังบด อัดแน่นเข้าสู่พื้นที่ การเกษตร สายห้วยไร่ ห้วยน้ำจำ บ้านท่าฟ้า ใต้ หมู่ที่ 2 ต.สระ อ.เชียงม่วน จ.พะเยา	สำนัก/กองช่าง, สำนัก ช่าง, กองโยธา, กอง ประปา	500,000.00	แก้ไข
232. โครงการ ปรับปรุงถนนลูกรังบด อัดแน่นเข้าสู่พื้นที่ การเกษตร สายบ่อ ทิพย์ ห้วยป่าซาง บ้าน ท่าฟ้าหลาย หมู่ที่ 6 ต.สระ อ.เชียงม่วน จ.พะเยา	สำนัก/กองช่าง, สำนัก ช่าง, กองโยธา, กอง ประปา	500,000.00	แก้ไข
233. โครงการ ปรับปรุงถนนลูกรังบด อัดแน่นเข้าสู่พื้นที่ การเกษตร สายห้วย ไม้ไผ่ บ้านท่าฟ้าใหม่ หมู่ที่ 7 ต.สระ อ.เชียงม่วน จ.พะเยา	สำนัก/กองช่าง, สำนัก ช่าง, กองโยธา, กอง ประปา	500,000.00	แก้ไข
234. โครงการ ปรับปรุงถนนลูกรังบด อัดแน่นเข้าสู่พื้นที่ การเกษตร สายบ่อ ขยะห้วยหินฝน บ้าน ทุ่งหนอง หมู่ที่ 5 ต.สระ อ.เชียงม่วน จ.พะเยา	สำนัก/กองช่าง, สำนัก ช่าง, กองโยธา, กอง ประปา	500,000.00	แก้ไข

235. โครงการ ปรับปรุงถนนลูกรัง อัดแน่นเข้าสู่พื้นที่ การเกษตร สายห้วย อวน ม่อนแจ่ม บ้านสระ ไต้ หมู่ที่ 4 ต.สระ อ.เชียงใหม่ จ.พะเยา	สำนัก/กองช่าง, สำนัก ช่าง, กองโยธา, กอง ประปา	500,000.00	แก้ไข
236. โครงการ ปรับปรุงถนนลูกรัง อัดแน่นเข้าสู่พื้นที่ การเกษตร สายห้วย แหน บ้านเหล่าพัฒนา หมู่ที่ 10 ต.สระ อ.เชียงใหม่ จ.พะเยา	สำนัก/กองช่าง, สำนัก ช่าง, กองโยธา, กอง ประปา	500,000.00	แก้ไข
237. โครงการ ปรับปรุงถนนลูกรัง อัดแน่นเข้าสู่พื้นที่ การเกษตร สายห้วย ป่ากั้ง บ้านห้วยกั้งปลา หมู่ที่ 13 ต.สระ อ.เชียงใหม่ จ.พะเยา	สำนัก/กองช่าง, สำนัก ช่าง, กองโยธา, กอง ประปา	500,000.00	แก้ไข
238. โครงการ ปรับปรุงถนนลูกรัง อัดแน่นเข้าสู่พื้นที่ การเกษตร สายดงหอ บ้านสระ ดอนโกม บ้านราษฎร์พัฒนา หมู่ ที่ 8 ต.สระ อ.เชียงใหม่ จ.พะเยา	สำนัก/กองช่าง, สำนัก ช่าง, กองโยธา, กอง ประปา	500,000.00	แก้ไข
239. โครงการ ปรับปรุงถนนลูกรัง อัดแน่นเข้าสู่พื้นที่ การเกษตร สายป้อ ขยะ บ้านดู่ หมู่ที่ 3 ต.ปง อ.ปง จ.พะเยา	สำนัก/กองช่าง, สำนัก ช่าง, กองโยธา, กอง ประปา	500,000.00	แก้ไข
240. โครงการ ปรับปรุงถนนลูกรัง อัดแน่นเข้าสู่พื้นที่ การเกษตร สายฟาร์ม หมู บ้านนาอ้อม หมู่ที่ 5 ต.ขุนควร อ.ปง จ.พะเยา	สำนัก/กองช่าง, สำนัก ช่าง, กองโยธา, กอง ประปา	500,000.00	แก้ไข

241. โครงการ ปรับปรุงถนนลูกรังบด อัดแน่นเข้าสู่พื้นที่ การเกษตร สายล้อ เลื่อน บ้านแสงไทร หมู่ที่ 9 ต.ขุนควร อ.ปง จ.พะเยา	สำนัก/กองช่าง, สำนัก ช่าง, กองโยธา, กอง ประปา	500,000.00	แก้ไข
242. โครงการ ปรับปรุงถนนลูกรังบด อัดแน่นเข้าสู่พื้นที่ การเกษตร สายท่งก้อ ด บ้านด้า หมู่ที่ 18 ต.จิม อ.ปง จ.พะเยา	สำนัก/กองช่าง, สำนัก ช่าง, กองโยธา, กอง ประปา	500,000.00	แก้ไข
243. โครงการ ปรับปรุงถนนลูกรังบด อัดแน่นเข้าสู่พื้นที่ การเกษตร สายห้วย ป่าแดง บ้านสันกลาง หมู่ที่ 8 ต.จิม อ.ปง จ.พะเยา	สำนัก/กองช่าง, สำนัก ช่าง, กองโยธา, กอง ประปา	500,000.00	แก้ไข
244. โครงการ ปรับปรุงถนนหินคลุก เข้าสู่พื้นที่การเกษตร สายหลังวัด บ้าน หนองบัว หมู่ที่ 2 ต.จิม อ.ปง จ.พะเยา	สำนัก/กองช่าง, สำนัก ช่าง, กองโยธา, กอง ประปา	500,000.00	แก้ไข
245. โครงการ ปรับปรุงถนนลูกรังบด อัดแน่นเข้าสู่พื้นที่ การเกษตร สายห้วย คอน บ้านควร หมู่ที่ 3 ต.จิม อ.ปง จ.พะเยา	สำนัก/กองช่าง, สำนัก ช่าง, กองโยธา, กอง ประปา	500,000.00	แก้ไข
246. โครงการ ปรับปรุงถนนลูกรังบด อัดแน่นเข้าสู่พื้นที่ การเกษตร สายห้วย แบ่ง บ้านแบ่ง หมู่ที่ 5 ต.จิม อ.ปง จ.พะเยา	สำนัก/กองช่าง, สำนัก ช่าง, กองโยธา, กอง ประปา	500,000.00	แก้ไข

247. โครงการ ปรับปรุงถนนลูกรังบด อัดแน่นเข้าสู่พื้นที่ การเกษตร สายหลัง อบต. บ้านบัวดอย หมู่ ที่ 13 ต.จิม อ.ปง จ.พะเยา	สำนัก/กองช่าง, สำนัก ช่าง, กองโยธา, กอง ประปา	500,000.00	แก้ไข
--	---	------------	-------

248. โครงการ ปรับปรุงถนนลูกรังบด อัดแน่นเข้าสู่พื้นที่ การเกษตร สายห้วย ดืบ บ้านปางวัว หมู่ที่ 19 ต.จิม อ.ปง จ.พะเยา	สำนัก/กองช่าง, สำนัก ช่าง, กองโยธา, กอง ประปา	500,000.00	แก้ไข
--	---	------------	-------

249. โครงการ ปรับปรุงถนนลูกรังบด อัดแน่นเข้าสู่พื้นที่ การเกษตร สายห้อม บ้านนา หมู่ที่ 9 ต.บ้าน สาบ เข้ม ต.สันป่า ม่วง อ.เมืองพะเยา จ.พะเยา	สำนัก/กองช่าง, สำนัก ช่าง, กองโยธา, กอง ประปา	500,000.00	แก้ไข
--	---	------------	-------

250. โครงการ ปรับปรุงถนนลูกรังบด อัดแน่นเข้าสู่พื้นที่ การเกษตร สายน้ำป่อ รากไม้ หมู่ที่ 6 ต.จำ ป่าหวาย เข้ม หมู่ที่ 6 ต.แม่กา อ.เมืองพะเยา จ.พะเยา	สำนัก/กองช่าง, สำนัก ช่าง, กองโยธา, กอง ประปา	500,000.00	แก้ไข
--	---	------------	-------

พัฒนาสังคม การศึกษา และวัฒนธรรม

251. โครงการ ก่อสร้างรั้วตาข่าย สนามฟุตบอล 2 ภายในสนาม กีฬา จังหวัดพะเยา	สำนัก/กองการศึกษา ศาสนาและวัฒนธรรม	382,000.00	แก้ไข
--	---------------------------------------	------------	-------

252. โครงการ ปรับปรุงโรงจอดรถ ความยาว 20 เมตร ภายในสนามกีฬา จังหวัดพะเยา	สำนัก/กองการศึกษา ศาสนาและวัฒนธรรม	250,000.00	แก้ไข
--	---------------------------------------	------------	-------

253. โครงการ ปรับปรุงสนามฟุตบอล 2 ภายในสนามกีฬา จังหวัดพะเยา	สำนัก/กองการศึกษา ศาสนาและวัฒนธรรม	226,000.00	แก้ไข
254. โครงการ วัน วิทยาศาสตร์ ประจำปี พ.ศ. 2565	สำนัก/กองการศึกษา ศาสนาและวัฒนธรรม	20,000.00	แก้ไข
255. โครงการ วิทยาศาสตร์ นันทนาการ	สำนัก/กองการศึกษา ศาสนาและวัฒนธรรม	3,900.00	แก้ไข
256. โครงการจัดงาน วันเด็กแห่งชาติ ประจำปีงบประมาณ พ.ศ. 2565	สำนัก/กองการศึกษา ศาสนาและวัฒนธรรม	78,800.00	แก้ไข
257. โครงการจัด นิทรรศการ การแสดง ผลงาน ศูนย์สามวัย อบจ.พะเยา	สำนัก/กองการศึกษา ศาสนาและวัฒนธรรม	0.00	แก้ไข
258. โครงการจัดงาน วันสถาปนาจังหวัด พะเยา	สำนักปลัด อบจ., สำนักปลัดเทศบาล, สำนักงานปลัด อบต.	5,000.00	แก้ไข
259. โครงการส่งเสริม ประเพณีแปดเป็งไหว้ สาปฎาพระเจ้าตน หลวง เพื่อการท่องเที่ยว เที่ยวจังหวัดพะเยา	สำนัก/กองการศึกษา ศาสนาและวัฒนธรรม	0.00	แก้ไข
260. โครงการงาน บวงสรวงพ่อขุนงำ เมือง	สำนัก/กองการศึกษา ศาสนาและวัฒนธรรม	0.00	แก้ไข
261. โครงการ ปรับปรุงศูนย์สามวัย อบจ.พะเยา ประจำ อำเภอเมืองพะเยา	สำนัก/กองการศึกษา ศาสนาและวัฒนธรรม	500,000.00	แก้ไข
262. โครงการ ปรับปรุง ศูนย์สามวัย อบจ.พะเยา ประจำ อำเภอแม่ใจ	สำนัก/กองการศึกษา ศาสนาและวัฒนธรรม	500,000.00	แก้ไข

263. โครงการ ปรับปรุง ศูนย์สามวัย อบจ.พะเยา ประจำ อำเภอดอกคำใต้	สำนัก/กองการศึกษา ศาสนาและวัฒนธรรม	0.00	แก้ไข
264. โครงการ ปรับปรุง ศูนย์สามวัย อบจ.พะเยา ประจำ อำเภอจุน	สำนัก/กองการศึกษา ศาสนาและวัฒนธรรม	0.00	แก้ไข
265. โครงการ ปรับปรุง ศูนย์สามวัย อบจ.พะเยา ประจำ อำเภอปง	สำนัก/กองการศึกษา ศาสนาและวัฒนธรรม	0.00	แก้ไข
266. โครงการ ปรับปรุง ศูนย์สามวัย อบจ.พะเยา ประจำ อำเภอเชียงคำ	สำนัก/กองการศึกษา ศาสนาและวัฒนธรรม	0.00	แก้ไข
267. โครงการ ปรับปรุง ศูนย์สามวัย อบจ.พะเยา ประจำ อำเภอเชียงม่วน	สำนัก/กองการศึกษา ศาสนาและวัฒนธรรม	0.00	แก้ไข
268. โครงการ ปรับปรุง ศูนย์สามวัย อบจ.พะเยา ประจำ อำเภอภูซาง	สำนัก/กองการศึกษา ศาสนาและวัฒนธรรม	0.00	แก้ไข
269. โครงการ ปรับปรุง ศูนย์สามวัย อบจ.พะเยา ประจำ อำเภอ ภูกามยาว	สำนัก/กองการศึกษา ศาสนาและวัฒนธรรม	0.00	แก้ไข
270. โครงการจัดการ แข่งขันฟุตบอล ประชาชน อบจ.พะเยา คัพ ส่งเสริมสุขภาพ และส่งเสริมการท่องเที่ยว ประจำปี พ.ศ.2565	สำนัก/กองการศึกษา ศาสนาและวัฒนธรรม	115,400.00	แก้ไข

271. โครงการจัดซื้อ น้ำนึ่งสำรอง สนาม กีฬาจังหวัดพะเยา และสนามกีฬา องค์การบริหารส่วน จังหวัดพะเยา (อำเภอ ดอกคำใต้)	สำนัก/กองการศึกษา ศาสนาและวัฒนธรรม	190,000.00	แก้ไข
272. โครงการเดิน-วิ่ง Olympic Day 2022 องค์การบริหารส่วน จังหวัดพะเยา	สำนัก/กองการศึกษา ศาสนาและวัฒนธรรม	464,000.00	แก้ไข
บริหารจัดการทรัพยากรธรรมชาติและสิ่งแวดล้อม			
273. โครงการบริหาร จัดการขยะมูลฝอย (ขยะอันตราย)	สำนัก/กองช่าง, สำนัก ช่าง, กองโยธา, กอง ประปา	130,000.00	แก้ไข
274. ขุดลอกลำน้ำจิม เพิ่มพื้นที่กักเก็บน้ำ บ้านแสะ หมู่ที่ 11 ต.จิม อ.ปง จ.พะเยา	สำนัก/กองช่าง, สำนัก ช่าง, กองโยธา, กอง ประปา	500,000.00	แก้ไข
275. ขุดลอกลำน้ำลู เพิ่มพื้นที่กักเก็บน้ำ บ้ำ นทุ่งแต หมู่ที่ 1 ต.จิม อ.ปง จ.พะเยา	สำนัก/กองช่าง, สำนัก ช่าง, กองโยธา, กอง ประปา	500,000.00	แก้ไข
276. ขุดลอกฝายโป่ง เพิ่มพื้นที่กักเก็บน้ำ บ้านปางผักหม หมู่ที่ 7 ต.จิม อ.ปง จ.พะเยา	สำนัก/กองช่าง, สำนัก ช่าง, กองโยธา, กอง ประปา	500,000.00	แก้ไข
277. ขุดลอกลำน้ำจิม เพิ่มพื้นที่กักเก็บน้ำ บ้านหนองบัว หมู่ที่ 2 ต.จิม อ.ปง จ.พะเยา	สำนัก/กองช่าง, สำนัก ช่าง, กองโยธา, กอง ประปา	0.00	แก้ไข
278. ขุดลอกลำน้ำล่อ ง เพิ่มพื้นที่กักเก็บน้ำ บ้านควร หมู่ที่ 3 ต.จิม อ.ปง จ.พะเยา	สำนัก/กองช่าง, สำนัก ช่าง, กองโยธา, กอง ประปา	0.00	แก้ไข
279. ขุดลอกลำน้ำ แบ่ง เพิ่มพื้นที่กักเก็บ น้ำ บ้านแบ่ง หมู่ที่ 5 ต.จิม อ.ปง จ.พะเยา	สำนัก/กองช่าง, สำนัก ช่าง, กองโยธา, กอง ประปา	0.00	แก้ไข

280. ขุดลอกอ่างเก็บน้ำห้วยอีป่อง ม.5 ต.เชียงแวง อ.ภูซาง จ.พะเยา	สำนัก/กองช่าง, สำนักช่าง, กองโยธา, กองประปา	500,000.00	แก้ไข
---	---	------------	-------

281. ขุดลอกหน้าฝายลำห้วยสะแลง ม.11 ต.เชียงแวง อ.ภูซาง จ.พะเยา	สำนัก/กองช่าง, สำนักช่าง, กองโยธา, กองประปา	500,000.00	แก้ไข
---	---	------------	-------

282. ขุดลอกกว้านน้อยเพื่อเพิ่มพื้นที่กักเก็บน้ำ บ้านสันหมื่นแก้ว หมู่ที่ 10 ต.แม่ปืม อ.เมือง จ.พะเยา	สำนัก/กองช่าง, สำนักช่าง, กองโยธา, กองประปา	0.00	แก้ไข
--	---	------	-------

รักษาความมั่นคงและความสงบเรียบร้อย

283. โครงการจัดงานวันท้องถิ่นไทย	สำนักปลัด อบจ., สำนักปลัดเทศบาล, สำนักงานปลัด อบต.	500.00	แก้ไข
----------------------------------	--	--------	-------

ส่งเสริมการบริหารจัดการตามหลักธรรมาภิบาล

284. โครงการจัดทำหนังสือรายงานผลการปฏิบัติงาน ในรอบปีงบประมาณ 2564	สำนัก/กองยุทธศาสตร์และงบประมาณ, สำนักนโยบายและแผน, กองวิชาการและแผนงาน	98,000.00	แก้ไข
--	--	-----------	-------

285. โครงการจัดทำเอกสารประชาสัมพันธ์ผลการดำเนินงานในรอบปีงบประมาณ 2564 ขององค์การบริหารส่วนจังหวัดพะเยา ในรูปแบบปฏิทิน ประจำปีงบประมาณ 2565	สำนัก/กองยุทธศาสตร์และงบประมาณ, สำนักนโยบายและแผน, กองวิชาการและแผนงาน	0.00	แก้ไข
---	--	------	-------

286. โครงการจัดทำวารสารสื่อสิ่งพิมพ์เผยแพร่ผลงานขององค์การบริหารส่วนจังหวัดพะเยา ประจำปีงบประมาณ 2565	สำนัก/กองยุทธศาสตร์และงบประมาณ, สำนักนโยบายและแผน, กองวิชาการและแผนงาน	110,000.00	แก้ไข
---	--	------------	-------

287. โครงการจัดตั้งศูนย์แสดงและจำหน่ายสินค้าหนึ่งตำบล หนึ่งผลิตภัณฑ์ (ศูนย์ OTOP) ประจำปี พ.ศ.2565 องค์การบริหารส่วนจังหวัดพะเยา	สำนักปลัด อบจ., สำนักปลัดเทศบาล, สำนักงานปลัด อบต.	60,000.00	แก้ไข
288. โครงการจัดทำหนังสือรายงานผลการปฏิบัติงานของสภา อบจ.พะเยา ปีงบประมาณ พ.ศ.2565	สำนักงานเลขานุการ, สำนักกิจการสภา	185,000.00	แก้ไข
289. โครงการบริหารกิจการศูนย์แสดงและจำหน่ายผลิตภัณฑ์ (OTOP) จังหวัดพะเยา และศูนย์บริการนักท่องเที่ยววัดศรีโคมคำ จังหวัดพะเยา โดยองค์การบริหารส่วนจังหวัดพะเยา ประจำปี พ.ศ. 2565	สำนักปลัด อบจ., สำนักปลัดเทศบาล, สำนักงานปลัด อบต.	0.00	แก้ไข
290. โครงการองค์การบริหารส่วนจังหวัดพะเยา เคลื่อนที่ ประจำปีงบประมาณ พ.ศ.2565	สำนักงานเลขานุการ, สำนักกิจการสภา	0.00	แก้ไข
291. โครงการประชาคมหมู่บ้าน เพื่อรับฟังความคิดเห็นของประชาชน ประจำปี พ.ศ.2565 โดยองค์การบริหารส่วนจังหวัดพะเยา	สำนักงานเลขานุการ, สำนักกิจการสภา	20,000.00	แก้ไข

292. โครงการส่งเสริมและพัฒนาความรู้ความเข้าใจในการบริหารงาน และศึกษาดูงานของสมาชิก อบจ.พะเยา ประจำปีงบประมาณ พ.ศ.2565	สำนักงานเลขานุการ, สำนักงานกิจการสภา	20,000.00	แก้ไข
293. โครงการบริหารจัดการศูนย์แสดงและจำหน่ายสินค้า หนึ่งตำบล หนึ่งผลิตภัณฑ์ (OTOP) ของจังหวัดพะเยา	สำนักปลัด อบจ., สำนักปลัดเทศบาล, สำนักงานปลัด อบต.	2,300.00	แก้ไข
294. โครงการทำบุญเนื่องในวันองค์การบริหารส่วนจังหวัด	สำนัก/กองการศึกษา ศาสนาและวัฒนธรรม	30,000.00	แก้ไข
295. โครงการบริหารโรงงานผลิตปุ๋ยอินทรีย์ ประจำปี พ.ศ. 2565 องค์การบริหารส่วนจังหวัดพะเยา	สำนัก/กอง สาธารณสุข, กองส่งเสริมคุณภาพชีวิต, กองการแพทย์	0.00	แก้ไข

**บัญชีครุภัณฑ์ตามแผนพัฒนาท้องถิ่น(พ.ศ.๒๕๖๑-๒๕๖๕)
ในระบบสารสนเทศเพื่อการวางแผนและประเมินผล
ขององค์กรปกครองส่วนท้องถิ่น (e-Plan)**

Main Menu

อปท. (อบจ.พะเยา)

ยินดีต้อนรับ เจ้าหน้าที่วิเคราะห์ อบจ.พะเยา

[ขณะนี้ ดำเนินการในงบประมาณ 2565]

เปลี่ยนปีงบประมาณ (/selectYear.jsp)

บัญชีครุภัณฑ์

เพิ่มข้อมูล

ที่	แผนงาน	ประเภท	วัตถุประสงค์	เป้าหมาย (ผลผลิตของครุภัณฑ์)	งบประมาณและเวลาที่ผ่านมา					
					2561	2562	2563	2564	2565	
1.	แผนงาน บริหารงาน ทั่วไป	ครุภัณฑ์ สำนักงาน	เพื่อทดแทนเก้าอี้เดิมที่ ชำรุด	เก้าอี้หมุน มีพนักพิงและที่ วางแขนจำนวน 2 ตัว	36,000.00	0.00	0.00	0.00	0.00	แก้ไข ลบ
2.	แผนงาน บริหารงาน ทั่วไป	ครุภัณฑ์ สำนักงาน	สำหรับจัดเก็บเอกสาร ให้เป็นระเบียบ เรียบร้อย	เหล็กเก็บเอกสารแบบบาน กระจากเลื่อน ขนาด 121.8x40.6x87.8 ซม. ๓ ละ 4,000 บาท	8,000.00	0.00	0.00	0.00	0.00	แก้ไข ลบ
3.	แผนงาน บริหารงาน ทั่วไป	ครุภัณฑ์ สำนักงาน	เพื่อเพิ่มประสิทธิ ภาพ ในการทำงาน	เก้าอี้ทำงาน มุหนังเทียม แบบมีพนักพิงและที่พักแขน สำหรับเจ้าหน้าที่ตัวละ 3,000 บาท	39,000.00	0.00	0.00	0.00	0.00	แก้ไข ลบ
4.	แผนงาน บริหารงาน ทั่วไป	ครุภัณฑ์ สำนักงาน	เพื่อเพิ่มประสิทธิ ภาพ ในการทำงาน	เก้าอี้ทำงาน เก้าอี้ทำงาน มุ หนังเทียม แบบมีพนักพิง และที่พักแขน สำหรับ หัวหน้าฝ่าย ตัวละ 3,500 บาท	3,500.00	0.00	0.00	0.00	0.00	แก้ไข ลบ
5.	แผนงาน บริหารงาน ทั่วไป	ครุภัณฑ์ สำนักงาน	เพื่อใช้เก็บเอกสารของ ทางราชการ	เอกสารแบบ 2 บาน (มอก.) จำนวน 5 ๓ มีมือจับชนิดมีด มีแผ่นชั้นปรับระดับ 3 ชั้น	27,500.00	0.00	0.00	0.00	0.00	แก้ไข ลบ
6.	แผนงาน บริหารงาน ทั่วไป	ครุภัณฑ์ สำนักงาน	เพื่อใช้เก็บเอกสารของ ทางราชการ	ตู้เหล็ก 4 ล้นชัก (มอก.) จำนวน 2 ๓ มีมือจับชนิดมีด คุณสมบัติตามมาตรฐาน ผลิตภัณฑ์อุตสาหกรรม	15,800.00	0.00	0.00	0.00	0.00	แก้ไข ลบ
7.	แผนงาน บริหารงาน ทั่วไป	ครุภัณฑ์ สำนักงาน	เพื่อเพิ่มประสิทธิ ภาพ ในการทำงานของเจ้า หน้าที่	เครื่องสำรองไฟ ขนาด 800 VA จำนวน 8 เครื่อง สำรอง ไฟได้ไม่น้อยกว่า 15 นาที	25,600.00	0.00	0.00	0.00	0.00	แก้ไข ลบ
8.	แผนงาน บริหารงาน ทั่วไป	ครุภัณฑ์ สำนักงาน	เพื่อเพิ่มประสิทธิ ภาพ ในการทำงานของเจ้า หน้าที่	เครื่องคอมพิวเตอร์ จำนวน 8 ชุด - จอ LED ไม่น้อย กว่า 18.5 นิ้ว - cpu ไม่น้อย กว่า 4 แกนหลัก - CP มี หน่วยความจำแรม Catch Memory - Ram ชนิด DDR 3 ไม่น้อยกว่า 4 GB	176,000.00	0.00	0.00	0.00	0.00	แก้ไข ลบ

ระบบสารสนเทศเพื่อการวางแผนและประเมินผลของ อปท.

ที่	แผนงาน	ประเภท	วัตถุประสงค์	เป้าหมาย (ผลผลิตของครุภัณฑ์)	งบประมาณและเวลาที่ผ่านมา						
					2561	2562	2563	2564	2565		
303.	แผนงาน อุตสาหกรรม และการ โยธา	ครุภัณฑ์ยาน พาหนะและ ขนส่ง	เพื่อใช้ในการปฏิบัติงาน ด้านการซ่อมแซมถนน ถ่ายโอนภารกิจ และ ถนนที่อยู่ในความรับ ผิดชอบของ อบจ.พะเยา ประชาชน ที่ใช้เส้นทางสัญจร ขนส่งผลผลิตทางการ เกษตรมีความปลอดภัย สะดวก เร็วรวดเร็ว	จัดซื้อรถบรรทุกเทท้าย ขนาด 6 ตัน 6 ล้อ จำนวน 12 คันๆละ 2,125,000.- บาท - ขนาด 6 ตัน 6 ล้อ ปริมาตรกระบะออกสูบลมต่ำ กว่า 6,000 ซีซีหรือกำลัง เครื่องยนต์สูงสุดไม่ต่ำกว่า 170 กิโลวัตต์ - แบบกระบะ เทท้าย (0.00		0.00	0.00	25,500,000.00	0.00	แก้ไข ลบ
304.	แผนงาน อุตสาหกรรม และการ โยธา	ครุภัณฑ์ยาน พาหนะและ ขนส่ง	เพื่อใช้ในการปฏิบัติงาน ด้านการซ่อมแซมถนน ถ่ายโอนภารกิจ และ ถนนที่อยู่ในความรับ ผิดชอบของ อบจ.พะเยา	จัดซื้อรถบรรทุกน้ำ จำนวน 9 คันๆละ 2,633,000.- บาท - ขนาด 6 ตัน 6 ล้อ ปริมาตรกระบะออกสูบลมต่ำ กว่า 6,000 ซีซี หรือกำลัง เครื่องยนต์สูงสุดไม่ต่ำกว่า 170 กิโลวัตต์ - แบบบรรทุก น้ำ 1.จุน้ำได้ไม่น้อยกว่า 6,00	0.00		0.00	0.00	23,697,000.00	0.00	แก้ไข ลบ
305.	แผนงาน อุตสาหกรรม และการ โยธา	ครุภัณฑ์ยาน พาหนะและ ขนส่ง	เพื่อใช้ในการปฏิบัติงาน ด้านการซ่อมแซมถนน ถ่ายโอนภารกิจ และ ถนนที่อยู่ในความรับ ผิดชอบของ อบจ.พะเยา ประชาชน ที่ใช้เส้นทางสัญจร ขนส่งผลผลิตทางการ เกษตรมีความปลอดภัย สะดวก เร็วรวดเร็ว	จัดซื้อรถสเปรย์ยาง ชนิด 6 ล้อ จำนวน 1 คัน - เป็นรถ บรรทุก ชนิด 6 ล้อ 1) ถัง บรรจุแอสฟัลท์มีวนเป็นรูป ทรงตามมาตรฐานผู้ผลิต มี ปริมาตรความจุไม่น้อยกว่า 6,000 ลิตร 2) ท่อยางแอส ฟัลท์เป็นแบบเหล็กหนา	0.00		0.00	0.00	6,000,000.00	0.00	แก้ไข ลบ
306.	แผนงาน อุตสาหกรรม และการ โยธา	ครุภัณฑ์ยาน พาหนะและ ขนส่ง	เพื่อใช้ในการปฏิบัติงาน ด้านจัดเก็บวีซพีซผัก คบขัว ขุดลอกร่องน้ำ ลำน้ำสาขา ภายใน บริเวณกว๊านพะเยา	จัดซื้อเรือพonton จำนวน 1 ลำ - เป็นเรือพontonคู่ แบบ ถอดแยกออกได้เป็นสอง ส่วน - ขนาดกว้างไม่น้อย กว่า 6.00 เมตร ยาวไม่น้อย กว่า 12.00 เมตร สูงไม่น้อย กว่า 1.50 เมตร - สามารถ บรรทุกน้ำหนักได้ไม่น้อย กว่า 25	0.00		0.00	0.00	6,000,000.00	0.00	แก้ไข ลบ
307.	แผนงาน อุตสาหกรรม และการ โยธา	ครุภัณฑ์ยาน พาหนะและ ขนส่ง	-เพื่อปามาใช้ในการ ปฏิบัติงานตามภารกิจ ในการเดินทางไป ติดต่อราชการ การ ติดต่อประสานงานกับ หน่วยงานต่างๆ - เพื่อ ใช้ทดแทนรถยนต์ส่วน กลางคันเดิม ที่มีอายุ การใช้งานมากกว่า 19 ปี อยู่ในสภาพเก่า และ ชำรุด	จัดซื้อรถยนต์บรรทุก (ดีเซล) ขนาด 1 ตัน ปริมาตรกระบะออกสูบลมต่ำ กว่า 2,400 ซีซี หรือกำลัง เครื่องยนต์สูงสุดไม่ต่ำกว่า 110 กิโลวัตต์ ขับเคลื่อน 2 ล้อ แบบดับเบิ้ลแค้น จำนวน 1 คัน	0.00		0.00	0.00	0.00	854,000.00	แก้ไข ลบ

ระบบสารสนเทศเพื่อการวางแผนและประเมินผลของ อปท.

ที่	แผนงาน	ประเภท	วัตถุประสงค์	เป้าหมาย (ผลผลิตของครุภัณฑ์)	งบประมาณและเวลาที่ผ่านมา					
					2561	2562	2563	2564	2565	
308.	แผนงาน อุตสาหกรรม และการ โยธา	ครุภัณฑ์ยาน พาหนะและ ขนส่ง	-เพื่อใช้ในการปฏิบัติงาน ด้านการซ่อมแซมถนน ถ่ายโอนและถนนที่อยู่ ในความรับผิดชอบของ อบจ.พะเยา และการ กิจอื่นๆในอำนาจหน้าที่ ของ อบจ.	จัดซื้อรถตัดหญ้าชุดหลัง จำนวน 1 คัน ขับเคลื่อน เคลื่อน 4 ล้อ ใช้เครื่องยนต์ ดีเซลดีเซล 4 จังหวะ มี กำลังไม่น้อยกว่า 90 แรงม้า ที่รวมเครื่องยนต์ไม่เกิน 2,200 รอบ/นาที ระบาย ความร้อนด้วยน้ำ	0.00	0.00	0.00	0.00	3,520,000.00	แก้ไข ลบ
309.	แผนงาน อุตสาหกรรม และการ โยธา	ครุภัณฑ์ ก่อสร้าง	เพื่อใช้ในการซ่อมปะ หลุมผิวจราจรถนนถ่าย โอนภารกิจและถนนที่ อยู่ในความรับผิดชอบ ของ อบจ.พะเยา และ งานช่วยเหลือเร่งด่วน การแก้ไขปัญหา ความเดือดร้อนของ ประชาชนใน จ.พะเยา	จัดซื้อรถบดล้อเหล็ก ขนาด 10 ตัน - เป็นรถบดล้อเหล็ก แบบสันสี่เหลี่ยม ขับเคลื่อน ด้วยตัวเอง ล้อเป็นล้อเหล็ก หน้าเรียบ และล้อหลังเป็น ยาง - เครื่องยนต์ดีเซลดีเซล 4 จังหวะ มีกำลังไม่น้อยกว่า 125 แรงม้า ความเร็ว	0.00	0.00	0.00	0.00	3,230,000.00	แก้ไข ลบ
310.	แผนงาน อุตสาหกรรม และการ โยธา	ครุภัณฑ์ยาน พาหนะและ ขนส่ง	- เพื่อนำมาใช้ในการ ปฏิบัติงานตามภารกิจ ในการเดินทางไป ติดต่อราชการ อบรม ประชุมสัมมนา การ ติดต่อประสานงานกับ หน่วยงานอื่นๆ	จัดซื้อรถบรรทุก (ดีเซล) แบบดับเบิลแค็บ จำนวน 1 คัน - ขนาด 1 ตัน ปริมาตร กระบอกสูบไม่ต่ำกว่า 2,400 ซีซี หรือกำลัง เครื่องยนต์สูงสุดไม่ต่ำกว่า 110 กิโลวัตต์ ขับเคลื่อน 2 ล้อ	0.00	0.00	0.00	0.00	854,000.00	แก้ไข ลบ
311.	แผนงาน อุตสาหกรรม และการ โยธา	ครุภัณฑ์ยาน พาหนะและ ขนส่ง	-เพื่อใช้รดน้ำในการ ซ่อมแซมถนนถ่ายโอน ภารกิจและถนนอยู่ใน ความรับผิดชอบของ อบจ.	จัดซื้อรถบรรทุกแบบบรรทุก น้ำดีเซล ขนาด 6 ตัน 6 ล้อ จำนวน 1 คัน - ปริมาตร กระบอกสูบไม่ต่ำกว่า 6,000 ซีซี หรือกำลัง เครื่องยนต์สูงสุดไม่ต่ำกว่า 170 กิโลวัตต์ - จุน้ำได้ไม่ น้อยกว่า 6,000 ลิตร	0.00	0.00	0.00	0.00	2,633,000.00	แก้ไข ลบ
312.	แผนงาน อุตสาหกรรม และการ โยธา	ครุภัณฑ์ สำนักงาน	เพื่อใช้กักเก็บน้ำในการ อุปโภค บริโภค	จัดซื้อถังน้ำแบบไฟเบอร์ กลาส ขนาดความจ 2,500 ลิตร จำนวน 1 ถัง	0.00	0.00	0.00	0.00	10,100.00	แก้ไข ลบ
313.	แผนงาน อุตสาหกรรม และการ โยธา	ครุภัณฑ์ยาน พาหนะและ ขนส่ง	- เพื่อใช้ในการขนวัสดุ เช่น หิน ยาง ในการ ซ่อมแซมถนน	จัดซื้อรถบรรทุกแบบกระบะ เทท้ายดีเซล ขนาด 6 ตัน 6 ล้อ จำนวน 1 คัน - ปริมาตร กระบอกสูบไม่ต่ำกว่า 6,000 ซีซี หรือกำลัง เครื่องยนต์สูงสุดไม่ต่ำกว่า 170 กิโลวัตต์ - ขนาดความ จุได้ไม่น้อยกว่า 4 ลูกบาศก์ หลา	0.00	0.00	0.00	0.00	2,125,000.00	แก้ไข ลบ

ระบบสารสนเทศเพื่อการวางแผนและประเมินผลของ อปท.

ที่	แผนงาน	ประเภท	วัตถุประสงค์	เป้าหมาย (ผลผลิตของครุภัณฑ์)	งบประมาณและเวลาที่ผ่านมา						
					2561	2562	2563	2564	2565		
314.	แผนงาน อุตสาหกรรม และการ โยธา	ครุภัณฑ์งาน ช่างงานครัว	เพื่อใช้ตัดหญ้าข้าง ถนนด้วยโอนภารกิจ และถนนอยู่ในความรับ ผิดชอบของ อบจ.	จัดซื้อเครื่องตัดหญ้าแบบ ขึงแข็ง จำนวน 6 เครื่องฯ ละ 9,500 บาท - เป็นเครื่อง ตัดหญ้าแบบสายสะพาย - เครื่องยนต์ขนาดไม่น้อยกว่า 1.4 แรงม้า	0.00	0.00	0.00	0.00	0.00	57,000.00	แก้ไข ลบ
315.	แผนงานการ เกษตร	ครุภัณฑ์ การเกษตร	- เพื่อช่วยเหลือผู้ ประสบภัยแล้ง ขาดแคลนน้ำเพื่อการ การเกษตร - เพื่อช่วย เหลือผู้ประสบปัญหา อุทกภัย น้ำป่าไหล หลาก	จัดซื้อเครื่องสูบน้ำด้วย เครื่องยนต์ดีเซล ขนาดท่อ ส่ง 8 นิ้ว แบบลากจูง จำนวน 5 เครื่องฯละ 750,000 บาท	0.00	0.00	0.00	0.00	0.00	3,750,000.00	แก้ไข ลบ
316.	แผนงาน อุตสาหกรรม และการ โยธา	ครุภัณฑ์ การเกษตร	- เพื่อช่วยเหลือผู้ ประสบภัยแล้ง ขาดแคลนน้ำเพื่อการ การเกษตร - เพื่อช่วย เหลือผู้ประสบปัญหา อุทกภัย น้ำป่าไหล หลาก	จัดซื้อเครื่องสูบน้ำด้วย เครื่องยนต์ดีเซล ขนาดท่อ ส่ง 6 นิ้ว แบบลากจูง จำนวน 4 เครื่องฯละ 445,000 บาท	0.00	0.00	0.00	0.00	0.00	1,780,000.00	แก้ไข ลบ
317.	แผนงาน บริหารงาน ทั่วไป	ครุภัณฑ์ สำนักงาน	1. เพื่อใช้ขึ้นวาง หนังสือมีเพียงพอ สำหรับใช้ในการปฏิบัติ งานด้านการบริหาร จัดการของ อบจ.พะเยา 2. เพื่อ ประสิทธิภาพการ ปฏิบัติงานมีความ เรียบร้อยคล่องตัว และ เป็นประโยชน์ต่อ องค์กร	จัดซื้อชั้นเหล็กวางหนังสือ ขนาด 914(w) x 305(d) x 1524(h) mm. ราคาต่อละ 4,500 บาท จำนวน 4 ตู้	0.00	0.00	0.00	0.00	0.00	18,000.00	แก้ไข ลบ
318.	แผนงาน อุตสาหกรรม และการ โยธา	ครุภัณฑ์ สำรวจ	เพื่อออกสำรวจ โครงการ ถนนและ แหล่งน้ำที่อยู่ในความ รับผิดชอบของ อบจ.พะเยา	จัดซื้อไม้สตาฟอลูมิเนียม แบบซีก ยาว 5 ม. จำนวน 3 อัน - ทำด้วยอลูมิเนียมโดย มีมาตรฐานแบ่งและ ตัวเลขบอกค่าระดับ ความ ยาว 5 ม. - มีปุ่มล็อคขณะ ยึดหด	0.00	0.00	0.00	0.00	0.00	8,400.00	แก้ไข ลบ
319.	แผนงาน อุตสาหกรรม และการ โยธา	ครุภัณฑ์ยาน พาหนะและ ขนส่ง	เพื่อใช้ในการออก สำรวจควบคุมงาน และ ตรวจรับโครงการ ถนน และแหล่งน้ำที่อยู่ใน ความรับผิดชอบของ อบจ.พะเยา	จัดซื้อรถบรรทุก(ดีเซล)แบบ ดับเบิ้ลแควบ จำนวน 5 คัน รถ กระบะขนาด 1 ตัน ชนิดขับเคลื่อน 4 ล้อ ปริมาตร กระบอกสูบไม่ต่ำกว่า 2,400 ซีซี หรือกำลัง เครื่องยนต์สูงสุดไม่ต่ำกว่า 110 กิโลวัตต์ - เป็นกระบะ สำเร็จรูป	0.00	0.00	0.00	0.00	0.00	5,460,000.00	แก้ไข ลบ

ระบบสารสนเทศเพื่อการวางแผนและประเมินผลของ อปท.

ที่	แผนงาน	ประเภท	วัตถุประสงค์	เป้าหมาย (ผลผลิตของครุภัณฑ์)	งบประมาณและเวลาที่ผ่านมา						
					2561	2562	2563	2564	2565		
320.	แผนงาน อุตสาหกรรม และการ โยธา	ครุภัณฑ์ สำรวจ	เพื่อออกสำรวจ โครงการ ถนนและ แหล่งน้ำที่อยู่ในความ รับผิดชอบของ อบจ.พะเยา	จัดซื้อไม้สตีฟอลูมิเนียม แบบซีก ยาว 7 ม. จำนวน 3 อัน - ทำด้วยอลูมิเนียมโดย มีมาตรฐานส่วนแบ่งและ ตัวเลขบอกค่าระดับ ความ ยาว 7 ม. - มีปุ่มล็อกยึด ขณะใช้งาน	0.00		0.00	0.00	0.00	13,500.00	แก้ไข ลบ
321.	แผนงาน อุตสาหกรรม และการ โยธา	ครุภัณฑ์ สำรวจ	เพื่อออกสำรวจ โครงการ ถนนและ แหล่งน้ำที่อยู่ในความ รับผิดชอบของ อบจ.พะเยา	จัดซื้อล้อวัดระยะ จำนวน 2 อัน - วัดระยะได้ 9,999.9 เมตร - มีปุ่มกด reset ค่าตัว เลขให้เป็นศูนย์ที่มือจับและ มาตรวัด - ตัวเครื่องสามารถ พับครึ่งได้ - โครงสร้างของ ล้อทำด้วยวัสดุพลาสติค แข็งแรงทนทาน	0.00		0.00	0.00	0.00	29,400.00	แก้ไข ลบ
322.	แผนงาน อุตสาหกรรม และการ โยธา	ครุภัณฑ์ ก่อสร้าง	เพื่อมีเครื่องเจาะ คอนกรีตในการตรวจ สอบความหนาของ ถนน	จัดซื้อเครื่องเจาะคอนกรีต พร้อมแท่น - เครื่องควรงี้ก่า ส่งไฟ 3,500 วัตต์ - ขนาดรู ที่เจาะได้ 1 ? 4 นิ้ว - ความเร็วรอบขณะหมุนเปล่า ไม่น้อยกว่า 700 r/min - กระบอกเจาะคอนกรีต ขนาด 4 นิ้ว	0.00		0.00	0.00	0.00	39,500.00	แก้ไข ลบ
323.	แผนงาน อุตสาหกรรม และการ โยธา	ครุภัณฑ์ ก่อสร้าง	1.เพื่อซ่อมบำรุงถนน ลาดยางให้ใช้งานได้ ตามปกติสะดวก ปลอดภัย 2.เพื่อความ คุ้มค่ารวดเร็วและ ประหยัดงบประมาณใน การบำรุงรักษาถนน	รถสเปรย์ยาง ชนิด 6 ล้อ -ถังบรรจุแอสฟัลท์มีวามเป็น รูปทรงตามมาตรฐานผู้ผลิต มีปริมาตรความจุไม่น้อยกว่า 6,000 ลิตร -ติดตั้ง เครื่องยนต์ดีเซล ไม่น้อย กว่า 4 สูบ 4 จังหวะ มี แรงม้าไม่น้อยกว่า 75 แรงม้า จำนวน 1	0.00		0.00	0.00	0.00	6,500,000.00	แก้ไข ลบ
324.	แผนงาน อุตสาหกรรม และการ โยธา	ครุภัณฑ์ ไฟฟ้าและ วิทยุ	เพื่อมีกำเนิดไฟฟ้า ขนาด 5 กิโลวัตต์ ใช้คู่ กับเครื่องเจาะคอนกรีต ในการตรวจสอบความ หนาของถนนและงาน อื่นๆที่ได้รับมอบ หมาย	จัดซื้อเครื่องกำเนิดไฟฟ้า ขนาด 5 กิโลวัตต์ - ขนาด 5 กิโลวัตต์ขึ้นไป เป็น เครื่องยนต์ดีเซล - ราย ละเอียดประกอบเครื่อง กำเนิดไฟฟ้าแต่ละชุดมีดังนี้ 1.แผงสวิทช์ 1 อัน 2. โวลต์ มิเตอร์ 1 อัน 3. แอมมิ	0.00		0.00	0.00	0.00	55,500.00	แก้ไข ลบ
325.	แผนงาน อุตสาหกรรม และการ โยธา	ครุภัณฑ์ โรงงาน	เพื่อใช้ในการซ่อมแซม วัสดุอุปกรณ์ลาดยางที่ ชำรุดเสียหาย	จัดซื้อเครื่องเจีย/ตัด ขนาด 5 นิ้ว (125 มิลลิเมตร) ขับ ด้วยมอเตอร์ไฟฟ้าขนาดไม่ น้อยกว่า 1,000 วัตต์ ความเร็วรอบไม่น้อย กว่า10,000 รอบต่อนาที จำนวน 1 ตัว	0.00		0.00	0.00	0.00	5,500.00	แก้ไข ลบ

ระบบสารสนเทศเพื่อการวางแผนและประเมินผลของ อปท.

ที่	แผนงาน	ประเภท	วัตถุประสงค์	เป้าหมาย (ผลผลิตของครุภัณฑ์)	งบประมาณและเวลาที่ผ่านมา						
					2561	2562	2563	2564	2565		
326.	แผนงาน อุตสาหกรรม และการ โยธา	ครุภัณฑ์ ก่อสร้าง	1.เพื่อซ่อมบำรุงถนน ลาดยางให้ใช้งานได้ ตามปกติสะดวก ปลอดภัย 2.เพื่อความ คุ้มค่ารวดเร็วและ ประหยัดงบประมาณใน การบำรุงรักษาถนน	จัดซื้อเครื่องโรยหินชนิดติด ท้ายรถบรรทุก -ความยาว ทั้งหมด 330 ซม -ความ กว้างทั้งหมด 130 ซม. -ความสูง 110 ซม. -ล้อ 4 ล้อ ขอบ 14 นิ้ว -กระบะ รองรับหินมีปริมาตรไม่น้อย กว่า 1 ลบ.ม. -ตัวถังเป็น เหล็กพบบ มีความห	0.00	0.00	0.00	0.00	0.00	620,000.00	แก้ไข ลบ
327.	แผนงาน อุตสาหกรรม และการ โยธา	ครุภัณฑ์ยาน พาหนะและ ขนส่ง	1.เพื่อซ่อมบำรุงถนน ลาดยางให้ใช้งานได้ ตามปกติสะดวก ปลอดภัย 2.เพื่อความ คุ้มค่ารวดเร็วและ ประหยัดงบประมาณใน การบำรุงรักษาถนน	รถกวาดถนนชนิดลากจูง -เป็นรถกวาดถนนชนิดลาก จูง -ต้นกำลังขับเคลื่อนแปร่ง ลวดจากเพื่องท้าย 2 ตัว -ขึ้น-ลง ไบแปร่งลวดด้วย ระบบไฮดรอลิคคันโยก -ใช้ คนบังคับท้าย -ขนาดโซ่ เบอร์ 80 -ขนาดกระทะล้อ เส้นผ่าศูนย์กลาง 14 นิ้ว -	0.00	0.00	0.00	0.00	0.00	380,000.00	แก้ไข ลบ
328.	แผนงาน อุตสาหกรรม และการ โยธา	ครุภัณฑ์ โรงงาน	เพื่อใช้ในการซ่อมแซม วัสดุอุปกรณ์ลาดยางที่ ชำรุดเสียหาย	จัดซื้อเครื่องตัดเหล็กแบบ มือถือขนาด1.60มิลลิเมตร ขับเคลื่อนมอเตอร์ไฟฟ้าขนาด ไม่น้อยกว่า300วัตต์ ขนาด ที่กำหนดเป็นขนาดความ หนาขึ้นต่ำของแผ่นเหล็กที่ ตัดได้	0.00	0.00	0.00	0.00	0.00	15,000.00	แก้ไข ลบ
329.	แผนงาน อุตสาหกรรม และการ โยธา	ครุภัณฑ์ยาน พาหนะและ ขนส่ง	เพื่อตัดหญ้าข้างทาง ถนนถ่ายโอนภารกิจ และถนนที่ อบจ.พะเยา รับผิดชอบ	จัดซื้อรถตัดหญ้าแบบ นั่ง ขับ -เป็นรถฟาร์มแทรกเตอร์ ชนิดขับเคลื่อน 4 ล้อ -ขนาดกำลังไม่น้อยกว่า 45 แรงม้า ติดตั้งใบมีดตัดดิน หน้า และเครื่องตัดหญ้า ไหลทาง พร้อมติดตั้งไฟ สัญญาณฉุกเฉินบนหลังคา รถตัดหญ้า -เคร	0.00	0.00	0.00	0.00	0.00	1,280,000.00	แก้ไข ลบ
330.	แผนงาน อุตสาหกรรม และการ โยธา	ครุภัณฑ์ การเกษตร	1.เพื่อส่งเสริม เกษตรกรหยุดการเผา ในที่โล่งแจ้ง 2.เพื่อลด ปัญหาหมอกควัน ค่า PM 2.5	เครื่องอัดฟางก้อน -สามารถ ใช้งานได้แทรกเตอร์ที่มี กำลังตั้งแต่ 35-75 แรงม้า -ขนาดความกว้างไม่น้อย กว่า 1,870 มิลลิเมตร -ขนาดความยาวไม่น้อยกว่า 4,650 มิลลิเมตร -ขนาด ความสูงไม่น้อยกว่า 1,600 มิลลิเมตร -ควา	0.00	0.00	0.00	0.00	0.00	10,800,000.00	แก้ไข ลบ

ระบบสารสนเทศเพื่อการวางแผนและประเมินผลของ อปท.

ที่	แผนงาน	ประเภท	วัตถุประสงค์	เป้าหมาย (ผลผลิตของครุภัณฑ์)	งบประมาณและเวลาที่ผ่านมา						
					2561	2562	2563	2564	2565		
331.	แผนงาน อุตสาหกรรม และกา ไรธา	ครุภัณฑ์ โรงงาน	1.เพื่อใช้เย็บปาก กระสอบปุ๋ยอินทรีย์ 2.เพื่อทดแทนเครื่อง เก่าที่เสื่อมสภาพและ ทำให้การปฏิบัติงานมี ประสิทธิภาพมากยิ่งขึ้น	เครื่องเย็บกระสอบ -ชนิด ด้ายเดี่ยว -ความสามารถใน การเย็บถุงพลาสติคสาน พลาสติกสานเคลือบ ถุง พลาสติก ถุงกระดาษ -ความสามารถ 6-7 ถุง/นาที -รองรับน้ำหนักถุง 1-50 กิโลกรัม -ความเร็วมอเตอร์ 11000 รอบ/นาที -ร	0.00	0.00	0.00	0.00	0.00	25,000.00	แก้ไข ลบ
332.	แผนงาน อุตสาหกรรม และการ ไรธา	ครุภัณฑ์ การเกษตร	1.เพื่อใช้เครื่องสูบน้ำใน ระบบการผลิตปุ๋ย อินทรีย์ 2.เพื่อทดแทน เครื่องเก่าที่เสื่อมสภาพ และทำให้การปฏิบัติ งานมีประสิทธิภาพมาก ยิ่งขึ้น	จัดซื้อเครื่องสูบน้ำแบบ มอเตอร์ไฟฟ้า สูบน้ำได้ 450 ลิตรต่อนาที 1. เป็น เครื่องสูบน้ำแบบหยดโฆง โซมมอเตอร์ไฟฟ้า 2. ขนาด ท่อส่งไม่น้อยกว่า 2 นิ้ว (50 มิลลิเมตร) 3.สูบน้ำได้ไม่ น้อยกว่าตามปริมาณที่ กำหนด 4.ส่ง	0.00	0.00	0.00	0.00	0.00	9,300.00	แก้ไข ลบ
333.	แผนงานการ ศาสนา วัฒนธรรม และ นันทนาการ	ครุภัณฑ์ กีฬา	1.เพื่อจัดซื้ออุปกรณ์ การออกกำลังกาย กลางแจ้ง สนามกีฬา จังหวัดพะเยา และ สนามกีฬาองค์การ บริหารส่วนจังหวัด พะเยา 2. เพื่อให้ เยาวชน ประชาชน และนักกีฬาของจังหวัด พะเยา มีสถานที่ออก กำลังกายและอุปกรณ์ การออกกำลังกาย	จัดซื้ออุปกรณ์การออกกำลังกาย จำนวน 9 ชนิด	0.00	0.00	0.00	0.00	0.00	500,000.00	แก้ไข ลบ
334.	แผนงานการ ศาสนา วัฒนธรรม และ นันทนาการ	ครุภัณฑ์ โฆษณาและ เผยแพร่	- เพื่อส่งเสริมการเรียน รู้ กระบวนการและ ทักษะการใช้สื่อ เทคโนโลยีและ นวัตกรรมที่ทันสมัย - เพื่อเพิ่มรูปแบบการให้ บริการที่หลากหลาย มากยิ่งขึ้น	จัดซื้อภาพ 3 มิติ AR Application จำนวน 1 ชุดๆ ละ 100,000 บาท ประกอบด้วย - ภาพ 3 มิติ ขนาด ความกว้างไม่น้อย กว่า 450 ซม. ความ สูงไม่น้อยกว่า 240 ซม. จำนวน 1 ภาพ - โปรแกรม AR Application จำนวน 1 โปรแกรม	0.00	0.00	0.00	0.00	0.00	100,000.00	แก้ไข ลบ
335.	แผนงาน บริหารงาน ทั่วไป	ครุภัณฑ์ ก่อสร้าง	-เพื่อใช้ในการปฏิบัติ งานช่วยเหลือเหตุ วาทภัย -เพื่อบรรเทา ความเดือดร้อนให้แก่ผู้ ประสบภัยในเบื้องต้น ได้อย่างรวดเร็วและมี ประสิทธิภาพ	จัดซื้อเลื่อยโซมยนต์ ดังนี้ 1. บาร์ 18 นิ้ว จำนวน 4 เครื่องๆละ 15,000 บาท 2.บาร์ 12 นิ้ว จำนวน 4 เครื่อง ๆ ละ 10,000 บาท	0.00	0.00	0.00	0.00	0.00	100,000.00	แก้ไข ลบ

ระบบสารสนเทศเพื่อการวางแผนและประเมินผลของ อปท.

ที่	แผนงาน	ประเภท	วัตถุประสงค์	เป้าหมาย (ผลผลิตของครุภัณฑ์)	งบประมาณและเวลาที่ผ่านมา						
					2561	2562	2563	2564	2565		
336.	แผนงานการศึกษา	ครุภัณฑ์การศึกษา	1. เพื่อเป็นสื่อการเรียนรู้ในโซนแดนพิสัย 2. เพื่อศึกษาคุณสมบัติคลื่นจากสื่อการเรียนรู้ที่ได้จัดให้กับ เด็กเยาวชน และประชาชนทั่วไป 3. เพื่อให้ผู้เข้าเยี่ยมชมอุทยานการเรียนรู้ฯ ได้รับความรู้จากสื่อที่	ชุดสาริตคุณสมบัติคลื่นแบบโลหะ 24 ลูก จำนวน 1 เครื่อง โดยมี คุณสมบัติเฉพาะดังนี้ 1. อุปกรณ์ไฮดรอลิกเคลื่อนที่เคลื่อนตามขวางของพาวเวอร์ส 2. ประกอบด้วย ลูกบอลขนาดเล็กที่ติดตั้งบนแท่งเหล็ก จำนวน 24 ลูก 3. ม	0.00	0.00	0.00	0.00	0.00	5,000.00	แก้ไข ลบ
337.	แผนงานบริหารงานทั่วไป	ครุภัณฑ์โฆษณาและเผยแพร่	เพื่อใช้ดำเนินงานของหน่วยปฏิบัติการสารสนเทศด้านทรัพยากรธรรมชาติและสิ่งแวดล้อมจังหวัดพะเยา	จัดหาโทรทัศน์ แอล ดี ดี (LED TV) แบบ Smart TV ขนาด 85 นิ้ว จำนวน 2 เครื่องที่มีประสิทธิภาพสำหรับแสดงผลข้อมูลประจำศูนย์บริหารจัดการน้ำจังหวัดพะเยา	0.00	0.00	0.00	0.00	0.00	143,800.00	แก้ไข ลบ
338.	แผนงานบริหารงานทั่วไป	ครุภัณฑ์งานบ้านงานครัว	1.เพื่อให้บริการการปฏิบัติงานของเจ้าหน้าที่หน่วยปฏิบัติการสารสนเทศด้านทรัพยากรธรรมชาติและสิ่งแวดล้อมจังหวัดพะเยา 2. เพื่ออำนวยความสะดวกในการจัดน้ำดื่มและอาหารว่างสำหรับการจัดประชุม	จัดหาตู้เย็น ขนาด 9 คิวบิก ฟุต จำนวน 1 เครื่อง	0.00	0.00	0.00	0.00	0.00	14,500.00	แก้ไข ลบ
339.	แผนงานบริหารงานทั่วไป	ครุภัณฑ์สำนักงาน	เพื่อใช้จัดการประชุมของหน่วยปฏิบัติการสารสนเทศด้านทรัพยากรธรรมชาติและสิ่งแวดล้อมจังหวัดพะเยาทั้งในภาวะปกติและภาวะวิกฤต 2. เพื่อใช้รับรองผู้เข้าร่วมประชุม เยี่ยมเยียน คณะศึกษาดูงาน	-จัดซื้อโต๊ะประชุม 1 ชุด 10 ตัว จัดหาโต๊ะประชุมประกอบด้วยโต๊ะประธาน 1 ตัว และโต๊ะผู้เข้าร่วมประชุม 9 ตัว	0.00	0.00	0.00	0.00	0.00	81,750.00	แก้ไข ลบ
340.	แผนงานบริหารงานทั่วไป	ครุภัณฑ์สำนักงาน	เพื่อใช้จัดการประชุมของหน่วยปฏิบัติการสารสนเทศด้านทรัพยากรธรรมชาติและสิ่งแวดล้อมจังหวัดพะเยาทั้งในภาวะปกติและภาวะวิกฤต 2. เพื่อใช้รับรองผู้เข้าร่วมประชุม เยี่ยมเยียน คณะศึกษาดูงาน	-เก้าอี้ประชุม จำนวน 19 ตัว ประกอบด้วยเก้าอี้ประธาน 1 ตัว และเก้าอี้ผู้เข้าร่วมประชุม 18 ตัว	0.00	0.00	0.00	0.00	0.00	123,900.00	แก้ไข ลบ

ระบบสารสนเทศเพื่อการวางแผนและประเมินผลของ อปท.

ที่	แผนงาน	ประเภท	วัตถุประสงค์	เป้าหมาย (ผลผลิตของครุภัณฑ์)	งบประมาณและเวลาที่ผ่านมา						
					2561	2562	2563	2564	2565		
341.	แผนงาน บริหารงาน ทั่วไป	ครุภัณฑ์ สำนักงาน	เพื่อใช้จัดการประชุม ของหน่วยปฏิบัติการ สารสนเทศด้าน ทรัพยากรธรรมชาติ และสิ่งแวดล้อมจังหวัด พะเยาทั้งในภาวะปกติ และภาวะวิกฤต 2. เพื่อ ใช้รับรองผู้เข้าร่วม ประชุม เยี่ยมเยียน คณะศึกษาดูงาน	-ชุดรับแขก จำนวน 2 ชุด ประจำศูนย์บริหารจัดการน้ำ จังหวัดพะเยา	0.00		0.00	0.00	0.00	49,800.00	แก้ไข ลบ
342.	แผนงาน บริหารงาน ทั่วไป	ครุภัณฑ์ ไฟฟ้าและ วิทยุ	เพื่อใช้ในการประชุม ของหน่วยปฏิบัติการ สารสนเทศด้าน ทรัพยากรธรรมชาติ และสิ่งแวดล้อมจังหวัด พะเยา การประชุมกับ หน่วยงานภาครัฐ เอกชน เครือข่ายผู้ใช้ น้ำ ผู้มาเยี่ยมชม ศึกษาดูงาน	จัดหาระบบชุดประชุมไร้สาย ที่ทันสมัยประสิทธิภาพ สำหรับหน่วยปฏิบัติการ สารสนเทศด้าน ทรัพยากรธรรมชาติสิ่ง แวดล้อมจังหวัดพะเยา	0.00		0.00	0.00	0.00	303,800.00	แก้ไข ลบ
343.	แผนงาน บริหารงาน ทั่วไป	ครุภัณฑ์ คอมพิวเตอร์	1. เพื่อยกระดับ ศักยภาพด้านระบบ สารสนเทศของศูนย์ บริหารจัดการน้ำ จังหวัดพะเยา 2. เพื่อ ใช้ในการประชุมทาง ไกลผ่านเครือข่าย (Video Conference) ของหน่วยปฏิบัติการ สารสนเทศด้าน ทรัพยากรธรรมชาติ และสิ่งแวดล้อมจังหวัด	จัดหากล่องประชุมทางไกล ผ่านเครือข่าย (Video Conference) ที่มี ประสิทธิภาพสำหรับหน่วย ปฏิบัติการสารสนเทศด้าน ทรัพยากรธรรมชาติสิ่ง แวดล้อมจังหวัดพะเยา	0.00		0.00	0.00	0.00	110,000.00	แก้ไข ลบ
344.	แผนงาน บริหารงาน ทั่วไป	ครุภัณฑ์ สำรวจ	1. เพื่อยกระดับ ศักยภาพด้านระบบ สารสนเทศของศูนย์ บริหารจัดการน้ำ จังหวัดพะเยา และ มาตรฐานในงานสาระ สนเทศให้สูงขึ้น 2. เพื่อเป็นการประยุกต์ใช้ เทคโนโลยีสำรวจระยะ ไกลสำรวจภูมิประเทศ ลุ่มน้ำ แหล่งน้ำ เส้น ทางน้ำ	จัดหาอากาศยานไร้คนขับ สำหรับถ่ายภาพทางอากาศ (Drone) พร้อมอุปกรณ์ที่มี ประสิทธิภาพสำหรับหน่วย ปฏิบัติการสารสนเทศด้าน ทรัพยากรธรรมชาติสิ่ง แวดล้อมจังหวัดพะเยา	0.00		0.00	0.00	0.00	89,900.00	แก้ไข ลบ
345.	แผนงานการ ศึกษา	ครุภัณฑ์การ ศึกษา	- เพื่อเป็นสื่อการเรียนรู้ ใน อุทยานการเรียนรู้ฯ	ซื้อชุดมาสเตอร์จำนวน 2 ชุดๆละ 50,000 บาท มีราย ละเอียด ดังนี้ 1.ชุดมาสเตอร์ ตัวการ์ตูน โอน์สไลด์ 1 ชุด 2. ชุดมาสเตอร์นักบิน อวกาศ 1 ชุด	0.00		0.00	0.00	0.00	100,000.00	แก้ไข ลบ

ระบบสารสนเทศเพื่อการวางแผนและประเมินผลของ อปท.

ที่	แผนงาน	ประเภท	วัตถุประสงค์	เป้าหมาย (ผลผลิตของครุภัณฑ์)	งบประมาณและเวลาที่ผ่านมา					
					2561	2562	2563	2564	2565	
346.	แผนงาน อุตสาหกรรม และการ โยธา	ครุภัณฑ์ ก่อสร้าง	-เพื่อติดตั้งกังไ บบริเวณข้างทางถนน ถ่ายโอนและถนนที่อยู่ ในความรับผิดชอบ ของ อบจ.	จัดซื้อเครื่องโยชนด์ บาร์ 11.5 นิ้ว เครื่องยนต์ขนาด 2.0 แรงม้า เครื่องยนต์ เบนซิน 2 จังหวะ ปริมาตร กรบอกสูบไม่น้อยกว่า 31.8 ซีซี จำนวน 2 เครื่อง	0.00	0.00	0.00	0.00	24,000.00	แก้ไข ลบ
347.	แผนงาน บริหารงาน ทั่วไป	ครุภัณฑ์ยาน พาหนะและ ขนส่ง	1. เพื่อส่งเสริมการท่องเที่ยวของ จ.พะเยา 2. เพื่อให้นักท่องเที่ยวได้ รับความสะดวกในการ เข้าถึงแหล่งท่องเที่ยว 3. เพื่อกระตุ้น เศรษฐกิจของ จ.พะเยา	จัดซื้อรถขมรวไฟฟ้า 23 ที่ นั่ง จำนวน 2 คัน คุณสมบัติ ดังนี้ - ขับเคลื่อนด้วยระบบ ไฟฟ้า โดยใช้พลังงานแบตเตอรี่ - ระบบกันกระแทกแบบ แบบใช้คและสปริงแทนบ - ระบบเบรก ดรัมเบรก 4 ล้อ หรือดีกว่า	0.00	0.00	0.00	0.00	1,915,400.00	แก้ไข ลบ
348.	แผนงานการ รักษาความ สงบภายใน	ครุภัณฑ์ยาน พาหนะและ ขนส่ง	1. เพื่อการป้องกัน ช่วย เหลือผู้ประสบภัยพิบัติ และระงับเหตุ สาธารณภัยได้อย่าง รวดเร็ว 2. เพื่อความ ปลอดภัยและลดการ สูญเสียชีวิตและ ทรัพย์สินของ ประชาชน 3. เพื่อให้มีอุ ปกรณ์เครื่องที่ทันสมัย สำหรับการป้องกัน	จัดซื้อรถยนต์บรรทุกติดตั้ง ไฮดรอลิค พร้อมกระเช้า มี กำลังแรงม้าไม่น้อยกว่า 150 แรงม้า เครื่องยนต์ ดีเซลไม่น้อยกว่า 4 สูบ 4 จังหวะ ระบายความร้อนด้วย น้ำ นำหนักกรรมน้ำหนัก (G.V.W) ไม่น้อยกว่า 7,000 กิโลก	0.00	0.00	0.00	0.00	2,500,000.00	แก้ไข ลบ
349.	แผนงานการ ศึกษา	ครุภัณฑ์ สำนักงาน	เพื่อใช้สำหรับยื่นกล่าว บรรยายในงานต่างๆ	โครงการจัดซื้อแท่นยืน บรรยาย (โพเดียม) จำนวน 2 ตัวละ 18,900 บาท	0.00	0.00	0.00	0.00	87,800.00	แก้ไข ลบ
350.	แผนงาน บริหารงาน ทั่วไป	ครุภัณฑ์ สำนักงาน	เพื่อใช้ในกิจกรรมต่าง ของ อบจ.พะเยา	จัดซื้อพัดลมไอเย็น ชนิดตั้ง พื้น แบบเคลื่อนที่ ตั้งเก็บน้ำ ไม่ต่ำกว่า 90 ลิตร จำนวน 4 ตัว	0.00	0.00	0.00	0.00	79,600.00	แก้ไข ลบ
351.	แผนงาน บริหารงาน ทั่วไป	ครุภัณฑ์ สำนักงาน	เพื่อใช้ในกิจกรรมต่าง ของ อบจ.พะเยา	จัดซื้อพัดลมไอเย็น ชนิดตั้ง พื้น แบบเคลื่อนที่ ตั้งเก็บน้ำ ไม่ต่ำกว่า 60 ลิตร จำนวน 4 ตัว	0.00	0.00	0.00	0.00	79,960.00	แก้ไข ลบ
352.	แผนงาน บริหารงาน ทั่วไป	ครุภัณฑ์ สำนักงาน	เพื่อใช้ในกิจกรรมต่าง ของ อบจ.พะเยา	จัดซื้อเต็นท์ผ้าใบโครง เหล็ก ทรงโค้งพร้อมผ้าใบ คลุมเต็นท์ จำนวน 10 ชุด	0.00	0.00	0.00	0.00	180,000.00	แก้ไข ลบ
353.	แผนงาน บริหารงาน ทั่วไป	ครุภัณฑ์ยาน พาหนะและ ขนส่ง	1. เพื่อใส่น้ำอุปโภค บริโภค เพื่อช่วยเหลือ ชาวบ้าน 2. เพื่อ ป้องกันและบรรเทาภัย แล้ง 3. เพื่อแก้ไข ปัญหาการขาดแคลน น้ำ	จัดซื้อรถยนต์ตรวจการณ ปิคอัพเคลื่อนที่เร็ว ชนิดตั้ง น้ำในตัว ไม่น้อยกว่า 800 ลิตร พร้อมอุปกรณ์เครื่อง ดับเพลิง	0.00	0.00	0.00	0.00	1,500,000.00	แก้ไข ลบ

ระบบสารสนเทศเพื่อการวางแผนและประเมินผลของ อปท.

ที่	แผนงาน	ประเภท	วัตถุประสงค์	เป้าหมาย (ผลผลิตของครุภัณฑ์)	งบประมาณและเวลาที่ผ่านมา					หน่วย	งบ	
					2561	2562	2563	2564	2565			
354.	แผนงาน บริหารงาน ทั่วไป	ครุภัณฑ์ยาน พาหนะและ ขนส่ง	- เพื่อนำมาใช้ในการ ปฏิบัติงานตามภารกิจ ในการเดินทางไป ติดต่อราชการ อบรม ประชุมสัมมนา การ ติดต่อประสานงานกับ หน่วยงานอื่นๆ	จัดซื้อรถบรรทุก (ดีเซล) จำนวน 1 คัน - ขนาด 1 ตัน ปริมาตรกระบอกลูกสูบไม่ต่ำ กว่า 2,400 ซีซี หรือกำลัง เครื่องยนต์สูงสุดไม่ต่ำกว่า 110 กิโลวัตต์ ขับเคลื่อน 2 ล้อ แบบดับเบิ้ลแคม - เป็น กระบะสำเร็จรูป - ห้องโดย	0.00	0.00	0.00	0.00	0.00	854,000.00	แก๊ว	ลบ
355.	แผนงาน อุตสาหกรรม และการ โยธา	ครุภัณฑ์ยาน พาหนะและ ขนส่ง	- เพื่อนำมาใช้ในการ ปฏิบัติงานตามภารกิจ ในการเดินทางไป ติดต่อราชการ อบรม ประชุมสัมมนา การ ติดต่อประสานงานกับ หน่วยงานอื่นๆ	จัดซื้อรถบรรทุก (ดีเซล) - ขนาด 1 ตัน ปริมาตร กระบอกลูกสูบไม่ต่ำกว่า 2,400 ซีซี หรือกำลัง เครื่องยนต์สูงสุดไม่ต่ำกว่า 110 กิโลวัตต์ ขับเคลื่อน 2 ล้อ แบบดับเบิ้ลแคม - เป็น กระบะสำเร็จรูป - ห้อง โดยสารเป็นแบบด	0.00	0.00	0.00	0.00	0.00	854,000.00	แก๊ว	ลบ
356.	แผนงาน บริหารงาน ทั่วไป	ครุภัณฑ์ยาน พาหนะและ ขนส่ง	- เพื่อนำมาใช้ในการ ปฏิบัติงานตามภารกิจ ในการเดินทางไป ติดต่อราชการ อบรม ประชุมสัมมนา การ ติดต่อประสานงานกับ หน่วยงานอื่นๆ	จัดซื้อรถบรรทุก (ดีเซล) - ขนาด 1 ตัน ปริมาตร กระบอกลูกสูบไม่ต่ำกว่า 2,400 ซีซี หรือกำลัง เครื่องยนต์สูงสุดไม่ต่ำกว่า 110 กิโลวัตต์ ขับเคลื่อน 2 ล้อ แบบดับเบิ้ลแคม - เป็น กระบะสำเร็จรูป	0.00	0.00	0.00	0.00	0.00	854,000.00	แก๊ว	ลบ
357.	แผนงาน บริหารงาน ทั่วไป	ครุภัณฑ์ยาน พาหนะและ ขนส่ง	- เพื่อนำมาใช้ในการ ปฏิบัติงานตามภารกิจ ในการเดินทางไป ติดต่อราชการ อบรม ประชุมสัมมนา การ ติดต่อประสานงานกับ หน่วยงานอื่นๆ	จัดซื้อรถบรรทุก (ดีเซล) - ขนาด 1 ตัน ปริมาตร กระบอกลูกสูบไม่ต่ำกว่า 2,400 ซีซี หรือกำลัง เครื่องยนต์สูงสุดไม่ต่ำกว่า 110 กิโลวัตต์ ขับเคลื่อน 2 ล้อ แบบดับเบิ้ลแคม	0.00	0.00	0.00	0.00	0.00	854,000.00	แก๊ว	ลบ
358.	แผนงาน อุตสาหกรรม และการ โยธา	ครุภัณฑ์ ไฟฟ้าและ วิทยุ	เพื่อป้องกันการเกิด อุบัติเหตุของผู้ใช้เส้น ทางสัญญาณในตอนกลาง คืน	จัดซื้อไฟฟ้าแสงสว่าง สาธารณะระบบโซล่าเซลล์ พร้อมติดตั้งในจุดเสี่ยงภัย ตำบลรณเณน อำเภอเชียงคำ จังหวัดพะเยา ถนนสายโชน ทางหลวงท้องถิ่น รหัสสาย ทาง พย.ก.10052 บ.บุญยืน ด.เจย์ดีคำ ? บ.ร่องล้าน ด.รณเณน	0.00	0.00	0.00	0.00	0.00	500,000.00	แก๊ว	ลบ

ระบบสารสนเทศเพื่อการวางแผนและประเมินผลของ อปท.

ที่	แผนงาน	ประเภท	วัตถุประสงค์	เป้าหมาย (ผลผลิตของครุภัณฑ์)	งบประมาณและเวลาที่ผ่านมา						
					2561	2562	2563	2564	2565		
359.	แผนงาน อุตสาหกรรม และการ โยธา	ครุภัณฑ์ ไฟฟ้าและ วิทยุ	เพื่อป้องกันการเกิด อุบัติเหตุของผู้ใช้เส้น ทางสัญญาณในตอนกลาง คืน	จัดซื้อไฟฟ้าแสงสว่างระบบ โซล่าเซลล์พร้อมติดตั้ง ถนนสายโอบทางหลวงห้อง ถนน รหัสสายทาง พย.ก.10038 บ.ป.ต.เจดีย์ คำ ? บ.โจโก้ ต.รมเย็น อ.เขียงคำ -จัดซื้อชุดเสาไฟ ถนนโคมไฟแอลอีดี พลังงานแสงอาทิตย์ เสาไฟ ถนน	0.00	0.00	0.00	0.00	0.00	500,000.00	แก้ไข ลบ
360.	แผนงาน อุตสาหกรรม และการ โยธา	ครุภัณฑ์ ไฟฟ้าและ วิทยุ	-เพื่อป้องกันการเกิด อุบัติเหตุของผู้ใช้เส้น ทางสัญญาณในตอนกลาง คืน -เพื่อป้องกันการเกิด อาชญากรรมที่จะเกิด ขึ้นเวลาค่ำคืน	จัดซื้อชุดเสาไฟฟ้า โคมไฟ แอลอีดี ระบบโซล่าเซลล์ พร้อมติดตั้งถนนสาธารณะ และจุดเสี่ยงภัย พื้นที่บ้าน น้ำมื่น ม.6 ต.แม่ลาว อ.เขียงคำ จ.พะเยา จำนวน 15 ชุด	0.00	0.00	0.00	0.00	0.00	495,000.00	แก้ไข ลบ
361.	แผนงาน อุตสาหกรรม และการ โยธา	ครุภัณฑ์ ไฟฟ้าและ วิทยุ	-เพื่อป้องกันการเกิด อุบัติเหตุของผู้ใช้เส้น ทางสัญญาณในตอนกลาง คืน -เพื่อป้องกันการเกิด อาชญากรรมที่จะเกิด ขึ้นเวลาค่ำคืน	จัดซื้อชุดเสาไฟฟ้า โคมไฟ แอลอีดี ระบบโซล่าเซลล์ พร้อมติดตั้งถนนสาธารณะ และจุดเสี่ยงภัย พื้นที่บ้าน น้ำมื่นเหนือ ม.13 ต.แม่ลาว อ.เขียงคำ จ.พะเยา จำนวน 15 ชุด	0.00	0.00	0.00	0.00	0.00	495,000.00	แก้ไข ลบ
362.	แผนงาน อุตสาหกรรม และการ โยธา	ครุภัณฑ์ ไฟฟ้าและ วิทยุ	-เพื่อป้องกันการเกิด อุบัติเหตุของผู้ใช้เส้น ทางสัญญาณในตอนกลาง คืน -เพื่อป้องกันการเกิด อาชญากรรมที่จะเกิด ขึ้นเวลาค่ำคืน	จัดซื้อชุดเสาไฟฟ้า โคมไฟ แอลอีดี ระบบโซล่าเซลล์ พร้อมติดตั้งถนนสาธารณะ และจุดเสี่ยงภัย ถนนบ้านคำ พระแล ม.7 , ม.11 และทาง ขึ้นน้ำตกจำปาทอง ต.บ้าน คำ อ.เมืองพะเยา จ.พะเยา จำนวน 15 ชุด	0.00	0.00	0.00	0.00	0.00	495,000.00	แก้ไข ลบ
363.	แผนงาน อุตสาหกรรม และการ โยธา	ครุภัณฑ์ ไฟฟ้าและ วิทยุ	-เพื่อป้องกันการเกิด อุบัติเหตุของผู้ใช้เส้น ทางสัญญาณในตอนกลาง คืน -เพื่อป้องกันการเกิด อาชญากรรมที่จะเกิด ขึ้นเวลาค่ำคืน	จัดซื้อชุดเสาไฟฟ้า โคมไฟ แอลอีดีระบบโซล่าเซลล์ พร้อมติดตั้งถนนสาธารณะ และจุดเสี่ยงภัย ทางหลวง หมายเลข 1193 ม.ท่าจำปี ม.3 ต.ท่าจำปี เข้ม ม.ใหม่ ม.9 ต.บ้านใหม่ อ.เมือง พะเยา จ.พะเยา จำนวน 15 ชุด	0.00	0.00	0.00	0.00	0.00	495,000.00	แก้ไข ลบ

ระบบสารสนเทศเพื่อการวางแผนและประเมินผลของ อปท.

ที่	แผนงาน	ประเภท	วัตถุประสงค์	เป้าหมาย (ผลผลิตของครุภัณฑ์)	งบประมาณและเวลาที่ผ่านมา						
					2561	2562	2563	2564	2565		
364.	แผนงาน อุตสาหกรรม และการ โยธา	ครุภัณฑ์ ไฟฟ้าและ วิทยุ	-เพื่อป้องกันการเกิด อุบัติเหตุของผู้ใช้เส้น ทางสัญญาณในตอนกลาง คืน -เพื่อป้องกันเหตุ อาชญากรรมที่จะเกิด ขึ้นเวลาค่ำคืน	จัดซื้อชุดเสาไฟฟ้า โคมไฟ แอลอีดีระบบโซล่าเซลล์ พร้อมติดตั้งถนนสาธารณะ และจุดเสี่ยงภัย ทางหลวง หมายเลข 1193 บ.ท่าจำปี ม.3 ต.ท่าจำปี เข้มม บ.ต้า ม.5 ต.บ้านต้า อ.เมือง พะเยา จ.พะเยา จำนวน 15 ชุด	0.00	0.00	0.00	0.00	0.00	495,000.00	แก้ไข ลบ
365.	แผนงาน อุตสาหกรรม และการ โยธา	ครุภัณฑ์ ไฟฟ้าและ วิทยุ	-เพื่อป้องกันการเกิด อุบัติเหตุของผู้ใช้เส้น ทางสัญญาณในตอนกลาง คืน -เพื่อป้องกันเหตุ อาชญากรรมที่จะเกิด ขึ้นเวลาค่ำคืน	จัดซื้อชุดเสาไฟฟ้า โคมไฟ แอลอีดีระบบโซล่าเซลล์ พร้อมติดตั้งถนนสาธารณะ และจุดเสี่ยงภัย บ.ท่ากลอง ม.1 ต.บ้านใหม่ อ.เมือง พะเยา จ.พะเยา จำนวน 15 ชุด	0.00	0.00	0.00	0.00	0.00	495,000.00	แก้ไข ลบ
366.	แผนงาน อุตสาหกรรม และการ โยธา	ครุภัณฑ์ ไฟฟ้าและ วิทยุ	-เพื่อป้องกันการเกิด อุบัติเหตุของผู้ใช้เส้น ทางสัญญาณในตอนกลาง คืน -เพื่อป้องกันเหตุ อาชญากรรมที่จะเกิด ขึ้นเวลาค่ำคืน	จัดซื้อชุดเสาไฟฟ้า โคมไฟ แอลอีดีระบบโซล่าเซลล์ พร้อมติดตั้งถนนสาธารณะ และจุดเสี่ยงภัย บ.ใหม่นคร ม.8 ต.บ้านใหม่ อ.เมือง พะเยา จ.พะเยา จำนวน 15 ชุด	0.00	0.00	0.00	0.00	0.00	495,000.00	แก้ไข ลบ

