

คู่มือ
การเสนอขอพระราชทานเครื่องราชอิสริยาภรณ์
และเหรียญจักรพรรดิมาลา

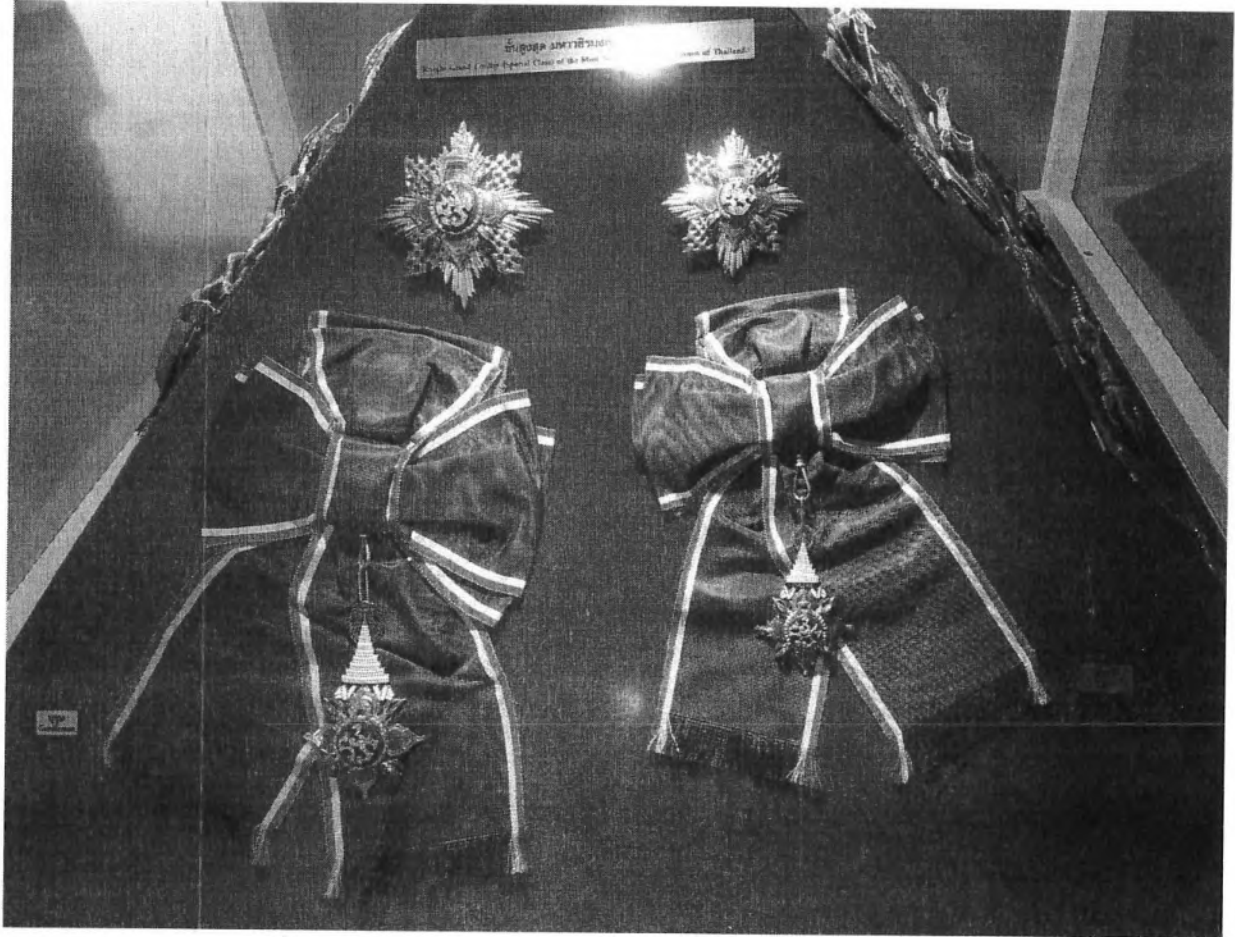

ฝ่ายส่งเสริมและพัฒนาบุคลากร
กองการเจ้าหน้าที่
องค์การบริหารส่วนจังหวัดพะเยา

คำนำ

เครื่องราชอิสริยาภรณ์เป็นเครื่องประดับสำหรับเกียรติยศและบำเหน็จความชอบ ซึ่งพระมหากษัตริย์ทรงพระกรุณาโปรดเกล้าฯ สร้างขึ้น สำหรับพระราชทานเป็นบำเหน็จในราชการส่วนพระองค์ หรือพระราชทานให้แก่ผู้กระทำความดีความชอบอันเป็นคุณประโยชน์ต่อประเทศ ศาสนา และประชาชนตามคราว แห่งความชอบ การปฏิบัติราชการอันเกี่ยวเนื่องด้วยเครื่องราชอิสริยาภรณ์จึงเป็นกระบวนการที่มีความสำคัญยิ่ง ซึ่งเจ้าหน้าที่ที่รับผิดชอบต้องใช้ความละเอียดรอบคอบในการปฏิบัติงาน ไม่ว่าจะ เป็นกระบวนการเสนอขอ พระราชทาน การนำความกราบบังคมทูลรายชื่อเพื่อทรงพระกรุณาโปรดเกล้าฯ พระราชทาน การประกาศรายชื่อ ผู้ได้รับพระราชทาน การรับ-จ่ายเครื่องราชอิสริยาภรณ์ เป็นต้น โดยเฉพาะในขั้นตอนการเสนอขอพระราชทาน เครื่องราชอิสริยาภรณ์ ซึ่งเป็นจุดเริ่มต้นของการกลั่นกรองและตรวจสอบบุคคลที่สมควรได้รับพระราชทาน เครื่องราชอิสริยาภรณ์ให้เป็นไปตามพระราชประสงค์ของการพระราชทาน ที่กำหนดไว้ในบทบัญญัติแห่งกฎหมายว่า ด้วยเครื่องราชอิสริยาภรณ์ นั้น

ดังนั้น เพื่อให้การเสนอขอพระราชทานเป็นไปอย่างถูกต้องตามหลักเกณฑ์ วิธีการ เงื่อนไข และ ขั้นตอนการเสนอขอพระราชทานที่กฎหมายและระเบียบกำหนด จึงได้จัดทำคู่มือเอกสารการเสนอขอพระราชทาน เครื่องราชอิสริยาภรณ์อันเป็นที่สรรเสริญยิ่งดิเรกคุณาภรณ์ชั้น เพื่อใช้ประโยชน์ในการปฏิบัติงาน การให้คำแนะนำ และคำ ปรีกษาเกี่ยวกับการเสนอขอพระราชทานเครื่องราชอิสริยาภรณ์อันเป็นที่สรรเสริญยิ่งดิเรกคุณาภรณ์ ให้เป็นไปด้วยความถูกต้องตามกฎหมายและระเบียบ ทั้งนี้ หวังเป็นอย่างยิ่งว่าเอกสารนี้ จะอำนวยความสะดวกและ เสริมสร้างความรู้ความเข้าใจแก่ส่วนราชการและเจ้าหน้าที่ที่เกี่ยวข้องได้ชัดเจนยิ่งขึ้น

ฝ่ายส่งเสริมและพัฒนาบุคลากร
กองการเจ้าหน้าที่
มกราคม ๒๕๖๕

สารบัญ

เรื่อง	หน้า
๑.ประวัติและความเป็นมาของเครื่องราชอิสริยาภรณ์	๑
๒.การเสนอขอพระราชทานเครื่องราชอิสริยาภรณ์	๓
๓.การเสนอขอพระราชทานเหรียญจักรพรรดิมาลา	๔
๔.ลำดับชั้นตราของเครื่องราชอิสริยาภรณ์	๕
๕.ลักษณะของเครื่องราชอิสริยาภรณ์	๖
๖.การแต่งกายและการประดับเครื่องราชอิสริยาภรณ์	๑๕
๗.ลักษณะแถบจำลองเครื่องราชอิสริยาภรณ์	๓๒
๘.การส่งคืนเครื่องราชอิสริยาภรณ์	๓๓
๙.กฎหมายและระเบียบ	๓๔
๙.ตารางเงื่อนไขและระยะเวลาการเสนอขอพระราชทานเครื่องราชอิสริยาภรณ์	๔๔

เครื่องราชอิสริยาภรณ์

“เครื่องราชอิสริยาภรณ์” หมายความว่า เครื่องราชอิสริยาภรณ์อันเป็นที่เชิดชูยิ่งช้างเผือก ตามกฎหมายว่าด้วยเครื่องราชอิสริยาภรณ์อันเป็นที่เชิดชูยิ่งช้างเผือกหรือเครื่องราชอิสริยาภรณ์ อันมีเกียรติยศยิ่งมงกุฎไทยตามกฎหมายว่าด้วยเครื่องราชอิสริยาภรณ์อันมีเกียรติยศยิ่งมงกุฎไทย แล้วแต่กรณี (ตามระเบียบสำนักนายกรัฐมนตรี ว่าด้วยการขอพระราชทานเครื่องราชอิสริยาภรณ์อันเป็นที่เชิดชูยิ่งช้างเผือกและเครื่องราชอิสริยาภรณ์อันมีเกียรติยศยิ่งมงกุฎไทย พ.ศ.๒๕๖๔)

เครื่องราชอิสริยาภรณ์ เป็นเหรียญตรา แล็บเครื่องหมาย สายสะพายสำหรับแสดงเกียรติยศ และบำเหน็จความชอบ ซึ่งพระมหากษัตริย์ทรงสร้าง หรือโปรดให้สร้างขึ้น เพื่อพระราชทานเป็นบำเหน็จความชอบ ในราชการ หรือส่วนพระองค์ ปัจจุบันหมายรวมถึงเครื่องราชอิสริยาภรณ์สำหรับพระราชทานแก่ผู้กระทำความดี ความชอบอันเป็นประโยชน์แก่ประเทศ ศาสนา และประชาชน และเหรียญที่ระลึกที่พระราชทานเป็นบำเหน็จความชอบในโอกาสต่าง ๆ และที่ทรงพระกรุณาโปรดเกล้าฯ ให้ บุคคลประดับได้อย่างเครื่องราชอิสริยาภรณ์ตามที่ทางราชการกำหนด สำหรับผู้มีอณุปันนี้ได้

กล่าวถึงเครื่องราชอิสริยาภรณ์ จำนวน ๔ ชนิด ดังนี้

๑. เครื่องราชอิสริยาภรณ์อันเป็นที่เชิดชูยิ่งช้างเผือก ส่วนราชการขอพระราชทานให้แก่ข้าราชการและลูกจ้างประจำ ที่ประกอบคุณงามความดีเป็นประโยชน์ต่อประเทศชาติ ประชาชน

๒. เครื่องราชอิสริยาภรณ์อันมีเกียรติยศยิ่งมงกุฎไทย ส่วนราชการขอพระราชทานให้แก่ ข้าราชการและลูกจ้างประจำ ที่ประกอบคุณงามความดีเป็นประโยชน์ต่อประเทศชาติ ประชาชน

๓. เครื่องราชอิสริยาภรณ์อันเป็นที่สรรเสริญยิ่งดิเรกคุณาภรณ์ ส่วนราชการขอพระราชทาน ให้แก่บุคคลทั่วไปที่ทำคุณงามความดีและคุณประโยชน์ต่อประเทศชาติและประชาชน

๔. เหรียญราชอิสริยาภรณ์ส่วนราชการขอพระราชทานให้แก่ข้าราชการที่ปฏิบัติงานด้วยคุณงามความดีตามระยะเวลาดังนี้

- เหรียญจักรพรรดิมาลาส่วนราชการขอพระราชทานให้แก่ข้าราชการพลเรือนที่ปฏิบัติงานด้วยคุณงามความดี ตลอดระยะเวลาไม่น้อยกว่า ๒๕ ปี

การเสนอขอพระราชทานเครื่องราชอิสริยาภรณ์ประจำปีให้แก่ข้าราชการและลูกจ้างประจำมีหลักการปฏิบัติ ดังนี้

๑. ในการพิจารณาเสนอขอพระราชทานเครื่องราชอิสริยาภรณ์ให้แก่บุคคลใด ให้พิจารณาโดยรอบคอบว่าบุคคลนั้นได้กระทำ ความดีความชอบอันเป็นประโยชน์แก่ราชการหรือสาธารณชนจนถึงขนาดควรได้รับพระราชทานเครื่องราชอิสริยาภรณ์โดยมิใช่พิจารณาแต่เพียงตำแหน่ง ระดับ ชั้น ชั้นยศ หรือครบกำหนดระยะเวลาที่จะขอพระราชทาน เครื่องราชอิสริยาภรณ์ได้เท่านั้น ทั้งนี้ เพื่อให้บุคคลที่ได้รับพระราชทานรู้สึก ภูมิใจในเครื่องราชอิสริยาภรณ์ที่ได้รับพระราชทานอย่างแท้จริงและเพื่อให้เครื่องราชอิสริยาภรณ์เป็นเครื่องหมายเชิดชูเกียรติอย่างสูงด้วยการเสนอขอพระราชทานเครื่องราชอิสริยาภรณ์ใด ชั้นตราใด แก่บุคคลใดให้เป็นไป ตามหลักเกณฑ์ที่กำหนดในบัญชีท้ายระเบียบฯ ว่าด้วยการขอพระราชทาน เครื่องราชอิสริยาภรณ์ พ .ศ.๒๕๖๔

๒. นอกจากจะพิจารณาคุณสมบัติของผู้ที่จะเสนอขอพระราชทานตามข้อ ๑ แล้ว บุคคลที่พึงได้รับการพิจารณาเสนอขอพระราชทานเครื่องราชอิสริยาภรณ์จะต้องมีคุณสมบัติดังต่อไปนี้ด้วย คือ มีสัญชาติไทย

- เป็นผู้ประพฤติดีและปฏิบัติงานราชการ หรือปฏิบัติงานที่เป็นประโยชน์ต่อสาธารณชนด้วยความอุตสาหะซื่อสัตย์และเอาใจใส่ต่อหน้าที่อย่างดียิ่ง

- เป็นผู้ไม่เคยมพระบรมราชาญาตให้เรียกคืนเครื่องราชอิสริยาภรณ์ หรือต้องรับโทษจำคุกโดยคำพิพากษาถึงที่สุดให้จำคุกเว้นแต่ เป็นโทษสำหรับความผิดที่ได้กระทำโดยประมาท หรือความผิดลหุโทษ

๓. การเสนอขอพระราชทานเครื่องราชอิสริยาภรณ์จะเสนอขอปิดติดกันมิได้เว้นแต่กรณีดังนี้

(๑) เป็นการขอพระราชทานตามหลักเกณฑ์ที่กำหนดในบัญชีท้ายระเบียบฯต่างบัญชีกัน

(๒) ระเบียบกำหนดหลักเกณฑ์ไว้เป็นการเฉพาะว่าให้ขอพระราชทานได้ทุกปี

(๓) เป็นการขอพระราชทานแก่ผู้กระทำความดีความชอบดีเด่น กล่าวคือปฏิบัติหน้าที่ฝ้ออันตรายนหรือปฏิบัติงานนอกเหนือหน้าที่เพิ่มขึ้นเป็นพิเศษซึ่งเป็นงานสำคัญยิ่งและเป็นผลดีแก่ราชการหรือสาธารณชน หรือคิดค้นสิ่งหรือวิธีการอันเป็นประโยชน์อย่างยิ่งแก่ประเทศชาติ ได้เป็นผลสำเร็จโดยให้ระบุดความดีความชอบให้เห็นเด่นชัดว่า ได้กระทำความดีความชอบอันเป็นประโยชน์ยิ่งประการใด เมื่อใดได้ผลอย่างไร เครื่องราชอิสริยาภรณ์เป็นเครื่องหมายแห่งเกียรติยศ ซึ่งมีพระมหากษัตริย์ทรงพระกรุณา โปรดเกล้าโปรดกระหม่อม พระราชทานแก่ผู้กระทำความดีความชอบเป็นประโยชน์แก่ราชการ หรือสาธารณชน ตามที่ทรงพระราชดำริเห็นสมควร เพื่อเป็นบำเหน็จความชอบ และเครื่องหมายเชิดชูเกียรติยศอย่างสูงแก่ผู้ได้รับพระราชทาน

การขอพระราชทานเครื่องราชอิสริยาภรณ์อันเป็นที่เชิดชูยิ่งช้างเผือก และ เครื่องราชอิสริยาภรณ์อันมีเกียรติยศยิ่งมงกุฎไทย

การเสนอขอพระราชทานเครื่องราชอิสริยาภรณ์ ให้เริ่มจากเครื่องราชอิสริยาภรณ์อันมีเกียรติยศยิ่งมงกุฎไทยและ เครื่องราชอิสริยาภรณ์อันเป็นที่เชิดชูยิ่งช้างเผือก สลับกันเว้นแต่จะได้อำหนดไว้เป็นอย่างอื่นโดยการเสนอขอก่อนวันพระราชพิธีเฉลิมพระชนมพรรษาไม่น้อยกว่าเก้าสิบวัน บุคคลที่พึงได้รับการพิจารณาเสนอขอพระราชทานเครื่องราชอิสริยาภรณ์ จะต้องมีความสมบูรณ์และไม่มีลักษณะต้องห้าม ดังนี้

๑.เป็นผู้มีสัญชาติไทย

๒.เป็นผู้ประพฤติดี และปฏิบัติราชการหรือปฏิบัติงานที่เป็นประโยชน์แก่สาธารณชนด้วยความอุตสาหะ ซื่อสัตย์ และเอาใจใส่ต่อหน้าที่อย่างดียิ่ง

๓.เป็นผู้ดำรงตำแหน่งตามหลักเกณฑ์ที่กำหนดในบัญชี ท้ายระเบียบ สำนักนายกรัฐมนตรีว่าด้วยการขอพระราชทานเครื่องราชอิสริยาภรณ์อันเป็นที่เชิดชูยิ่งช้างเผือก และเครื่องราชอิสริยาภรณ์อันมีเกียรติยศยิ่งมงกุฎไทย พ.ศ.๒๕๖๔

๔.เป็นผู้ไม่เคยมีพระบรมราชโองการหรือทรงพระกรุณาโปรดเกล้าโปรดกระหม่อมพระราชทานพระบรมราชานุญาตให้เรียกคืนเครื่องราชอิสริยาภรณ์ เว้นแต่ได้รับพระราชทานคืนในภายหลัง

๕.เป็นผู้ไม่เคยต้องรับโทษจำคุกโดยคำพิพากษาถึงที่สุดให้จำคุก เว้นแต่เป็นโทษสำหรับความผิดที่ได้กระทำโดยประมาท หรือความผิดลหุโทษ

๖.เป็นผู้ที่ไม่อยู่ในระหว่างถูกกล่าวหาว่า

(๖.๑) กระทำผิดวินัยอย่างร้ายแรงและถูกต้องกรรมการสอบสวนหรืออยู่ระหว่างพิจารณาโทษทางวินัยหรืออยู่ระหว่างอุทธรณ์คำสั่งลงโทษทางวินัย

(๖.๒) กระทำความผิดทางอาญาและอยู่ระหว่างสอบสวนของพนักงานสอบสวน หรืออยู่ระหว่างการดำเนินคดีอาญาในศาลหรือได้มีคำพิพากษาแล้ว แต่คดียังไม่ถึงที่สุด เว้นแต่พนักงานอัยการรับแก้ต่างคดีนั้น หรือเป็นความผิดที่ได้กระทำโดยประมาท หรือความผิดลหุโทษ หรือความผิดที่มีโทษปรับสถานเดียว

(๖.๓) กระทำความผิดและอยู่ระหว่างการไต่สวนตามกฎหมายประกอบรัฐธรรมนูญว่าด้วยการป้องกันและปราบปรามการทุจริต หรืออยู่ระหว่างการไต่สวนข้อเท็จจริง ตามกฎหมายว่าด้วยมาตรการของฝ่ายบริหารในการป้องกันและปราบปรามการทุจริต

การขอพระราชทานเหรียญจักรพรรดิมาลา

ต้องเป็นผู้ที่รับราชการมาด้วยความเรียบร้อยเป็นเวลาไม่น้อยกว่า ๒๕ ปี ซึ่งต้องพิจารณาคุณสมบัติ ดังนี้

๑.กรณีกระทำผิดทางวินัยแต่ได้รับการล้างมลทินตามพระราชบัญญัติล้างมลทินฯข้าราชการผู้นั้นจึงยังมีความผิด เพียงแต่ให้ถือว่าบุคคลนั้นมิได้เคยถูกลงโทษมาก่อน แต่ยังมีความผิดติดอยู่จึงถือไม่ได้ว่าเป็นบุคคลที่ได้รับราชการมาด้วยความเรียบร้อย

๒.กรณีข้าราชการอยู่ระหว่างถูกตั้งกรรมการสอบวินัยจะต้องผ่านขั้นตอนการสืบสวนแล้วว่ามีมูลความผิด แม้จะยังไม่ยุติว่าได้กระทำความผิดจริงแต่ก็ยังไม่เป็นที่ประจักษ์ว่าเป็นผู้รับราชการมาด้วยความเรียบร้อย จึงยังไม่มีคุณสมบัติที่จะเสนอขอพระราชทานเหรียญจักรพรรดิมาลา สมควรให้ชะลอไว้ก่อนเพื่อพิจารณาเมื่อผลการสอบสวนวินัยยุติแล้วว่ามีได้กระทำความผิด ซึ่งมีได้เป็นการตัดสิทธิในการเสนอขอพระราชทานเหรียญจักรพรรดิมาลาแต่อย่างใด

๓.กรณีข้าราชการถูกสอบวินัยแล้ว แต่ได้รับโทษงดโทษทางวินัยโดยให้กล่าวว่าตกเตือนเป็นลายลักษณ์อักษรยอมไม่อาจถือได้ว่าข้าราชการผู้นั้นรับราชการมาด้วยความเรียบร้อย และไม่อยู่ในเกณฑ์ที่จะเสนอขอพระราชทานเหรียญจักรพรรดิมาลาแต่อย่างใด

ลำดับชั้นตรา

ชั้นต่ำกว่าสายสะพาย

๑.ชั้นที่ ๗ เหรียญเงินมงกุฎไทย	อักษรย่อ	ร.ง.ม.
๒.ชั้นที่ ๗ เหรียญเงินข้างเผือก	อักษรย่อ	ร.ง.ช.
๓.ชั้นที่ ๖ เหรียญทองมงกุฎไทย	อักษรย่อ	ร.ท.ม.
๔.ชั้นที่ ๖ เหรียญทองข้างเผือก	อักษรย่อ	ร.ท.ช.
๕.ชั้นที่ ๕ เบญจมาภรณ์มงกุฎไทย	อักษรย่อ	บ.ม.
๖.ชั้นที่ ๕ เบญจมาภรณ์ข้างเผือก	อักษรย่อ	บ.ช.
๗.ชั้นที่ ๔ จัตุรตาภรณ์มงกุฎไทย	อักษรย่อ	จ.ม.
๘.ชั้นที่ ๔ จัตุรตาภรณ์ข้างเผือก	อักษรย่อ	จ.ช.
๙.ชั้นที่ ๓ ตริตาภรณ์มงกุฎไทย	อักษรย่อ	ต.ม.
๑๐.ชั้นที่ ๓ ตริตาภรณ์ข้างเผือก	อักษรย่อ	ต.ช.
๑๑.ชั้นที่ ๒ ทวีติยาภรณ์มงกุฎไทย	อักษรย่อ	ท.ม.
๑๒.ชั้นที่ ๒ ทวีติยาภรณ์ข้างเผือก	อักษรย่อ	ท.ช.

ชั้นสายสะพาย

๑. ชั้นที่ ๑ ประถมาภรณ์มงกุฎไทย	อักษรย่อ	ป.ม.
๒. ชั้นที่ ๑ ประถมาภรณ์ช้างเผือก	อักษรย่อ	ป.ช.
๓. ชั้นสูงสุด มหาชริตมงกุฎ	อักษรย่อ	ม.ว.ม.
๔. ชั้นสูงสุด มหาปรมาภรณ์ช้างเผือก	อักษรย่อ	ม.ป.ช.

เครื่องราชอิสริยาภรณ์มีลักษณะดังนี้

เครื่องราชอิสริยาภรณ์อันเป็นที่เชิดชูยิ่งช้างเผือก

ชั้นสูงสุด มหาปรมาภรณ์ช้างเผือก (ม.ป.ช.)

ดวงตราด้านหน้าเป็นรูปช้างโอราพต ลงยาสีขาวอยู่บนพื้นทองในดอกบัวบาน กลีบลงยาสีชมพู สลับแดง เกสรเงิน รอบนอกมีกระจังทองลงยาสีเขียวสีทึบ มีรัศมีเปลวเงินตามระหว่ง ด้านหลังเปลี่ยนรูปช้างเป็น อักษรพระปรมาภิไธยย่อ ม.ป.ร. ลงยาสีแดง เบื้องบนมีอุณาโลมสีเงินและพระมหามงกุฎทองรัศมีห้อยกับแพรแถบ ขนาดกว้าง ๑๐ เซนติเมตร สีแดงริมเขียวมีริ้วเหลืองริ้วน้ำเงิน ขนาดเล็กควบคั่นทั้งสองข้าง สะพายบ่าซ้ายเฉียงลง ทางขวา กับมีดาราด้านหลังอย่างดวงตรา แต่ย่อมกว่าซ่อนอยู่บนรัศมีเงินจำหลักเป็นเพชรสร้างสี่แฉกรัศมีทองสี่แฉก ประดับที่อกเสื้อเบื้องซ้าย สำหรับพระราชทานสตรีนั้น ดวงตรา ดารา และสายสะพายบ่ามีขนาดย่อมกว่า

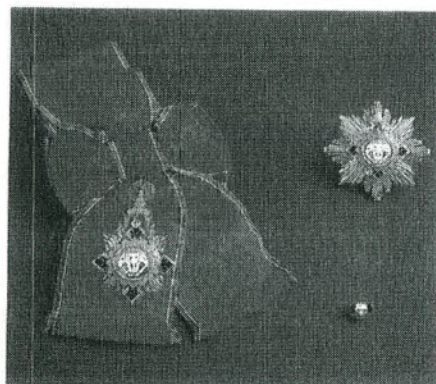

มหาปรมาภรณ์ช้างเผือก
(ม.ป.ช.) บุรุษ

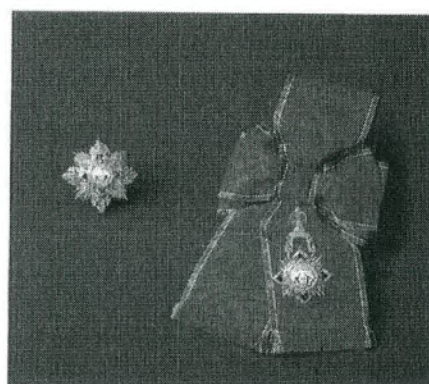

มหาปรมาภรณ์ช้างเผือก
(ม.ป.ช.) สตรี

ชั้นที่ ๑ ประถมาภรณ์ช้างเผือก (ป.ช.)

ดวงตราเป็นรูปช้างเผือกทรงเครื่องยืนแท่นอยู่บนพื้นทองในดอกบัวบาน กลีบลงยาสีแดงสลับเขียวเกสรเงิน รอบนอกมีกระจิงเงินแปดทิศ มีกระจิงแทรกตามระหว่าง ด้านหลังเปลี่ยนรูปช้างเผือกเป็นอักษรพระปรมาภิไธยย่อ ม.ป.ร. ลงยาสีแดง เบื้องบนมีพระมหามงกุฎทอง มีรัศมีห้อยกับแพรแถบขนาดกว้าง ๑๐ เซนติเมตร สีแดงริมเขียว มีริ้วเหลือง ริ้วน้ำเงิน ขนาดใหญ่ควบคั่นทั้งสองข้าง สะพายบ่าขวาเฉียงลงทางซ้ายกับมีดารา ด้านหน้าอย่างดวงตราแต่กระจิงยาวกว่าด้านหลังเป็นทอง ประดับที่อกเสื้อเบื้องซ้าย สำหรับพระราชทานสตรีนั้น ดวงตรา ดารา และสายสะพายมีขนาดย่อมกว่า

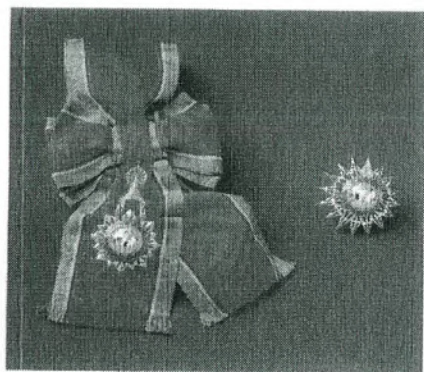

ประถมาภรณ์ช้างเผือก
(ป.ช.) บุรุษ



ประถมาภรณ์ช้างเผือก
(ป.ช.) สตรี

ชั้นที่ ๒ ทวีติยาภรณ์ช้างเผือก (ท.ช.)

ดวงตราอย่างประถมาภรณ์ แต่ย่อมกว่าและที่พระมหามงกุฎไม่มีรัศมี ด้านหลังเป็นทองเกลี้ยง ห้อยกับแพรแถบขนาดกว้าง ๔ เซนติเมตรสวมคอ กับมีดาราอย่างประถมาภรณ์ประดับที่อกเสื้อเบื้องซ้ายสำหรับพระราชทานสตรีนั้น ดวงตรา ดารา ย่อมมีขนาดย่อมกว่า และดวงตราใช้ห้อยกับแพรแถบผูกเป็นรูปแมลงปอ ประดับเสื้อที่หน้าบ่าซ้าย

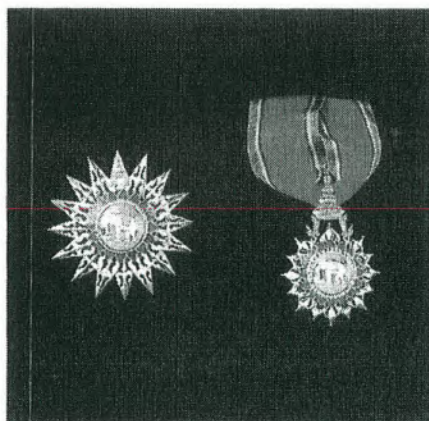

ทวีติยาภรณ์ช้างเผือก
(ท.ช.) บุรุษ

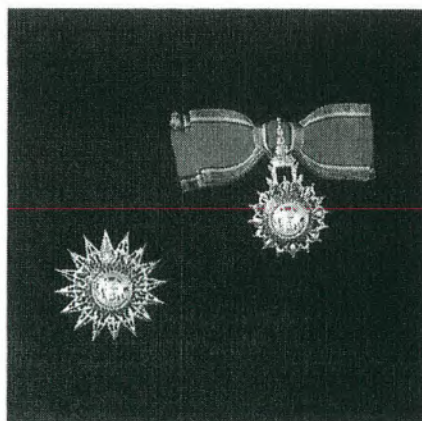

ทวีติยาภรณ์ช้างเผือก
(ท.ช.) สตรี

ชั้นที่ ๓ ตริตาภรณ์ช้างเผือก (ต.ช.)

ดวงตราอย่างทวีติยาภรณ์ ห้อยกับแพรแถบขนาดกว้าง ๔ เซนติเมตร สวมคอ สำหรับพระราชทานสตรีนั้น ดวงตรามีขนาดย่อมกว่า และห้อยแพรแถบผูกเป็นรูปแมลงปอประดับลือที่หน้าบ่าซ้าย



ตริตาภรณ์ช้างเผือก
(ต.ช.) บุรุษ



ตริตาภรณ์ช้างเผือก
(ต.ช.) สตรี

ชั้นที่ ๔ จัตุมภรณ์ช้างเผือก (จ.ช.)

ดวงตราอย่างตริตาภรณ์ แต่ย่อมกว่า ห้อยกับแพรแถบขนาดกว้าง ๓ เซนติเมตร มีดอกไม้จิบติดบนแพรแถบประดับที่อกเสื้อเบื้องซ้าย สำหรับสตรีผูกเป็นรูปแมลงปอประดับลือที่หน้าบ่าซ้าย

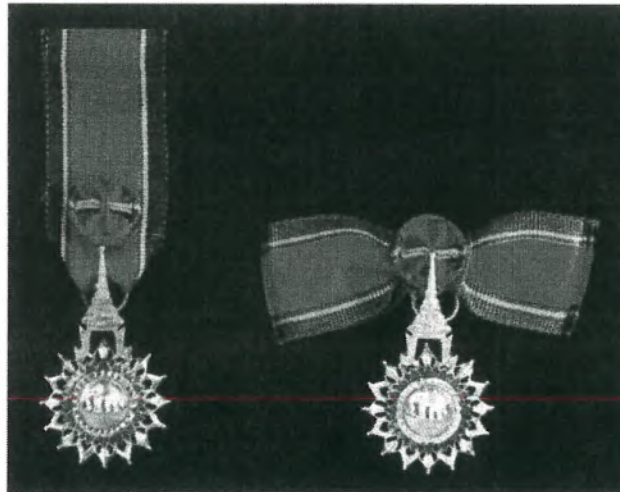

จัตุมภรณ์ช้างเผือก
(จ.ช.) บุรุษ-สตรี

ชั้นที่ ๕ เบญจมาภรณ์ช้างเผือก (บ.ช.)

ดวงตราอย่างจัตุรธาภรณ์ แต่ไม่มีดอกลำเจียบ สำหรับสตรีผูกเป็นรูปแมลงปอประดับเสื้อที่หน้าบ่าซ้าย

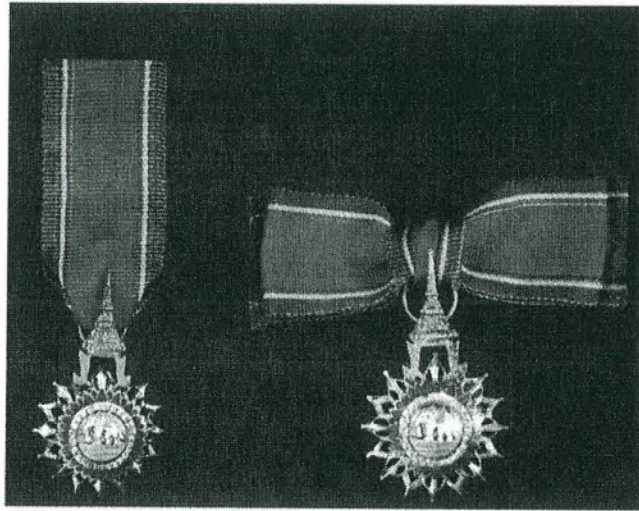

เบญจมาภรณ์ช้างเผือก

(บ.ช.) บุรุษ-สตรี

ชั้นที่ ๖ เหรียญทองช้างเผือก (ร.ท.ช.)

เหรียญเงินกลมกะไหล่ทอง ด้านหน้าเป็นรูปช้างเผือกอยู่ในดอกบัวบาน ด้านหลังเป็นอักษรพระปรมาภิไธยย่อ ม.ป.ร. เบื้องบนมีพระมงกุฎห้อยกับแพรแถบ ขนาดกว้าง ๓ เซนติเมตร ประดับที่อกเสื้อเบื้องซ้าย สำหรับสตรีผูกเป็นรูปแมลงปอ ประดับเสื้อที่หน้าบ่าซ้าย

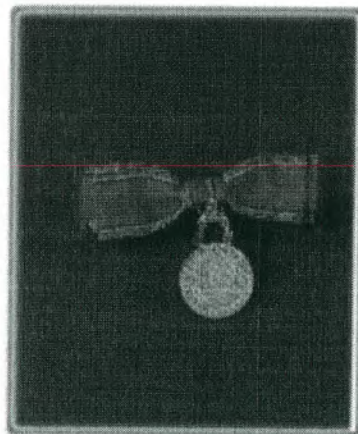
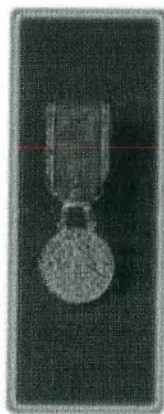

ชั้นที่ ๗ เหรียญเงินข้างเผือก (ร.ง.ช.)

เหรียญเงิน มีลักษณะอย่างเหรียญทอง สำหรับสตรีผูกเป็นรูปแมลงปอ ประดับลือที่หน้าบ่าซ้าย



เครื่องราชอิสริยาภรณ์อันมีเกียรติยศยิ่งมงกุฎไทย

ชั้นสูงสุด มหาชริมงกุฎ (ม.ว.ม.)

ดวงตราเป็นกลีบบัวทอง แวลงยาสีแดง สีกลีบ มีพระมหาชริราชูเงินแทรกสลัตามระหว่าง กลางดวงตรามีอักษรพระปรมาภิไธยย่อ ร.ร. กับเลข ๖ เป็นเพชรสร่ง มีเนืองเงินล้อมรอบอยู่ภายใต้พระมหามงกุฎ ทอง เบื้องบนมีพระเศวตฉัตรรัศมีทองห้อยกับแพรแถบขนาดกว้าง ๑๐ เซนติเมตร สีครามแกมมีรวแดงริ้วขาวอยู่ริม ทั้งสองข้าง สะพายบ่าซ้ายเฉียงลงทางขวา กับมีดาราเป็นรัศมีเงิน ๔ ทิศ มีรัศมีสายฟ้าทองแทรกสลัตามระหว่าง กลางดาราเหมือนอย่างดวงตรา แต่อักษรพระปรมาภิไธยย่อประดับเพชรและไม่มีพระเศวตฉัตรประดับที่อกเสื้อ เบื้องซ้าย สำหรับพระราชทานสตรีนั้น ดวงตรา ดาราและสายสะพายมีขนาดย่อมกว่า



มหาชริมงกุฎ
(ม.ว.ม.) บุรุษ

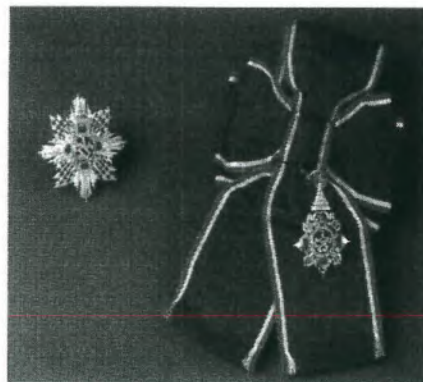

มหาชริมงกุฎ
(ม.ว.ม.) สตรี

ชั้นที่ ๑ ประถมาภรณ์มงกุฎไทย (ป.ม.)

ดวงตราเป็นรูปพระมหามงกุฎอยู่ในลายหว่านล้อมทองพื้นลงยาสีน้ำเงินและสีแดง มีกระจิงเงินใหญ่สี่ทิศ เล็กสี่ทิศ มีรัศมีทองสลักตามระหว่ง ด้านหลังเปลี่ยนพระมหามงกุฎเป็นอักษรพระปรมาภิไธยย่อ จ.ป.ร. เบื้องบนมีจุลมงกุฎห้อยกับแพรแถบขนาดกว้าง ๑๐ เซนติเมตร สีน้ำเงินริมเขียว มีริ้วเหลือง ริ้วแดง ขนาดใหญ่ควบคั่นทั้งสองข้าง สะพายบ่าขวาเฉียงลงทางซ้ายกับมีดารารูปอย่างด้านหน้าดวงตราแต่ไม่มีจุลมงกุฎ ด้านหลังเป็นทองประดับที่อกเสื้อเบื้องซ้าย สำหรับพระราชทานสตรีนั้น ดวงตรา ดารา และสายสะพายมีขนาดย่อมกว่า



ประถมาภรณ์มงกุฎไทย
(ป.ม.) บุรุษ



ประถมาภรณ์มงกุฎไทย
(ป.ม.) สตรี

ชั้นที่ ๒ ทวีติยาภรณ์มงกุฎไทย (ท.ม.)

ดวงตราอย่างประถมาภรณ์ แต่ด้านหลังเป็นทองเกลี้ยงห้อยกับแพรแถบขนาดกว้าง ๔ เซนติเมตร สวมคอ กับมีดาราอย่างประถมาภรณ์ ประดับที่อกเสื้อเบื้องซ้าย สำหรับพระราชทานสตรีนั้น ดวงตรา ดารา ย่อมมีขนาดย่อมกว่า และดวงตราใช้ห้อยกับแพรแถบ ผูกเป็นรูปแมลงปอประดับเสื้อที่หน้าบ่าซ้าย

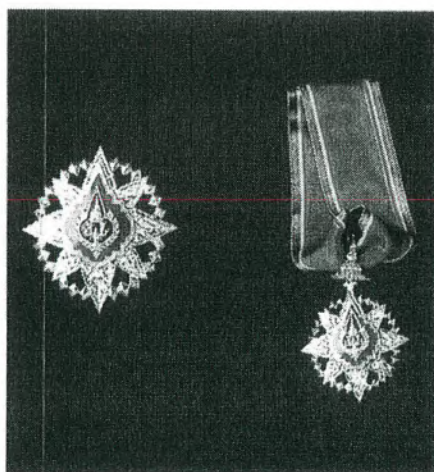

ทวีติยาภรณ์มงกุฎไทย
(ท.ม.) บุรุษ

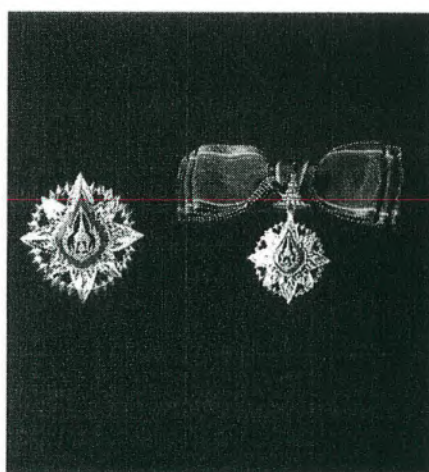

ทวีติยาภรณ์มงกุฎไทย
(ท.ม.) สตรี

ชั้นที่ ๓ ตริตาภรณ์มงกุฎไทย (ต.ม.)

ดวงตราอย่างทวีติยาภรณ์ ห้อยกับแพรแถบขนาดกว้าง ๔ เซนติเมตร สวมคอ สำหรับพระราชทานสตรีนั้น ดวงตรามีขนาดย่อมกว่า และห้อยแพรแถบผูกเป็นรูปแมลงปอประดับเสื้อที่หน้าบ่าซ้าย



ตริตาภรณ์มงกุฎไทย
(ต.ม.) บุรุษ



ตริตาภรณ์มงกุฎไทย
(ต.ม.) สตรี

ชั้นที่ ๔ จัตุรธาภรณ์มงกุฎไทย (จ.ม.)

ดวงตราอย่างตริตาภรณ์ แต่ย่อมกว่า ห้อยกับแพรแถบขนาดกว้าง ๓ เซนติเมตร มีดอกไม้จีบติดบนแพรแถบประดับที่อกเสื้อเบื้องซ้าย สำหรับสตรีผูกเป็นรูปแมลงปอประดับเสื้อที่หน้าบ่าซ้าย

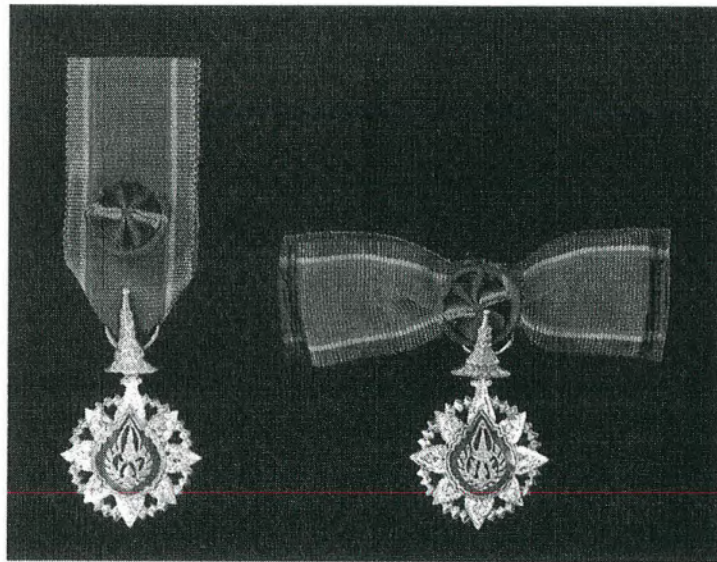

จัตุรธาภรณ์มงกุฎไทย
(จ.ม.) บุรุษ-สตรี

ชั้นที่ ๕ เบญจมาภรณ์มงกุฎไทย (บ.ม.)

ดวงตราอย่างจัตุรธาภรณ์ แต่ไม่มีดอกไม้จับ สำหรับสตรีผูกเป็นรูปแมลงปอ ประดับเส้นที่หน้าบ่าซ้าย

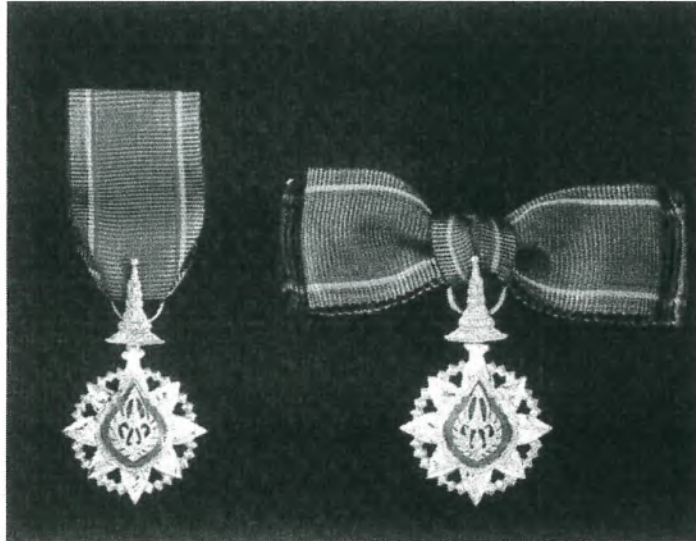

เบญจมาภรณ์มงกุฎไทย

(บ.ม.) บุรุษ-สตรี

ชั้นที่ ๖ เหรียญทองมงกุฎไทย (ร.ท.ม.)

เหรียญเงินกลมกะไหล่ทอง ด้านหน้าเป็นรูปพระมหามงกุฎอยู่ในลายหว่านล้อม ด้านหลังเป็นอักษร พระปรมาภิไธยย่อ จ.ป.ร. เบื้องบนมีจุลมงกุฎห้อยกับแพรแถบ ขนาดกว้าง ๓ เซนติเมตร ประดับที่อกเสื้อเบื้องซ้าย สำหรับสตรีผูกเป็นรูปแมลงปอ ประดับเส้นที่หน้าบ่าซ้าย



ชั้นที่ ๗ เหรียญเงินมงกุฎไทย (ร.ง.ม.)

เหรียญเงิน มีลักษณะอย่างเหรียญทอง สำหรับสตรีผู้กเป็นรูปแมลงปอ ประดับเสื้อที่หน้าบ่าซ้าย

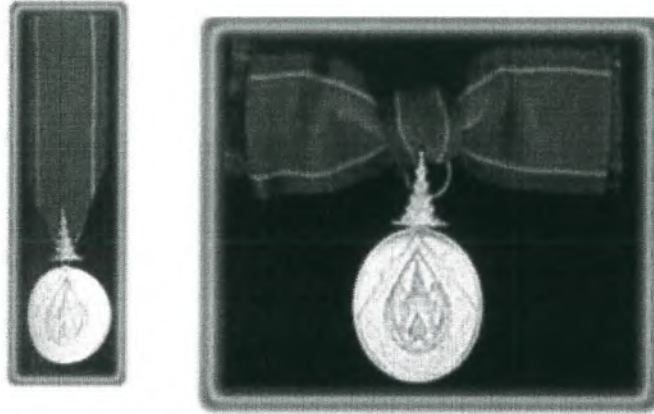

ผู้ซึ่งได้รับพระราชทานเครื่องราชอิสริยาภรณ์นี้ตั้งแต่ชั้นที่ ๕ ถึงชั้นสูงสุด ให้มีประกาศนียบัตรทรงลงพระปรมาภิไธย และประทับพระราชลัญจกร ส่วนผู้ที่ได้รับพระราชทานชั้นที่ ๖ และที่ ๗ จะได้ประกาศนามในราชกิจจานุเบกษา

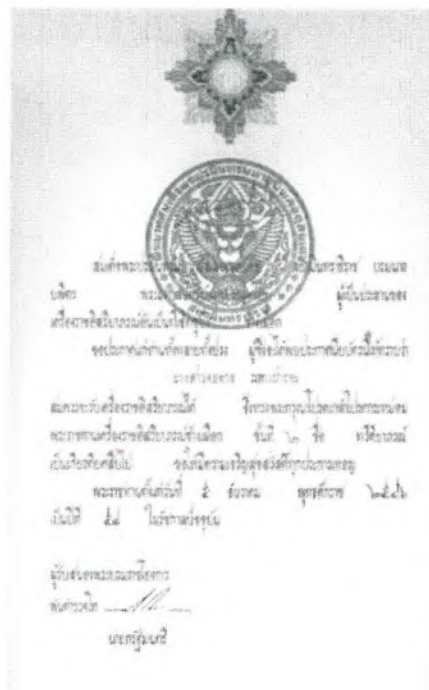
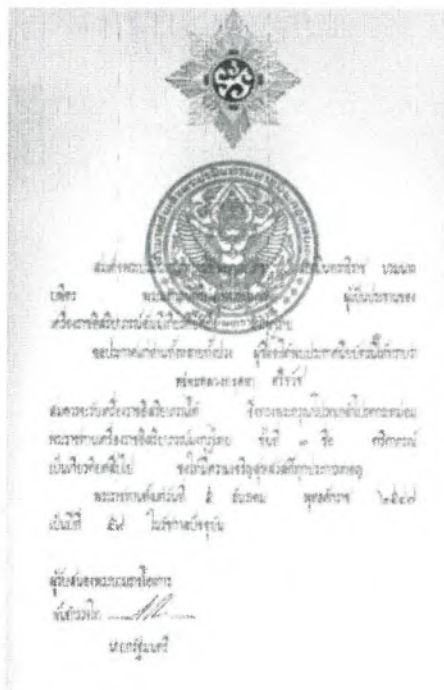

เหรียญจักรพรรดิมาลา
(ร.จ.พ.) บุรุษ



เหรียญจักรพรรดิมาลา
(ร.จ.พ.) สตรี



การแต่งกาย และการประดับเครื่องราชอิสริยาภรณ์ในโอกาสต่าง ๆ

คำเรียกองค์ประกอบของเครื่องราชอิสริยาภรณ์

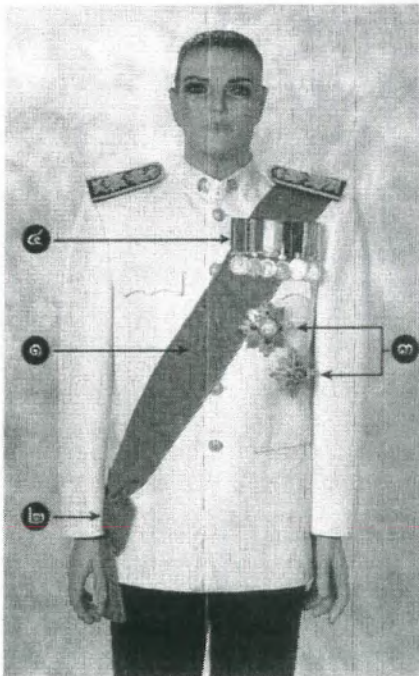

ชาย

๑. สายสะพาย สวมสายสะพาย
เครื่องราชอิสริยาภรณ์ เฉียงจากบ่า
ซ้ายหรือบ่าขวาตามที่กฎหมายกำหนด
๒. ดวงตรา ห้อยกับสายสะพาย
๓. ดารา ประดับบริเวณใต้ชายปก
กระเปาะ สดหลั่นกัน ตามลำดับเกียรติ
๔. แพรแถบเหรียญราชอิสริยาภรณ์และ
เหรียญที่ระลึกต่างๆ ประดับเหนือ
ปกกระเปาะเสื้อเบื้องซ้าย โดยให้ตัว
เหรียญอยู่ระหว่างขอบบนปกกระเปาะ
พองาม



หญิง

๑. สายสะพาย สวมสายสะพาย เครื่องราชอิสริยาภรณ์ เฉียงจาก บ่าซ้ายหรือบ่าขวาตามที่กฎหมาย กำหนด
๒. ดวงตรา ห้อยกับสายสะพาย
๓. ดารา ประดับบริเวณอกเสื้อเบื้อง ซ้าย โดยเทียบเคียง กับบุรุษและ ประดับลดหลั่นกันตามลำดับ เกียรติ
๔. ดวงตราเครื่องราชอิสริยาภรณ์ และเหรียญราชอิสริยาภรณ์ และ เหรียญที่ระลึกต่างๆ ห้อยกับแพร แถบผูกเป็นรูปแมลงปอประดับที่ หน้าบ่าเสื้อเบื้องซ้าย ลดหลั่นกัน ตามลำดับเกียรติ

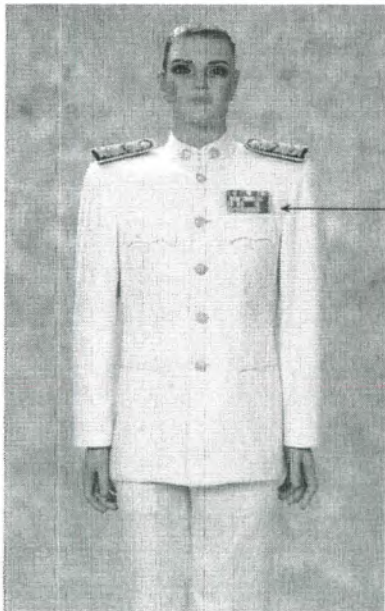

แพรแถบย่อของเครื่องราชอิสริยาภรณ์
ประดับที่อกเสื้อเหนือปกกระเป๋าสีเสื้อ
เบื้องซ้าย

แพรแถบย่อของเครื่องราชอิสริยาภรณ์

เครื่องแบบปกติขาว



๑. เสื้อขาว กางเกงขาว
รองเท้าวุ้มสันและถุงเท้าดำ
๒. กระดุมกลมรูปครุฑ
๓. ติดเครื่องหมายสังกัดที่คอ
เสื้อทั้งสองข้าง
๔. ประดับแพรแถบย่อของ
เครื่องราชอิสริยาภรณ์และ
เหรียญราชอิสริยาภรณ์ที่
อกเสื้อเหนือกระเป๋า
ด้านซ้าย



๑. เสื้อขาว กระโปรงขาว รองเท้าวุ้มสันดำ (ไม่สวมถุงน่องสีเข้มหรือสีดำ)
๒. กระดุมกลมรูปครุฑ
๓. ติดเครื่องหมายสังกัดที่คอเสื้อทั้งสองข้าง
๔. ประดับแพรแถบย่อของ
เครื่องราชอิสริยาภรณ์และเหรียญ
ราชอิสริยาภรณ์ที่อกเสื้อด้านซ้าย

เครื่องแบบปกติขาวระดับเหรียญ



๑. เสื้อขาว กางเกงขาว รองเท้าหุ้ม
ส้นและถุงเท้าดำ
๒. กระดุมกลมรูปครุฑ
๓. ติดเครื่องหมายสังกัดที่คอเสื้อทั้ง
สองข้าง
๔. ระดับแพรวแถบเหรียญราช
อิสริยาภรณ์และเหรียญที่ระลึก
ต่างๆ
๕. ไม่ประดับเครื่องราชอิสริยาภรณ์



๑. เสื้อขาว กระโปรงขาว รองเท้า
หุ้มส้นดำ
๒. กระดุมกลมรูปครุฑ
๓. ติดเครื่องหมายสังกัดที่คอเสื้อทั้ง
สองข้าง
๔. ระดับเหรียญราชอิสริยาภรณ์
และเหรียญที่ระลึกต่างๆ ห้อยกับ
แพรวแถบผูกเป็นรูปแมลงปอ
๕. ไม่ประดับเครื่องราชอิสริยาภรณ์

การแต่งกายประดับเครื่องราชอิสริยาภรณ์อันเป็นที่เชิดชูยิ่งช้างเผือก
เครื่องแบบเต็มยศ



ม.ป.ช. ประดับร่วมกับ ม.ว.ม.

และเหรียญราชอิสริยาภรณ์ (เต็มยศ)

ดวงตรา ม.ป.ช. ห้อยกับสายสะพาย สะพายบ่าซ้ายเฉียงลง
ทางขวา

ดารา ม.ป.ช. ประดับที่อกเสื้อเบื้องซ้ายได้ชายปกกระเป๋
ดารา ม.ว.ม. ประดับในระดับต่ำกว่าดารา ม.ป.ช. เยื้องไป
ทางซ้าย

เหรียญราชอิสริยาภรณ์ ประดับที่อกเสื้อเบื้องซ้ายเหนือปก
กระเป๋



ม.ป.ช. ประดับร่วมกับ ม.ว.ม.

และเหรียญราชอิสริยาภรณ์ (เต็มยศ)

ดวงตรา ม.ป.ช. ห้อยกับสายสะพาย สะพายบ่าซ้ายเฉียงลง
ทางขวา

ดารา ป.ม.ช. ประดับที่อกเสื้อเบื้องซ้าย

ดารา ม.ว.ม. ประดับในระดับต่ำกว่าดารา ม.ป.ช. เยื้องไป
ทางซ้าย

เหรียญราชอิสริยาภรณ์ ห้อยกับแพรแถบผูกเป็นรูป
แมลงปอประดับที่หน้าบ่าเสื้อเบื้องซ้าย



ป.ช. ประดับร่วมกับ ป.ม.

และเหรียญราชอิสริยาภรณ์ (เต็มยศ)

ดวงตรา ป.ช. ห้อยกับสายสะพาย สะพายบ่าขวาเฉียงลง
ทางซ้าย

ดารา ป.ช. ประดับที่อกเสื้อเบื้องซ้ายได้ชายปกกระเป๋

ดารา ป.ม. ประดับในระดับต่ำกว่า ป.ช. เยื้องไปทางซ้าย

เหรียญราชอิสริยาภรณ์ ประดับที่อกเสื้อเบื้องซ้ายเหนือปก
กระเป๋



ป.ช. ประดับร่วมกับ ป.ม.

และเหรียญราชอิสริยาภรณ์ (เต็มยศ)

ดวงตรา ป.ช. ห้อยกับสายสะพาย สะพายบ่าขวาเฉียงลง
ทางซ้าย

ดารา ป.ช. ประดับที่อกเสื้อเบื้องซ้าย

ดารา ป.ม. ประดับในระดับต่ำกว่าดารา ป.ช. เยื้องไป
ทางซ้าย

เหรียญราชอิสริยาภรณ์ ห้อยกับแพรแถบผูกเป็นรูป
แมลงปอ ประดับที่หน้าบ่าเสื้อเบื้องซ้าย

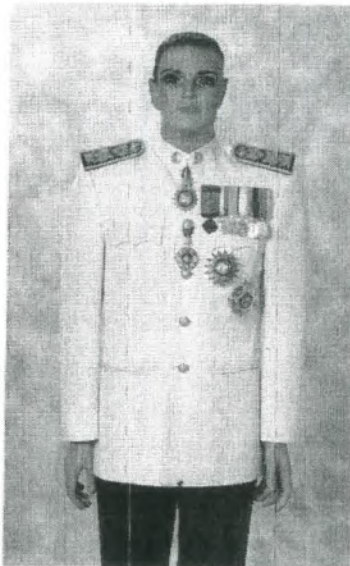

ท.ช. ประดับร่วมกับ ท.ม.

และเหรียญราชอิสริยาภรณ์ (เต็มยศ)

ดวงตรา ท.ช. ห้อยกับแพรแถบสวมคอ แพรแถบลอดออก
ระหว่างตะขอดตัวล่างกับคุดมเม็ดแรก

ดวงตรา ท.ม. ห้อยกับแพรแถบสวมคอ แพรแถบลอดออก
จากรังคุดเม็ดที่สอง โดยให้อยู่ใต้คุดม

ดารา ท.ช. ประดับที่อกเสื้อเบื้องซ้ายใต้ชายปกกระเป๋

ดารา ท.ม. ประดับในระดับที่ต่ำกว่าดารา ท.ช. เยื้องไป
ทางซ้าย

เหรียญอิสริยาภรณ์ ประดับที่อกเสื้อเบื้องซ้ายเหนือปก
กระเป๋



ท.ช. ประดับร่วมกับ ท.ม.

และเหรียญราชอิสริยาภรณ์ (เต็มยศ)

ดวงตรา ท.ช. ห้อยกับแพรแถบผูกเป็นรูปแมลงปอ ประดับ
ที่หน้าบ่าเสื้อเบื้องซ้าย

ดวงตรา ท.ม. ห้อยกับแพรแถบผูกเป็นรูปแมลงปอ ประดับ
ในระดับต่ำกว่าดวงตรา ท.ช. เยื้องไปทางซ้าย

ดารา ท.ช. ประดับที่อกเสื้อเบื้องซ้าย

ดารา ท.ม. ประดับในระดับต่ำกว่าดารา ท.ช. เยื้องไป
ทางซ้าย

เหรียญราชอิสริยาภรณ์ ห้อยกับแพรแถบผูกเป็นรูป
แมลงปอ ประดับในระดับต่ำกว่าดวงตรา ท.ม. เยื้องไป
ทางซ้าย



ต.ช. ประดับร่วมกับ ต.ม.

และเหรียญราชอิสริยาภรณ์ (เต็มยศ)

ดวงตรา ต.ช. ห้อยกับแพรแถบสวมคอ แพรแถบลอดออก
ระหว่างตะขอต้วล่างกับคุดมเม็ดแรก

ดวงตรา ต.ม. ห้อยกับแพรแถบสวมคอ แพรแถบลอดออก
จากรังคุดมเม็ดที่สอง โดยให้อยู่ใต้คุดม

เหรียญราชอิสริยาภรณ์ ประดับที่อกเสื้อเบื้องซ้ายเหนือ
กระเป๋



ต.ช. ประดับร่วมกับ ต.ม.

และเหรียญราชอิสริยาภรณ์ (เต็มยศ)

ดวงตรา ต.ช. ห้อยกับแพรแถบผูกเป็นรูปแมลงปอ ประดับ
ที่หน้าบ่าเสื้อเบื้องซ้าย

ดวงตรา ต.ม. ห้อยกับแพรแถบผูกเป็นรูปแมลงปอ ประดับ
ในระดับต่ำกว่าดวงตรา ต.ช. เยื้องไปทางซ้าย

เหรียญราชอิสริยาภรณ์ ห้อยกับแพรแถบผูกเป็นรูป
แมลงปอ ประดับในระดับต่ำกว่าดวงตรา ต.ม. เยื้องไป
ทางซ้าย



จ.ช. ประดับร่วมกับ จ.ม.

และเหรียญราชอิสริยาภรณ์ (เต็มยศ)

ดวง จ.ช. และดวงตรา จ.ม. ห้อยกับแพรแถบประดับที่อก
เสื้อเบื้องซ้ายเหนือปกกระเป๋าร่วมกับเหรียญราชอิสริยาภรณ์
อื่นๆ



จ.ช. ประดับร่วมกับ จ.ม. (เต็มยศ)

ดวงตรา จ.ช. ห้อยกับแพรแถบผูกเป็นรูปแมลงปอ ประดับที่หน้าบ่าเสื้อเบื้องซ้าย

ดวงตรา จ.ม. ห้อยกับแพรแถบผูกเป็นรูปแมลงปอ ประดับในระดับต่ำกว่าดวงตรา จ.ช. เยื้องไปทางซ้าย



บ.ช. ประดับร่วมกับ บ.ม.

และเหรียญราชอิสริยาภรณ์ (เต็มยศ)

ดวงตรา บ.ช. และดวงตรา บ.ม. ห้อยกับแพรแถบประดับที่อกเสื้อเบื้องซ้ายเหนือปกกระเป๋าร่วมกับเหรียญราชอิสริยาภรณ์อื่นๆ



บ.ช. ประดับร่วมกับ บ.ม. (เต็มยศ)

ดวงตรา บ.ช. ห้อยกับแพรแถบผูกเป็นรูปแมลงปอ ประดับที่หน้าบ่าเสื้อเบื้องซ้าย

ดวงตรา บ.ม. ห้อยกับแพรแถบผูกเป็นรูปแมลงปอ ประดับในระดับต่ำกว่าดวงตรา บ.ช. เยื้องไปทางซ้าย



ร.ท.ช. ประดับร่วมกับ ร.ท.ม.

และเหรียญราชอิสริยาภรณ์ (เต็มยศ)

ดวงตรา ร.ท.ช. และดวงตรา ร.ท.ม. ห้อยกับแพรแถบ
ประดับที่อกเสื้อเบื้องซ้ายเหนือปกกระเป๋าร่วมกับ
เหรียญราชอิสริยาภรณ์อื่นๆ



ร.ท.ช. ประดับร่วมกับ ร.ท.ม. (เต็มยศ)

ดวงตรา ร.ท.ช. ห้อยกับแพรแถบผูกเป็นรูปแมลงปอ
ประดับที่หน้าบ่าเสื้อเบื้องซ้าย

ดวงตรา ร.ท.ม. ห้อยกับแพรแถบผูกเป็นรูปแมลงปอ
ประดับในระดับต่ำกว่าดวงตรา ร.ท.ช. เยื้องไปทางซ้าย



ร.ง.ช. ประดับร่วมกับ ร.ง.ม.

และเหรียญราชอิสริยาภรณ์ (เต็มยศ)

ดวงตรา ร.ง.ช. และดวงตรา ร.ง.ม. ห้อยกับแพรแถบ
ประดับที่อกเสื้อเบื้องซ้ายเหนือปกกระเป๋าร่วมกับ
เหรียญราชอิสริยาภรณ์ อื่นๆ



ร.ง.ช. ประดับร่วมกับ ร.ง.ม. (เต็มยศ)
 ดวงตรา ร.ง.ช. ห้อยกับแพรแถบผูกเป็นรูปแมลงปอ
 ประดับที่หน้าบ่าเสื้อเบื้องซ้าย
 ดวงตรา ร.ง.ม. ห้อยกับแพรแถบผูกเป็นรูปแมลงปอ
 ประดับในระดับต่ำกว่าดวงตรา ร.ง.ช. เยื้องไปทางซ้าย

เครื่องแบบครึ่งยศ

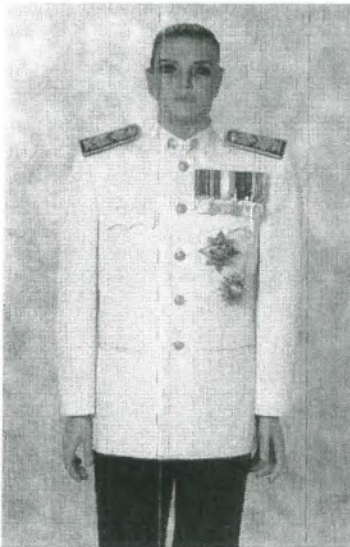

ม.ป.ช. ประดับร่วมกับ ม.ว.ม.
 และเหรียญราชอิสริยาภรณ์ (ครึ่งยศ)
 ดารา ม.ป.ช. ประดับที่อกเสื้อเบื้องซ้ายใต้ชายปกกระเป๋าดารา
 ม.ว.ม. ประดับในระดับต่ำกว่าดารา ม.ป.ช. เยื้องไปทางซ้าย
 เหรียญราชอิสริยาภรณ์ ประดับที่อกเสื้อเบื้องซ้ายเหนือปกกระเป๋าดารา (ไม่สวมสายสะพาย)



ม.ป.ช. ประดับร่วมกับ ม.ว.ม.
 เหรียญราชอิสริยาภรณ์ ห้อยกับแพรแถบผูกเป็นรูปแมลงปอประดับที่หน้าบ่าเสื้อเบื้องซ้าย
 และเหรียญราชอิสริยาภรณ์ (ครึ่งยศ)
 ดารา ป.ม.ช. ประดับที่อกเสื้อด้านซ้าย
 ดารา ม.ว.ม. ประดับในระดับต่ำกว่าดารา ม.ป.ช. เยื้องไปทางซ้าย (ไม่สวมสายสะพาย)



ป.ช. ประดับร่วมกับ ป.ม.

และเหรียญราชอิสริยาภรณ์ (เครื่องยศ)

ดารา ป.ช. ประดับที่อกเสื้อเบื้องซ้ายได้ชายปกกระเป๋

ดารา ป.ม. ประดับในระดับต่ำกว่าดารา ป.ช. เยื้องไป

ทางซ้าย

เหรียญราชอิสริยาภรณ์ ประดับที่อกเสื้อเบื้องซ้ายเหนือปก
กระเป๋ (ไม่สวมสายสะพาย)



ป.ช. ประดับร่วมกับ ป.ม.

เหรียญราชอิสริยาภรณ์ ห้อยกับแพรแถบผูกเป็นรูป

แมลงปอประดับที่หน้าบ่าเสื้อเบื้องซ้าย

และเหรียญราชอิสริยาภรณ์ (เครื่องยศ)

ดารา ป.ช. ประดับที่อกเสื้อเบื้องซ้าย

ดารา ป.ม. ประดับในระดับต่ำกว่าดารา ป.ช. เยื้องไป

ทางซ้าย

(ไม่สวมสายสะพาย)

การประดับ ท.ช. ร่วมกับ ท.ม.และเหรียญราชอิสริยาภรณ์

การประดับ ต.ช. ร่วมกับ ต.ม.และเหรียญราชอิสริยาภรณ์

การประดับ จ.ช. ร่วมกับ จ.ม.และเหรียญราชอิสริยาภรณ์

การประดับ บ.ช. ร่วมกับ บ.ม.และเหรียญราชอิสริยาภรณ์

การประดับ ร.ท.ช. ร่วมกับ ร.ท.ม.และเหรียญราชอิสริยาภรณ์

การประดับ ร.ง.ช. ร่วมกับ ร.ง.ม.และเหรียญราชอิสริยาภรณ์

ทั้ง ชาย และหญิง ให้ประดับเหมือน เต็มยศ

การแต่งกายประดับเครื่องราชอิสริยาภรณ์อันมีเกียรติยศยิ่งมงกุฎไทย

เครื่องแบบเต็มยศ



ม.ว.ม. ประดับร่วมกับ ป.ช.

และเหรียญราชอิสริยาภรณ์ (เต็มยศ)

ดวงตรา ม.ว.ม. ห้อยกับสายสะพาย สะพายบ่าซ้ายเฉียงลงทางขวา

ดารา ม.ว.ม. ประดับที่อกเสื้อเบื้องซ้ายใต้ชายปก

กระเป่า

ดารา ป.ช. ประดับในระดับต่ำกว่าดารา ม.ว.ม. เยื้องไปทางซ้าย

เหรียญราชอิสริยาภรณ์ ประดับที่อกเสื้อเบื้องซ้ายเหนือปกกระเป่า



ม.ว.ม. ประดับร่วมกับ ป.ช.

และเหรียญราชอิสริยาภรณ์ (เต็มยศ)

ดวงตรา ม.ว.ม. ห้อยกับสายสะพาย สะพายบ่าซ้ายเฉียงลงทางขวา

ดารา ม.ว.ม. ประดับที่อกเสื้อเบื้องซ้าย

ดารา ป.ช. ประดับในระดับต่ำกว่าดารา

ม.ว.ม. เยื้องไปทางซ้าย

เหรียญราชอิสริยาภรณ์ ห้อยกับแพรแถบผูกเป็นรูปแมลงปอประดับที่หน้าบ่าเสื้อเบื้องซ้าย



ป.ม. ประดับร่วมกับ ท.ช.

และเหรียญราชอิสริยาภรณ์ (เต็มยศ)

ดวงตรา ป.ม. ห้อยกับสายสะพาย สะพายบ่าขวาเฉียงลงทางซ้าย

ดวงตรา ท.ช. ห้อยกับแพรแถบสวมคอ แพรแถบลอดออกระหว่างตะขอตัวล่างกับคุดมเม็ดแรก

ดารา ป.ม. ประดับที่อกเสื้อเบื้องซ้ายใต้ชายปกกระเป่า

ดารา ท.ช. ประดับในระดับต่ำกว่าดารา ป.ม. เยื้องไปทางซ้าย

เหรียญราชอิสริยาภรณ์ ประดับที่อกเสื้อเบื้องซ้ายเหนือปกกระเป่า



ป.ม. ประดับร่วมกับ ท.ช.

และเหรียญราชอิสริยาภรณ์ (เต็มยศ)

ดวงตรา ป.ม. ห้อยกับสายสะพาย สะพายบ่าขวาเฉียงลง
ทางซ้าย

ดวงตรา ท.ช. ห้อยกับแพรแถบผูกเป็นรูปแมลงปอ
ประดับที่หน้าบ่าเสื้อเบื้องซ้าย

ดารา ป.ม. ประดับที่อกเสื้อเบื้องซ้าย

ดารา ท.ช. ประดับในระดับต่ำกว่าดารา ป.ม. เยื้องไปทางซ้าย

เหรียญราชอิสริยาภรณ์ ห้อยกับแพรแถบผูกเป็น รูปแมลงปอ
ประดับในระดับต่ำกว่าดวงตรา ท.ช.

เยื้องไปทางซ้าย

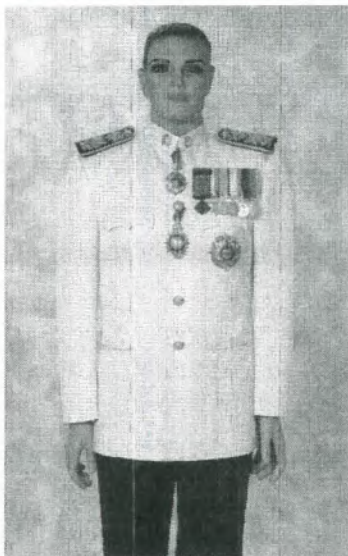

ท.ม. ประดับร่วมกับ ต.ช.

และเหรียญราชอิสริยาภรณ์ (เต็มยศ)

ดวงตรา ท.ม. ห้อยกับแพรแถบสวมคอแพรแถบลอดออก
ระหว่างตะขอต้วล่างกับคุดมเม็ดแรก

ดวงตรา ต.ช. ห้อยกับแพรแถบสวมคอ แพรแถบลอด ออก
จากรังคุดมเม็ดที่สอง โดยให้อยู่ใต้คุดม

ดารา ท.ม. ประดับที่อกเสื้อเบื้องซ้ายใต้ชายปกกระเป่า

เหรียญราชอิสริยาภรณ์ ประดับที่อกเสื้อเบื้องซ้าย

เหนือปกกระเป่า



**ท.ม. ประดับร่วมกับ ต.ช. และเหรียญราชอิสริยาภรณ์
(เต็มยศ)**

ดวงตรา ท.ม. ห้อยกับแพรแถบผูกเป็นรูปแมลงปอ
ประดับที่หน้าบ่าเสื้อเบื้องซ้าย

ดวงตรา ต.ช. ห้อยกับแพรแถบผูกเป็นรูปแมลงปอ ประดับใน
ระดับต่ำกว่าดวงตรา ท.ม. เยื้องไป ทางซ้าย

ดารา ท.ม. ประดับที่อกเสื้อเบื้องซ้าย

เหรียญราชอิสริยาภรณ์ ห้อยกับแพรแถบผูกเป็น รูปแมลงปอ
ประดับในระดับต่ำกว่าดวงตรา ต.ช. เยื้องไปทางซ้าย



ต.ม. ประดับร่วมกับ จ.ช.

และเหรียญราชอิสริยาภรณ์ (เต็มยศ)

ดวงตรา ต.ม. ห้อยกับแพรแถบสวมคอ แพรแถบลอดออกระหว่าง
ตะขอต้วล่างกับดุมเม็ดแรก

ดวงตรา จ.ช. ห้อยกับแพรแถบประดับที่อกเสื้อเบื้องซ้ายเหนือปก
กระเป๋าร่วมกับเหรียญราชอิสริยาภรณ์อื่นๆ



ต.ม. ประดับร่วมกับ จ.ช. และเหรียญราชอิสริยาภรณ์
(เต็มยศ)

ดวงตรา ต.ม. ห้อยกับแพรแถบผูกเป็นรูปแมลงปอ
ประดับที่หน้าบ่าเสื้อเบื้องซ้าย

ดวงตรา จ.ช. ห้อยกับแพรแถบผูกเป็นรูปแมลงปอ
ประดับในระดับต่ำกว่าดวงตรา ต.ม. เยื้องไป ทางซ้าย

เหรียญราชอิสริยาภรณ์ ห้อยกับแพรแถบผูกเป็นรูปแมลงปอ
ประดับในระดับต่ำกว่าดวงตรา จ.ช.

เยื้องไปทางซ้าย



จ.ม. ประดับร่วมกับ บ.ช.

และเหรียญราชอิสริยาภรณ์ (เต็มยศ)

ดวงตรา จ.ม. และดวงตรา บ.ช. ห้อยกับแพรแถบ ประดับที่อก
เสื้อเบื้องซ้ายเหนือปกกระเป๋าร่วมกับเหรียญราชอิสริยาภรณ์อื่นๆ



จ.ม. ประดับร่วมกับ บ.ช. (เต็มยศ)

ดวงตรา จ.ม. ห้อยกับแพรแถบผูกเป็น
รูปแมลงปอประดับที่หน้าบ่าเสื้อเบื้องซ้าย
ดวงตรา บ.ช. ห้อยกับแพรแถบผูกเป็นรูปแมลงปอ ประดับใน
ระดับต่ำกว่าดวงตรา จ.ม. เยื้องไปทางซ้าย

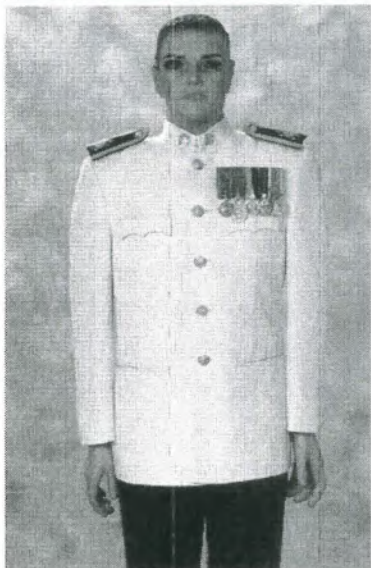

บ.ม. ประดับร่วมกับ ร.ท.ช.

และเหรียญราชอิสริยาภรณ์ (เต็มยศ)

ดวงตรา บ.ม. และดวงตรา ร.ท.ช. ห้อยกับแพรแถบ ประดับที่
อกเสื้อเบื้องซ้ายเหนือปกกระเป๋าร่วมกับเหรียญราชอิสริยาภรณ์
อื่นๆ



บ.ม. ประดับร่วมกับ ร.ท.ช. (เต็มยศ)

ดวงตรา บ.ม. ห้อยกับแพรแถบผูกเป็น
รูปแมลงปอ ประดับที่หน้าบ่าเสื้อเบื้องซ้าย
ดารา ร.ท.ช. ห้อยกับแพรแถบผูกเป็นรูปแมลงปอ ประดับใน
ระดับต่ำกว่าดวงตรา บ.ม. เยื้องไปทางซ้าย



ร.ท.ม. ประดับร่วมกับ ร.ง.ช.

และเหรียญราชอิสริยาภรณ์ (เต็มยศ)

ดวงตรา ร.ท.ม. และดวงตรา ร.ง.ช. ห้อยกับแพรแถบประดับที่
อกเสื้อเบื้องซ้ายเหนือปกกระเป๋าร่วมกับเหรียญราชอิสริยาภรณ์
อื่นๆ



ร.ท.ม. ประดับร่วมกับ ร.ง.ช. (เต็มยศ)

ดวงตรา ร.ท.ม. ห้อยกับแพรแถบผูกเป็น

รูปแมลงปอประดับที่หน้าบ่าเสื้อเบื้องซ้าย

ดารา ร.ง.ช. ห้อยกับแพรแถบผูกเป็นรูปแมลงปอ ประดับในระดับ

ต่ำกว่าดวงตรา ร.ท.ม. เยื้องไปทางซ้าย

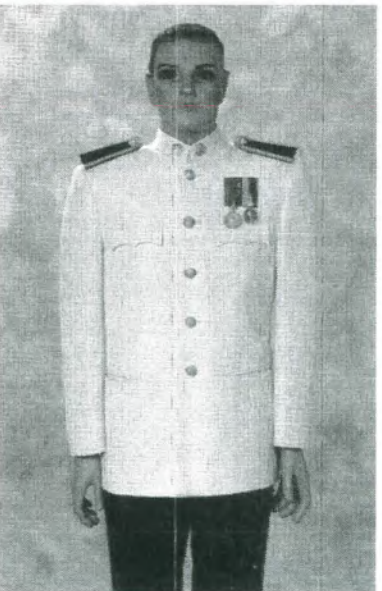

ร.ง.ม. ประดับร่วมกับและเหรียญราชอิสริยาภรณ์ (เต็มยศ)

ดวงตรา ร.ง.ม. ห้อยกับแพรแถบประดับที่อกเสื้อเบื้องซ้ายเหนือ
ปกกระเป๋าร่วมกับเหรียญราชอิสริยาภรณ์อื่นๆ



ร.ง.ม. ประดับร่วมกับเหรียญราชอิสริยาภรณ์ (เต็มยศ)
ดวงตรา ร.ง.ม. ห้อยกับแพรแถบผูกเป็น
รูปแมลงปอ ประดับที่หน้าบ่าเสื้อเบื้องซ้าย
เหรียญราชอิสริยาภรณ์ ห้อยกับแพรแถบผูกเป็นรูปแมลงปอ
ประดับในระดับต่ำกว่าดวงตรา ร.ง.ม. เยื้องไปทางซ้าย

เครื่องแต่งกายครึ่งยศ

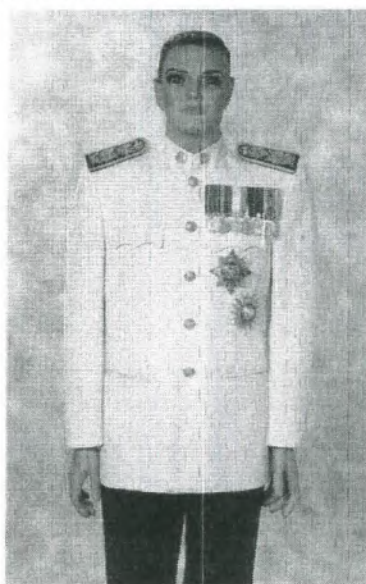

ม.ว.ม. ประดับร่วมกับ ป.ช.
และเหรียญราชอิสริยาภรณ์ (ครึ่งยศ)
ดารา ม.ว.ม. ประดับที่อกเสื้อเบื้องซ้ายได้ชายปกกระเป๋
ดารา ป.ช. ประดับในระดับต่ำกว่าดารา ม.ว.ม. เยื้องไปทางซ้าย
เหรียญราชอิสริยาภรณ์ ประดับที่อกเสื้อเบื้องซ้ายเหนือปกกระเป๋
(ไม่สวมสายสะพาย)



ม.ว.ม. ประดับร่วมกับ ป.ช.
และเหรียญราชอิสริยาภรณ์ (ครึ่งยศ)
ดารา ม.ว.ม. ประดับที่อกเสื้อเบื้องซ้าย
ดารา ป.ช. ประดับในระดับต่ำกว่าดารา ม.ว.ม.
เยื้องไปทางซ้าย
เหรียญราชอิสริยาภรณ์ ห้อยกับแพรแถบผูกเป็นรูป
แมลงปอ ประดับที่หน้าบ่าเสื้อเบื้องซ้าย
(ไม่สวมสายสะพาย)



ป.ม. ประดับร่วมกับ ท.ช.
และเหรียญราชอิสริยาภรณ์ (เครื่องยศ)

ดวงตรา ท.ช. ห้อยกับแพรแถบสวมคอ แพรแถบลอดคอระหว่าง
ตะขอต้วล่างกับคุดมเม็ดแรก

ดารา ป.ม. ประดับที่อกเสื้อเบื้องซ้ายได้ชายปกกระเป๋าดารา
ดารา ท.ช. ประดับในระดับต่ำกว่าดารา ป.ม. เยื้องไปทางซ้าย
เหรียญราชอิสริยาภรณ์ ประดับที่อกเสื้อเบื้องซ้าย
เหนือปกกระเป๋าดารา
(ไม่สวมสายสะพาย)



ป.ม. ประดับร่วมกับ ท.ช.
และเหรียญราชอิสริยาภรณ์ (เครื่องยศ)

ดวงตรา ท.ช. ห้อยกับแพรแถบผูกเป็นรูปแมลงปอ
ประดับที่หน้าบ่าเสื้อเบื้องซ้าย

ดารา ป.ม. ประดับที่อกเสื้อเบื้องซ้าย
ดารา ท.ช. ประดับในระดับต่ำกว่าดารา ป.ม.
เยื้องไปทางซ้าย
เหรียญราชอิสริยาภรณ์ ห้อยกับแพรแถบผูกเป็นรูป
แมลงปอประดับในระดับต่ำกว่าดวงตรา ท.ช.
เยื้องไปทางซ้าย
(ไม่สวมสายสะพาย)

การประดับ ท.ม. ร่วมกับ ต.ช. และเหรียญราชอิสริยาภรณ์
การประดับ ต.ม. ร่วมกับ จ.ช. และเหรียญราชอิสริยาภรณ์
การประดับ จ.ม. ร่วมกับ บ.ช. และเหรียญราชอิสริยาภรณ์
การประดับ บ.ม. ร่วมกับ ร.ท.ช. และเหรียญราชอิสริยาภรณ์
การประดับ ร.ท.ม. ร่วมกับ ร.ง.ช. และเหรียญราชอิสริยาภรณ์
การประดับ ร.ง.ม. ประดับร่วมกับเหรียญราชอิสริยาภรณ์
ทั้ง ชาย และหญิง ให้ประดับเหมือน เต็มยศ

ลักษณะแถบจำลอง เครื่องราชอิสริยาภรณ์
เครื่องราชอิสริยาภรณ์อันเป็นที่เชิดชูยิ่งช้างเผือก
เครื่องราชอิสริยาภรณ์อันมีเกียรติยศยิ่งมงกุฎไทย

ลำดับที่	ชื่อเครื่องราชอิสริยาภรณ์	ลักษณะแถบจำลอง คู่	ลักษณะแถบจำลอง เดี่ยว
1	เบญจมาภรณ์มงกุฎไทย (บ.ม.)		
2	เบญจมาภรณ์ช้างเผือก (บ.ช.) เบญจมาภรณ์มงกุฎไทย (บ.ม.)		
3	จักรดาราภรณ์มงกุฎไทย (จ.ม.) เบญจมาภรณ์ช้างเผือก (บ.ช.)		
4	จักรดาราภรณ์ช้างเผือก (จ.ช.) จักรดาราภรณ์มงกุฎไทย (จ.ม.)		
5	คริตาภรณ์มงกุฎไทย (ค.ม.) จักรดาราภรณ์ช้างเผือก (จ.ช.)		
6	คริตาภรณ์ช้างเผือก (ค.ช.) คริตาภรณ์มงกุฎไทย (ค.ม.)		
7	ทวีติยาภรณ์มงกุฎไทย (ท.ม.) คริตาภรณ์ช้างเผือก (ค.ช.)		
8	ทวีติยาภรณ์ช้างเผือก (ท.ช.) ทวีติยาภรณ์มงกุฎไทย (ท.ม.)		
9	ประถมาภรณ์มงกุฎไทย (ป.ม.) ทวีติยาภรณ์ช้างเผือก (ท.ช.)		
10	ประถมาภรณ์ช้างเผือก (ป.ช.) ประถมาภรณ์มงกุฎไทย (ป.ม.)		
11	มหาวชิรมงกุฎ (ม.ว.ม.) ประถมาภรณ์ช้างเผือก (ป.ช.)		
12	มหาปรมาภรณ์ช้างเผือก (ม.ป.ช.) มหาวชิรมงกุฎ (ม.ว.ม.)		

การคืนเครื่องราชอิสริยาภรณ์

ตามพระราชบัญญัติเครื่องราชอิสริยาภรณ์อันเป็นที่เชิดชูยิ่งช้างเผือก พ.ศ. ๒๔๘๔ และตามพระราชบัญญัติเครื่องราชอิสริยาภรณ์อันมีเกียรติยศยิ่งมงกุฎไทย พ.ศ. ๒๔๘๔ มาตรา ๑๐ และ ๑๑ ได้บัญญัติกรณีที่ต้องส่งคืนเครื่องราชอิสริยาภรณ์ ดังนี้

๑. เมื่อผู้ได้รับพระราชทาน เครื่องราชอิสริยาภรณ์นี้ ได้รับพระราชทานชั้นสูงขึ้นในตระกูลใด ได้รับพระราชทานต้องส่งคืนเครื่องราชอิสริยาภรณ์ของตระกูลนั้น

๒. กรณีที่ทรงพระกรุณาโปรดเกล้าฯ ให้เรียกคืนเครื่องราชอิสริยาภรณ์นี้คืนต้องส่งคืนทุกชั้นตราที่ทรงพระกรุณาโปรดเกล้าฯ

๓. เมื่อผู้ได้รับพระราชทานเครื่องราชอิสริยาภรณ์วายชนม์ ผู้รับมรดกต้องส่งคืนเครื่องราชอิสริยาภรณ์คืนทุกชั้นตรา ภายใน ๓๐ วัน

๔. ถ้าส่งเครื่องราชอิสริยาภรณ์คืนตามที่กฎหมายบัญญัติไม่ได้ด้วยประการใดๆ ต้องชดใช้ราคาเครื่องราชอิสริยาภรณ์ นั้น และคณะรัฐมนตรีได้กำหนดให้ปรับราคาชดใช้แทนเครื่องราชอิสริยาภรณ์ที่ไม่สามารถส่งคืนตามกฎหมาย ทุก ๓ ปี

ภาคผนวก

ระเบียบสำนักนายกรัฐมนตรี

ว่าด้วยการขอพระราชทานเครื่องราชอิสริยาภรณ์อันเป็นที่เชิดชูยิ่งช้างเผือก
และเครื่องราชอิสริยาภรณ์อันมีเกียรติยศยิ่งมงกุฎไทย

พ.ศ. ๒๕๖๔

โดยที่รัฐธรรมนูญแห่งราชอาณาจักรไทย หมายความว่าด้วยเครื่องราชอิสริยาภรณ์อันเป็นที่
เชิดชูยิ่งช้างเผือกและกฎหมายว่าด้วยเครื่องราชอิสริยาภรณ์อันมีเกียรติยศยิ่งมงกุฎไทย ได้บัญญัติไว้
ซึ่งพระราชอำนาจของพระมหากษัตริย์ที่จะพระราชทานเครื่องราชอิสริยาภรณ์แก่ผู้กระทำความดี
ความชอบเป็นประโยชน์แก่ราชการหรือสาธารณชน ซึ่งนอกจากการพระราชทานเครื่องราชอิสริยาภรณ์
ตามที่ทรงพระราชดำริเห็นสมควรแล้ว รัฐบาลได้วางระเบียบในการขอพระราชทานเครื่องราชอิสริยาภรณ์
เป็นหลักเกณฑ์กั้นกรองให้ได้มาซึ่งบุคคลผู้สมควรได้รับการเสนอขอพระราชทานเครื่องราชอิสริยาภรณ์
อย่างแท้จริงเพื่อประกอบพระราชดำริอีกทางหนึ่ง ซึ่งระเบียบดังกล่าวได้ใช้บังคับมาระยะหนึ่ง สมควรปรับปรุง
ให้มีความเหมาะสมและสอดคล้องกับสภาพการณ์ที่เปลี่ยนแปลงไป ทั้งนี้ สำนักนายกรัฐมนตรี
ได้นำความกราบบังคมทูลพระกรุณาทรงทราบฝ่าละอองธุลีพระบาทแล้ว ทรงพระกรุณาโปรดเกล้า
โปรดกระหม่อมพระราชทานพระบรมราชานุญาต

อาศัยอำนาจตามความในมาตรา ๑๑ (๘) แห่งพระราชบัญญัติระเบียบบริหารราชการแผ่นดิน
พ.ศ. ๒๕๓๔ นายกรัฐมนตรีโดยความเห็นชอบของคณะรัฐมนตรี จึงวางระเบียบไว้ ดังต่อไปนี้

ข้อ ๑ ระเบียบนี้เรียกว่า “ระเบียบสำนักนายกรัฐมนตรี ว่าด้วยการขอพระราชทาน
เครื่องราชอิสริยาภรณ์อันเป็นที่เชิดชูยิ่งช้างเผือกและเครื่องราชอิสริยาภรณ์อันมีเกียรติยศยิ่งมงกุฎไทย
พ.ศ. ๒๕๖๔”

ข้อ ๒ ระเบียบนี้ให้ใช้บังคับตั้งแต่วันถัดจากวันประกาศในราชกิจจานุเบกษาเป็นต้นไป

ข้อ ๓ ให้ยกเลิก

(๑) ระเบียบสำนักนายกรัฐมนตรีว่าด้วยการขอพระราชทานเครื่องราชอิสริยาภรณ์อันเป็นที่
เชิดชูยิ่งช้างเผือกและเครื่องราชอิสริยาภรณ์อันมีเกียรติยศยิ่งมงกุฎไทย พ.ศ. ๒๕๓๖

(๒) ประกาศคณะปฏิรูปการปกครองในระบอบประชาธิปไตยอันมีพระมหากษัตริย์ทรงเป็น
ประมุข ฉบับที่ ๓๓ เรื่อง แก้ไขเพิ่มเติมระเบียบสำนักนายกรัฐมนตรีว่าด้วยการขอพระราชทาน
เครื่องราชอิสริยาภรณ์อันเป็นที่เชิดชูยิ่งช้างเผือกและเครื่องราชอิสริยาภรณ์อันมีเกียรติยศยิ่งมงกุฎไทย
พ.ศ. ๒๕๓๖ ลงวันที่ ๓๐ กันยายน พุทธศักราช ๒๕๔๔

(๓) ระเบียบสำนักนายกรัฐมนตรี ว่าด้วยการขอพระราชทานเครื่องราชอิสริยาภรณ์อันเป็นที่
เชิดชูยิ่งช้างเผือกและเครื่องราชอิสริยาภรณ์อันมีเกียรติยศยิ่งมงกุฎไทย (ฉบับที่ ๒) พ.ศ. ๒๕๕๒

ข้อ ๔ ในระเบียบนี้

“เครื่องราชอิสริยาภรณ์” หมายความว่า เครื่องราชอิสริยาภรณ์อันเป็นที่เชิดชูยิ่งช้างเผือก ตามกฎหมายว่าด้วยเครื่องราชอิสริยาภรณ์อันเป็นที่เชิดชูยิ่งช้างเผือก หรือเครื่องราชอิสริยาภรณ์อันมีเกียรติยศยิ่งมงกุฎไทยตามกฎหมายว่าด้วยเครื่องราชอิสริยาภรณ์อันมีเกียรติยศยิ่งมงกุฎไทย แล้วแต่กรณี

“ข้าราชการการเมือง” หมายความว่า บุคคลซึ่งเป็นหรือถือว่าเป็นข้าราชการการเมือง ตามกฎหมายว่าด้วยระเบียบข้าราชการการเมืองหรือกฎหมายอื่น

“ข้าราชการ” หมายความว่า ข้าราชการซึ่งมีตำแหน่งหรือเงินเดือนประจำ ยกเว้นข้าราชการการเมือง และให้หมายความรวมถึงพนักงานส่วนท้องถิ่นตามกฎหมายว่าด้วยระเบียบบริหารงานบุคคลส่วนท้องถิ่นด้วย

“หน่วยงานของรัฐ” หมายความว่า กระทรวง ทบวง ส่วนราชการระดับกรมที่ขึ้นตรงต่อ นายกรัฐมนตรี สำนักงานเลขาธิการสภาผู้แทนราษฎร สำนักงานเลขาธิการวุฒิสภา หน่วยงานธุรการของศาลยุติธรรม ศาลปกครอง ศาลรัฐธรรมนูญ สำนักงานอัยการสูงสุด องค์การอิสระตามกฎหมาย กรุงเทพมหานคร และให้หมายความรวมถึงสภาอากาศไทยด้วย

“องค์การอิสระตามกฎหมาย” หมายความว่า องค์การอิสระตามรัฐธรรมนูญ และองค์การของรัฐ ที่เป็นอิสระ

“ผู้ช่วยรัฐมนตรี” หมายความว่า กรรมการผู้ช่วยรัฐมนตรีตามระเบียบสำนักนายกรัฐมนตรี ว่าด้วยคณะกรรมการผู้ช่วยรัฐมนตรี

ข้อ ๕ ระเบียบนี้ให้ใช้บังคับแก่ราชการส่วนกลาง ราชการส่วนภูมิภาค ราชการส่วนท้องถิ่น รัฐวิสาหกิจ องค์การมหาชน องค์การของรัฐ หรือหน่วยงานอื่นของรัฐที่มีกฎหมายจัดตั้ง รวมทั้งบุคคลที่กำหนดไว้ในระเบียบนี้ ยกเว้นส่วนราชการในพระองค์ตามกฎหมายว่าด้วยระเบียบบริหารราชการในพระองค์

ข้อ ๖ ให้นายกรัฐมนตรีรักษาการตามระเบียบนี้ ในกรณีที่มีปัญหาในการปฏิบัติ ตามระเบียบนี้ ให้สำนักเลขาธิการคณะรัฐมนตรีเสนอนายกรัฐมนตรีเพื่อวินิจฉัย คำวินิจฉัย ของนายกรัฐมนตรีให้ถือเป็นที่สุด

ในการนี้ สำนักเลขาธิการคณะรัฐมนตรีอาจเสนอคณะกรรมการตามข้อ ๑๙ เพื่อพิจารณา ด้วยก็ได้

หมวด ๑

บททั่วไป

ข้อ ๗ เครื่องราชอิสริยาภรณ์เป็นเครื่องหมายแห่งเกียรติยศ ซึ่งพระมหากษัตริย์ทรงพระกรุณาโปรดเกล้าโปรดกระหม่อมพระราชทานแก่ผู้กระทำความดีความชอบเป็นประโยชน์แก่ราชการ

หรือสาธารณชน ตามที่ทรงพระราชดำริเห็นสมควร เพื่อเป็นบำเหน็จความชอบและเครื่องหมายเชิดชูเกียรติยศอย่างสูงแก่ผู้ได้รับพระราชทาน

เมื่อทรงพระกรุณาโปรดเกล้าโปรดกระหม่อมพระราชทานเครื่องราชอิสริยาภรณ์ให้แก่บุคคลใด ให้สำนักเลขาธิการคณะรัฐมนตรีประกาศในราชกิจจานุเบกษาต่อไป

ข้อ ๘ ในการพิจารณาเสนอขอพระราชทานเครื่องราชอิสริยาภรณ์ใด ชั้นตราใด แก่บุคคลใด นอกจากจะต้องพิจารณาตามตำแหน่ง ระดับ ชั้น ชั้นยศ และกำหนดระยะเวลาที่จะขอพระราชทานเครื่องราชอิสริยาภรณ์ตามบัญชีท้ายระเบียบนี้แล้ว ให้พิจารณาโดยรอบคอบว่าบุคคลนั้นเป็นผู้ประพฤติดี มีความจงรักภักดีและมีทัศนคติที่ดีต่อพระมหากษัตริย์ผู้ทรงไว้ซึ่งพระราชอำนาจที่จะพระราชทานเครื่องราชอิสริยาภรณ์ และได้กระทำความดีความชอบเป็นประโยชน์แก่ราชการหรือสาธารณชนจนถึงขนาดควรได้รับการเสนอขอพระราชทานเครื่องราชอิสริยาภรณ์ ทั้งนี้ เพื่อให้บุคคลที่ได้รับพระราชทานมีความภาคภูมิใจในเครื่องราชอิสริยาภรณ์ที่ได้รับพระราชทานอย่างแท้จริง และเพื่อให้เครื่องราชอิสริยาภรณ์เป็นเครื่องหมายเชิดชูเกียรติยศอย่างสูงด้วย

ข้อ ๙ การเสนอขอพระราชทานเครื่องราชอิสริยาภรณ์ประจำปีให้ขอพระราชทานในโอกาสพระราชพิธีเฉลิมพระชนมพรรษา เว้นแต่การเสนอขอพระราชทานกรณีที่มีความจำเป็นรีบด่วน ตามข้อ ๒๒ การเสนอขอพระราชทานให้แก่ผู้แทนทางการทูตของต่างประเทศและชาวต่างประเทศ ตามข้อ ๒๓ และการเสนอขอพระราชทานให้แก่ผู้วายชนม์ตามข้อ ๒๔ ให้เสนอขอพระราชทานได้ตามคราวแห่งความชอบและตามเหตุการณ์เป็นกรณี ๆ ไป

เพื่อประโยชน์ในการพิจารณาเสนอขอพระราชทานเครื่องราชอิสริยาภรณ์ในโอกาส นอกเหนือจากที่กำหนดในวรรคหนึ่ง คณะรัฐมนตรีอาจกำหนดวิธีการสำหรับหน่วยงานของรัฐ หรือผู้เสนอขอพระราชทานเครื่องราชอิสริยาภรณ์ตามข้อ ๑๔ เฉพาะโอกาสเช่นว่านั้น แต่จะกำหนดหลักเกณฑ์หรือคุณสมบัติบุคคลให้แตกต่างไปจากระเบียบนี้มิได้

ข้อ ๑๐ ให้สำนักเลขาธิการคณะรัฐมนตรีกำหนดวิธีการเสนอขอพระราชทานและรับรองคุณสมบัติของบุคคลที่พึงได้รับการพิจารณาเสนอขอพระราชทานเครื่องราชอิสริยาภรณ์ รายการ และจำนวนเอกสารประกอบการเสนอขอพระราชทานเครื่องราชอิสริยาภรณ์ แล้วแจ้งเวียนให้หน่วยงานของรัฐหรือบุคคลตามข้อ ๑๔ ทราบและถือปฏิบัติ

หมวด ๒

การเสนอขอพระราชทาน

ข้อ ๑๑ การเสนอขอพระราชทานเครื่องราชอิสริยาภรณ์ให้เริ่มจากเครื่องราชอิสริยาภรณ์อันมีเกียรติยศยิ่งมงกุฎไทยและเครื่องราชอิสริยาภรณ์อันเป็นที่เชิดชูยิ่งช้างเผือกสลับกัน เว้นแต่จะได้อำหนดไว้เป็นอย่างอื่นในระเบียบนี้ โดยมีชั้นตราตามลำดับ ดังนี้

- (๑) ชั้นที่ ๗ เหรียญเงินมงกุฎไทย
- (๒) ชั้นที่ ๗ เหรียญเงินช้างเผือก
- (๓) ชั้นที่ ๖ เหรียญทองมงกุฎไทย
- (๔) ชั้นที่ ๖ เหรียญทองช้างเผือก
- (๕) ชั้นที่ ๕ เบญจมาภรณ์มงกุฎไทย
- (๖) ชั้นที่ ๕ เบญจมาภรณ์ช้างเผือก
- (๗) ชั้นที่ ๔ จัตุรตาภรณ์มงกุฎไทย
- (๘) ชั้นที่ ๔ จัตุรตาภรณ์ช้างเผือก
- (๙) ชั้นที่ ๓ ตริตาภรณ์มงกุฎไทย
- (๑๐) ชั้นที่ ๓ ตริตาภรณ์ช้างเผือก
- (๑๑) ชั้นที่ ๒ ทวีติยาภรณ์มงกุฎไทย
- (๑๒) ชั้นที่ ๒ ทวีติยาภรณ์ช้างเผือก
- (๑๓) ชั้นที่ ๑ ประถมาภรณ์มงกุฎไทย
- (๑๔) ชั้นที่ ๑ ประถมาภรณ์ช้างเผือก
- (๑๕) ชั้นสูงสุด มหาชริมมงกุฎ และ
- (๑๖) ชั้นสูงสุด มหาปรมาภรณ์ช้างเผือก

การเสนอขอพระราชทานเครื่องราชอิสริยาภรณ์ปิดกั้นหรือกรณีอื่นใดที่ไม่เป็นไปตามหลักเกณฑ์ที่กำหนดในระเบียบนี้ จะกระทำมิได้

ข้อ ๑๒ นอกจากที่กำหนดไว้ในหมวด ๔ แล้ว บุคคลที่พึงได้รับการพิจารณาเสนอขอพระราชทานเครื่องราชอิสริยาภรณ์จะต้องมีคุณสมบัติและไม่มีลักษณะต้องห้าม ดังนี้

- (๑) เป็นผู้มิใช่สัญชาติไทย
- (๒) เป็นผู้ประพฤติดี และปฏิบัติงานราชการหรือปฏิบัติงานที่เป็นประโยชน์แก่สาธารณชนด้วยความอดุสาหะ ซื่อสัตย์ และเอาใจใส่ต่อหน้าที่อย่างดียิ่ง
- (๓) เป็นผู้ดำรงตำแหน่งตามหลักเกณฑ์ที่กำหนดในบัญชีท้ายระเบียบนี้
- (๔) เป็นผู้ไม่เคยมีพระบรมราชโองการหรือทรงพระกรุณาโปรดเกล้าโปรดกระหม่อมพระราชทานพระบรมราชานุญาตให้เรียกคืนเครื่องราชอิสริยาภรณ์ เว้นแต่ได้รับพระราชทานคืนในภายหลัง
- (๕) เป็นผู้ไม่เคยต้องรับโทษจำคุกโดยคำพิพากษาถึงที่สุดให้จำคุก เว้นแต่เป็นโทษสำหรับความผิดที่ได้กระทำโดยประมาท หรือความผิดลหุโทษ
- (๖) เป็นผู้ที่ไม่อยู่ในระหว่างถูกกล่าวหาว่า
 - (ก) กระทำผิดวินัยอย่างร้ายแรงและถูกตั้งกรรมการสอบสวน หรืออยู่ระหว่างพิจารณาโทษทางวินัย หรืออยู่ระหว่างอุทธรณ์คำสั่งลงโทษทางวินัย

(ข) กระทำความผิดทางอาญาและอยู่ระหว่างสอบสวนของพนักงานสอบสวน หรืออยู่ระหว่างการดำเนินคดีอาญาในศาล หรือได้มีคำพิพากษาแล้วแต่คดียังไม่ถึงที่สุด เว้นแต่พนักงานอัยการรับแก้ต่างคดีนั้น หรือเป็นความผิดที่ได้กระทำโดยประมาท หรือความผิดลหุโทษ หรือความผิดที่มีโทษปรับสถานเดียว

(ค) กระทำความผิดและอยู่ระหว่างการไต่สวนตามกฎหมายประกอบรัฐธรรมนูญว่าด้วยการป้องกันและปราบปรามการทุจริต หรืออยู่ระหว่างการไต่สวนข้อเท็จจริงตามกฎหมายว่าด้วยมาตรการของฝ่ายบริหารในการป้องกันและปราบปรามการทุจริต

บุคคลตามวรรคหนึ่งต้องรับรองว่าเป็นผู้มีคุณสมบัติครบถ้วนตามระเบียบนี้ เพื่อให้หน่วยงานของรัฐหรือบุคคลตามข้อ ๑๔ ดำเนินการพิจารณาเสนอขอพระราชทานเครื่องราชอิสริยาภรณ์ให้แก่ตนต่อไป

ข้อ ๑๓ การเสนอขอพระราชทานเครื่องราชอิสริยาภรณ์ประจำปี ให้หน่วยงานของรัฐหรือบุคคลตามข้อ ๑๔ ดำเนินการจัดทำเอกสารการเสนอขอพระราชทานเครื่องราชอิสริยาภรณ์ โดยแยกเอกสารเป็นการเสนอขอพระราชทานให้แก่ผู้ที่ปฏิบัติหน้าที่ในปัจจุบัน และผู้ซึ่งพ้นจากการปฏิบัติหน้าที่เพราะเกษียณอายุ และให้เป็นไปตามลำดับชั้นตราเครื่องราชอิสริยาภรณ์ คือชั้นต่ำกว่าสายสะพาย และชั้นสายสะพาย แล้วส่งให้สำนักเลขาธิการคณะรัฐมนตรีก่อนวันพระราชพิธีเฉลิมพระชนมพรรษาไม่น้อยกว่าเก้าสิบวัน

ภายหลังจากที่ได้ส่งเอกสารการเสนอขอพระราชทานเครื่องราชอิสริยาภรณ์ประจำปีไปยังสำนักเลขาธิการคณะรัฐมนตรีแล้ว หากหน่วยงานของรัฐหรือบุคคลตามข้อ ๑๔ เห็นว่ามีบุคคลที่ได้รับแต่งตั้งให้ดำรงตำแหน่ง ระดับ ชั้น ชั้นยศ สูงขึ้น หรือได้รับเงินเดือนขั้นสูงของตำแหน่งที่ดำรงอยู่ และมีคุณสมบัติอื่นครบตามหลักเกณฑ์ที่จะขอพระราชทานเครื่องราชอิสริยาภรณ์ชั้นสายสะพายประจำปี ก็ให้ส่งเอกสารเพิ่มเติมไปยังสำนักเลขาธิการคณะรัฐมนตรีก่อนวันพระราชพิธีเฉลิมพระชนมพรรษาได้ แต่ต้องไม่น้อยกว่าหกสิบวัน

ข้อ ๑๔ ให้หัวหน้าหน่วยงานของรัฐและบุคคลดังต่อไปนี้เป็นผู้เสนอรายชื่อและรับรองคุณสมบัติและคุณลักษณะตามข้อ ๘ และข้อ ๑๒ ของบุคคลที่สมควรได้รับการเสนอขอพระราชทานเครื่องราชอิสริยาภรณ์ตามบัญชีท้ายระเบียบนี้

- (๑) นายกรัฐมนตรี สำหรับรัฐมนตรี และผู้ช่วยรัฐมนตรี
- (๒) ประธานสภาผู้แทนราษฎร สำหรับสมาชิกสภาผู้แทนราษฎร ประธานคณะกรรมการธิการสามัญประจำสภาผู้แทนราษฎร และข้าราชการรัฐสภาฝ่ายการเมืองประจำสภาผู้แทนราษฎร
- (๓) ประธานวุฒิสภา สำหรับสมาชิกวุฒิสภา ประธานคณะกรรมการธิการสามัญประจำวุฒิสภา และข้าราชการรัฐสภาฝ่ายการเมืองประจำวุฒิสภา
- (๔) รัฐมนตรีเจ้าสังกัด สำหรับข้าราชการการเมืองในสังกัด

(๕) ผู้ว่าราชการกรุงเทพมหานคร สำหรับข้าราชการการเมืองและผู้ดำรงตำแหน่งทางการเมืองในกรุงเทพมหานคร

(๖) ปลัดกระทรวง ปลัดทบวง หัวหน้าส่วนราชการระดับกรมที่ขึ้นตรงต่อนายกรัฐมนตรี ผู้บัญชาการตำรวจแห่งชาติ สำหรับข้าราชการ ลูกจ้างประจำของส่วนราชการ พนักงานราชการ และเจ้าหน้าที่ในสังกัด

(๗) ปลัดกระทรวงมหาดไทยหรือปลัดกรุงเทพมหานคร สำหรับผู้บริหารท้องถิ่น สมาชิกสภาท้องถิ่น ผู้ปฏิบัติงานในหน่วยงานตามกฎหมายจัดตั้งองค์กรปกครองส่วนท้องถิ่น พนักงานส่วนท้องถิ่น ลูกจ้างประจำ และผู้ปฏิบัติงานตามกฎหมายว่าด้วยลักษณะปกครองท้องถิ่น แล้วแต่กรณี

(๘) เลขาธิการสำนักงานศาลยุติธรรม เลขาธิการสำนักงานศาลปกครอง เลขาธิการสำนักงานศาลรัฐธรรมนูญ สำหรับข้าราชการตุลาการ ตะเฑาะยุติธรรม ผู้พิพากษาสมทบ ผู้ดำรงตำแหน่งในศาลนั้น ๆ และข้าราชการหรือเจ้าหน้าที่ในศาลนั้น ๆ แล้วแต่กรณี

(๙) อัยการสูงสุด สำหรับข้าราชการฝ่ายอัยการและเจ้าหน้าที่ในสังกัด

(๑๐) ประธานองค์กรอิสระตามกฎหมาย สำหรับผู้ดำรงตำแหน่งในองค์กรอิสระนั้น ๆ

(๑๑) เลขาธิการสภาผู้แทนราษฎร เลขาธิการวุฒิสภา สำหรับข้าราชการหรือเจ้าหน้าที่ในสังกัด และผู้ปฏิบัติงานให้แก่คณะกรรมการสามัญประจำสภานั้น ๆ แล้วแต่กรณี

(๑๒) เลขาธิการหรือหัวหน้าหน่วยธุรการขององค์กรอิสระตามกฎหมาย สำหรับข้าราชการ พนักงาน และเจ้าหน้าที่ในหน่วยธุรการขององค์กรอิสระนั้น ๆ

(๑๓) หัวหน้าหน่วยงานของรัฐนอกจาก (๖) สำหรับบุคคลหรือพนักงานในสังกัด

(๑๔) บุคคลตาม (๕) (๖) (๗) โดยความเห็นชอบของรัฐมนตรีหรือผู้มีอำนาจกำกับดูแลตามกฎหมาย สำหรับผู้บริหารสูงสุด พนักงานหรือเจ้าหน้าที่รัฐวิสาหกิจ องค์กรมหาชน องค์กรของรัฐ หน่วยงานอื่นของรัฐที่มีลักษณะอย่างเดียวกัน และสถาบันอุดมศึกษาของรัฐ ในสังกัดหรือในกำกับ แล้วแต่กรณี

(๑๕) บุคคลตาม (๖) (๗) (๘) (๙) (๑๐) (๑๑) (๑๒) (๑๓) (๑๔) สำหรับราชบัณฑิต และกรรมการตามกฎหมายที่ทรงพระกรุณาโปรดเกล้าโปรดกระหม่อมแต่งตั้ง ในส่วนที่เกี่ยวข้องกับหน่วยงานนั้น

ข้อ ๑๕ ให้หัวหน้าส่วนราชการที่มีฐานะเป็นกรม ซึ่งจะดำเนินการเสนอขอพระราชทานเครื่องราชอิสริยาภรณ์ให้แก่บุคคลตามข้อ ๑๔ (๖) ที่รับรองคุณสมบัติของตนเองแล้ว แต่งตั้งคณะกรรมการขึ้นคณะหนึ่ง ทำหน้าที่รวบรวมและตรวจสอบรายชื่อ เอกสาร และหลักฐานต่าง ๆ แล้วพิจารณาคุณสมบัติและกลั่นกรองความดีความชอบตามที่กำหนดในระเบียบนี้ พร้อมทั้งรับรองว่าเป็นบุคคลที่สมควรได้รับการเสนอขอพระราชทานเครื่องราชอิสริยาภรณ์ ก่อนส่งเรื่องไปยังผู้เสนอรายชื่อตามข้อ ๑๔ (๖)

ให้หัวหน้าส่วนราชการระดับกระทรวง ทบวง แต่งตั้งคณะกรรมการขึ้นอีกคณะหนึ่ง เพื่อทำหน้าที่พิจารณากลับกรองและรับรองอีกชั้นหนึ่ง ก่อนเสนอไปยังผู้เสนอรายชื่อตามข้อ ๑๔ (๖) เพื่อพิจารณารับรองแล้วส่งให้สำนักเลขาธิการคณะรัฐมนตรีต่อไป

การเสนอขอพระราชทานเครื่องราชอิสริยาภรณ์ให้แก่บุคคลตามข้อ ๑๔ (๘) (๙) (๑๐) (๑๑) (๑๒) (๑๓) (๑๔) และ (๑๕) ให้นำความในวรรคหนึ่งและวรรคสองมาใช้บังคับโดยอนุโลม

ข้อ ๑๖ ให้ผู้ว่าราชการจังหวัดและปลัดกรุงเทพมหานครซึ่งจะดำเนินการเสนอขอพระราชทานเครื่องราชอิสริยาภรณ์ให้แก่ผู้บริหารท้องถิ่น สมาชิกสภาท้องถิ่น ผู้ปฏิบัติงาน ตามกฎหมายจัดตั้งองค์กรปกครองส่วนท้องถิ่น พนักงานส่วนท้องถิ่น ลูกจ้างประจำ และผู้ปฏิบัติงาน ตามกฎหมายว่าด้วยลักษณะปกครองท้องที่ในเขตจังหวัดหรือท้องที่ของตน ที่รับรองคุณสมบัติ ของตนเองแล้ว แต่งตั้งคณะกรรมการขึ้นคณะหนึ่ง ทำหน้าที่รวบรวมตรวจสอบรายชื่อ เอกสาร และหลักฐานต่าง ๆ แล้วพิจารณาคุณสมบัติ คุณสมบัติ และกลิ่นกรองความดีความชอบตามที่กำหนด ในระเบียบนี้ พร้อมทั้งรับรองว่าเป็นบุคคลที่สมควรได้รับการเสนอขอพระราชทานเครื่องราชอิสริยาภรณ์ แล้วเสนอไปยังปลัดกระทรวงมหาดไทยหรือสำนักเลขาธิการคณะรัฐมนตรี แล้วแต่กรณี

ข้อ ๑๗ ภายใต้บังคับข้อ ๘ และข้อ ๑๒ บุคคลผู้มีคุณสมบัติและคุณลักษณะครบถ้วน และได้รับการเสนอขอพระราชทานเครื่องราชอิสริยาภรณ์ประจำปี ต้องดำรงตำแหน่งอยู่ในวันพระราชพิธี เฉลิมพระชนมพรรษาของปีที่ขอพระราชทาน ยกเว้นกรณีดังต่อไปนี้

(๑) ผู้ซึ่งเคยดำรงตำแหน่งข้าราชการการเมือง สมาชิกรัฐสภา หรือข้าราชการรัฐสภา ฝ่ายการเมือง ต้องมีระยะเวลาการดำรงตำแหน่งใดตำแหน่งหนึ่งติดต่อกันมาแล้วไม่น้อยกว่า หนึ่งร้อยสี่สิบวัน นับตั้งแต่วันที่ดำรงตำแหน่งหลังจากวันพระราชพิธีเฉลิมพระชนมพรรษาของปีที่ผ่านมา จนถึงวันพระราชพิธีเฉลิมพระชนมพรรษาของปีที่จะขอพระราชทาน

(๒) ผู้ซึ่งเคยดำรงตำแหน่งข้าราชการการเมือง สมาชิกรัฐสภา หรือข้าราชการรัฐสภา ฝ่ายการเมืองหลายตำแหน่งหรือหลายครั้ง ต้องมีระยะเวลาการดำรงตำแหน่งใดตำแหน่งหนึ่ง หรือหลายตำแหน่งรวมกันมาแล้วไม่น้อยกว่าหนึ่งร้อยแปดสิบวัน นับตั้งแต่วันที่ดำรงตำแหน่งหลังจาก วันพระราชพิธีเฉลิมพระชนมพรรษาของปีที่ผ่านมา จนถึงวันพระราชพิธีเฉลิมพระชนมพรรษาของปี ที่จะขอพระราชทาน

(๓) ผู้ซึ่งพ้นจากการปฏิบัติหน้าที่เพราะเกษียณอายุ และมีคุณสมบัติที่จะได้รับการพิจารณา เสนอขอพระราชทานเครื่องราชอิสริยาภรณ์อยู่ก่อนการพ้นจากการปฏิบัติหน้าที่

(๔) เป็นผู้เคยมีลักษณะต้องห้ามตามข้อ ๑๒ (๖) ซึ่งต่อมาปรากฏผลการสอบสวน ได้ส่วน หรือมีคำพิพากษาถึงที่สุดแล้วว่าไม่มีความผิด

(๕) เป็นผู้มิพลงานความดีความชอบอย่างยิ่งเฉพาะที่กำหนดในบัญชีท้ายระเบียบนี้

ข้อ ๑๘ ในการนี้ระยะเวลาเพื่อเสนอขอพระราชทานเครื่องราชอิสริยาภรณ์ตามระเบียบนี้ หากเป็นผู้มีกรณีดังต่อไปนี้ในปีใด ให้เพิ่มกำหนดระยะเวลาการขอพระราชทานอีกกรณีละหนึ่งปี

(๑) เป็นผู้ถูกลงโทษทางวินัย

(๒) เป็นผู้ที่มีผลการประเมินการปฏิบัติราชการหรือการปฏิบัติงานตามภารกิจที่กฎหมายกำหนดต่ำกว่าระดับดี เว้นแต่เป็นการขอพระราชทานตามหลักเกณฑ์ที่กำหนดระยะเวลาดำรงตำแหน่งหรือระยะเวลาเลื่อนขั้นตราเกินกว่าห้าปีบริบูรณ์ ให้พิจารณาผลการประเมินดังกล่าวในระยะเวลาห้าปี

หมวด ๓

การพิจารณาเสนอขอพระราชทาน

ข้อ ๑๙ ให้มีคณะกรรมการพิจารณาการเสนอขอพระราชทานเครื่องราชอิสริยาภรณ์ประจำปี ประกอบด้วย

- | | |
|---|------------------------------------|
| (๑) นายกรัฐมนตรีหรือรองนายกรัฐมนตรี
ที่ได้รับมอบหมาย | เป็นประธานกรรมการ |
| (๒) รองนายกรัฐมนตรี | เป็นกรรมการ |
| (๓) รัฐมนตรีที่นายกรัฐมนตรีแต่งตั้งจำนวนห้าคน | เป็นกรรมการ |
| (๔) เลขาธิการ ก.พ. | เป็นกรรมการ |
| (๕) เลขาธิการคณะรัฐมนตรี | เป็นกรรมการ
และเลขานุการ |
| (๖) ข้าราชการในสำนักเลขาธิการคณะรัฐมนตรีคนหนึ่ง
ที่เลขาธิการคณะรัฐมนตรีมอบหมาย | เป็นกรรมการ
และผู้ช่วยเลขานุการ |
| (๗) ผู้อำนวยการกองอาลักษณ์
และเครื่องราชอิสริยาภรณ์
สำนักเลขาธิการคณะรัฐมนตรี | เป็นกรรมการ
และผู้ช่วยเลขานุการ |

ให้คณะกรรมการตามวรรคหนึ่ง มีหน้าที่และอำนาจในการพิจารณาเสนอขอพระราชทานเครื่องราชอิสริยาภรณ์ทุกชั้นตราแก่บุคคลที่สมควรขอพระราชทาน

ให้ประธานกรรมการตามวรรคหนึ่งมีอำนาจแต่งตั้งคณะอนุกรรมการหรือคณะทำงานเพื่อกลั่นกรอง ตรวจสอบ หรือดำเนินการอื่นตามที่ประธานกรรมการมอบหมาย

ข้อ ๒๐ เมื่อสำนักเลขาธิการคณะรัฐมนตรีได้รับเอกสารการเสนอขอพระราชทานเครื่องราชอิสริยาภรณ์ประจำปีแล้ว ให้ตรวจสอบคุณสมบัติ ประวัติการได้รับพระราชทานเครื่องราชอิสริยาภรณ์ และเครื่องราชอิสริยาภรณ์ที่สมควรขอพระราชทานตามระเบียบนี้หรือตามหลักเกณฑ์ที่กำหนดในบัญชีท้ายระเบียบนี้ แล้วเสนอคณะกรรมการตามข้อ ๑๙ เพื่อพิจารณาต่อไป

ข้อ ๒๑ เมื่อคณะกรรมการตามข้อ ๑๙ พิจารณาเสร็จแล้ว ให้สำนักเลขาธิการคณะรัฐมนตรีเสนอรายชื่อบุคคลพร้อมทั้งชั้นตราเครื่องราชอิสริยาภรณ์ที่สมควรขอพระราชทานให้นายกรัฐมนตรีพิจารณา เมื่อนายกรัฐมนตรีเห็นชอบแล้ว ให้สำนักเลขาธิการคณะรัฐมนตรีเสนอรายชื่อไปยัง

สำนักพระราชวังเพื่อ นำความกราบบังคมทูลพระกรุณาขอพระราชทานเครื่องราชอิสริยาภรณ์ หากทรงพระกรุณาโปรดเกล้าโปรดกระหม่อมพระราชทานแล้ว ให้ประกาศในราชกิจจานุเบกษาต่อไป

ข้อ ๒๒ ในกรณีที่มีความจำเป็นรีบด่วนซึ่งไม่อาจเรียกประชุมคณะกรรมการตามข้อ ๑๙ ให้สำนักเลขาธิการคณะรัฐมนตรีเสนอรายชื่อบุคคลผู้สมควรได้รับการเสนอขอพระราชทานตามที่กำหนดไว้ในระเบียบนี้ต่อนายกรัฐมนตรีโดยไม่ต้องเสนอคณะกรรมการตามข้อ ๑๙

เมื่อนายกรัฐมนตรีเห็นชอบแล้ว ให้สำนักเลขาธิการคณะรัฐมนตรีเสนอรายชื่อไปยังสำนักพระราชวังเพื่อ นำความกราบบังคมทูลพระกรุณาขอพระราชทานเครื่องราชอิสริยาภรณ์ หากทรงพระกรุณาโปรดเกล้าโปรดกระหม่อมพระราชทานแล้ว ให้ประกาศในราชกิจจานุเบกษาต่อไป

หมวด ๔

การเสนอและการพิจารณาการเสนอขอพระราชทานแก่บุคคลบางประเภท

ข้อ ๒๓ การเสนอขอพระราชทานเครื่องราชอิสริยาภรณ์ให้แก่ผู้แทนทางการทูตของต่างประเทศ และชาวต่างประเทศ ให้เสนอขอพระราชทานได้เมื่อผู้นั้นได้กระทำคุณประโยชน์แก่ประเทศไทยเป็นอย่างยิ่ง โดยให้หน่วยงานของรัฐที่ได้รับประโยชน์หรือเกี่ยวข้องมากที่สุดเป็นผู้พิจารณาเสนอขอพระราชทาน

ในการเสนอขอพระราชทานเครื่องราชอิสริยาภรณ์ตามวรรคหนึ่ง ให้หน่วยงานของรัฐที่เสนอขอพระราชทานแจ้งกระทรวงการต่างประเทศและสำนักเลขาธิการคณะรัฐมนตรีเพื่อพิจารณาความเหมาะสมของชั้นตราเครื่องราชอิสริยาภรณ์ที่เสนอขอพระราชทานตามลำดับ โดยพิจารณาตามหลักเกณฑ์ที่กำหนดในบัญชีท้ายระเบียบนี้

ภายในบังคับธรรมเนียมปฏิบัติระหว่างประเทศ เมื่อกระทรวงการต่างประเทศพิจารณาเห็นสมควรเสนอขอพระราชทานเครื่องราชอิสริยาภรณ์ใดและชั้นตราใดแล้ว ให้กระทรวงการต่างประเทศ ทาบตามรัฐบาลที่ชาวต่างประเทศนั้นถือสัญชาติว่าจะขัดข้องการขอพระราชทานเครื่องราชอิสริยาภรณ์ดังกล่าวหรือไม่ หากไม่ขัดข้อง ให้หน่วยงานของรัฐที่เสนอขอพระราชทานแจ้งผลการพิจารณาไปยังสำนักเลขาธิการคณะรัฐมนตรี เพื่อนำเสนอนายกรัฐมนตรีพิจารณา เมื่อนายกรัฐมนตรีเห็นชอบแล้ว ให้สำนักเลขาธิการคณะรัฐมนตรีเสนอรายชื่อไปยังสำนักพระราชวังเพื่อ นำความกราบบังคมทูลพระกรุณาขอพระราชทานเครื่องราชอิสริยาภรณ์ หากทรงพระกรุณาโปรดเกล้าโปรดกระหม่อมพระราชทานแล้ว ให้ประกาศในราชกิจจานุเบกษาต่อไป

ในกรณีนี้ มิให้นำความในข้อ ๑๑ วรรคสอง ข้อ ๑๒ ข้อ ๑๓ ข้อ ๑๘ ข้อ ๑๙ และข้อ ๒๐ มาใช้บังคับ

ข้อ ๒๔ การเสนอขอพระราชทานเครื่องราชอิสริยาภรณ์ให้แก่ผู้วายชนม์ ให้หน่วยงานของรัฐที่ได้รับประโยชน์หรือเกี่ยวข้องมากที่สุดเสนอขอพระราชทานได้เมื่อผู้วายชนม์ได้เคยกระทำคุณประโยชน์เป็นอย่างยิ่ง โดยให้ส่งเอกสารไปยังสำนักเลขาธิการคณะรัฐมนตรีเพื่อนำเสนอนายกรัฐมนตรีพิจารณา เมื่อนายกรัฐมนตรีเห็นชอบแล้ว ให้สำนักเลขาธิการคณะรัฐมนตรีเสนอรายชื่อไปยังสำนักพระราชวัง

เพื่อนำความกราบบังคมทูลพระกรุณาขอพระราชทานเครื่องราชอิสริยาภรณ์ หากทรงพระกรุณาโปรดเกล้าโปรดกระหม่อมพระราชทานแล้ว ให้ประกาศในราชกิจจานุเบกษาต่อไป

ในกรณีนี้ มิให้นำความในข้อ ๑๑ วรรคสอง ข้อ ๑๒ ข้อ ๑๓ ข้อ ๑๔ ข้อ ๑๕ และข้อ ๒๐ มาใช้บังคับ

บทเฉพาะกาล

ข้อ ๒๕ ให้ประธานกรรมการและกรรมการที่นายกรัฐมนตรีแต่งตั้งในคณะกรรมการพิจารณาการเสนอขอพระราชทานเครื่องราชอิสริยาภรณ์ชั้นสายสะพาย ตามระเบียบสำนักนายกรัฐมนตรีว่าด้วยการขอพระราชทานเครื่องราชอิสริยาภรณ์อันเป็นที่เชิดชูยิ่งช้างเผือกและเครื่องราชอิสริยาภรณ์อันมีเกียรติยศยิ่งมงกุฎไทย พ.ศ. ๒๕๓๖ และที่แก้ไขเพิ่มเติม ซึ่งดำรงตำแหน่งอยู่ในวันก่อนวันที่ระเบียบนี้ใช้บังคับ ปฏิบัติหน้าที่ประธานกรรมการและกรรมการในคณะกรรมการพิจารณาการเสนอขอพระราชทานเครื่องราชอิสริยาภรณ์ประจำปีตามระเบียบนี้ จนกว่าจะมีการแต่งตั้งกรรมการตามข้อ ๑๙ (๓)

ประกาศ ณ วันที่ ๒๙ กันยายน พ.ศ. ๒๕๖๔

พลเอก ประยุทธ์ จันทร์โอชา

นายกรัฐมนตรี

บัญชี ๑

การขอพระราชทานเครื่องราชอิสริยาภรณ์ให้แก่รัฐมนตรี

ลำดับ	ตำแหน่ง	เครื่องราชอิสริยาภรณ์ ที่ขอพระราชทาน		เงื่อนไขและระยะเวลา การเลื่อนชั้นตรา	หมายเหตุ
		เริ่มต้นขอ	เลื่อนได้ถึง		
๑	นายกรัฐมนตรี	ม.ว.ม.	ม.ป.ช.	๑. เริ่มขอพระราชทาน ม.ว.ม. ๒. ได้ ม.ว.ม. ขอ ม.ป.ช. ๓. ขอพระราชทานได้ทุกปี	ลำดับ ๒ - ๔ ต้องมีระยะเวลา การดำรงตำแหน่ง ติดต่อกันไม่น้อยกว่า ๓๐ วัน นับตั้งแต่วันที่ ดำรงตำแหน่งจนถึง วันก่อนวันพระราชพิธี เฉลิมพระชนมพรรษา ของปีที่จะขอพระราชทาน
๒	รองนายกรัฐมนตรี	ม.ว.ม.	ม.ป.ช.	๑. เริ่มขอพระราชทาน ม.ว.ม. ๒. ได้ ม.ว.ม. ขอ ม.ป.ช. ๓. ขอพระราชทานได้ทุกปี	
๓	รัฐมนตรีว่าการกระทรวง หรือทบวง หรือรัฐมนตรีประจำ สำนักนายกรัฐมนตรี	ป.ช.	ม.ป.ช.	๑. เริ่มขอพระราชทาน ป.ช. ๒. ได้ ป.ช. ขอ ม.ว.ม. ๓. ได้ ม.ว.ม. ขอ ม.ป.ช. ๔. ขอพระราชทานได้ทุกปี	
๔	รัฐมนตรีช่วยว่าการกระทรวง หรือทบวง	ป.ม.	ม.ป.ช.	๑. เริ่มขอพระราชทาน ป.ม. ๒. ได้ ป.ม. ขอ ป.ช. ๓. ได้ ป.ช. ขอ ม.ว.ม. ๔. ได้ ม.ว.ม. ขอ ม.ป.ช. ๕. ขอพระราชทานได้ทุกปี	

บัญชี ๒

การขอพระราชทานเครื่องราชอิสริยาภรณ์ให้แก่ข้าราชการการเมือง ผู้ช่วยรัฐมนตรี
ผู้แทนการค้าไทย กรรมการประสานงานสภาผู้แทนราษฎร และกรรมการประสานงานวุฒิสภา

ลำดับ	ตำแหน่ง	เครื่องราชอิสริยาภรณ์ ที่ขอพระราชทาน		เงื่อนไขและระยะเวลา การเลื่อนชั้นตรา	หมายเหตุ
		เริ่มต้นขอ	เลื่อนได้ถึง		
๑	เลขาธิการนายกรัฐมนตรี	ท.ม.	ม.ป.ช.	ปีเว้นปี	๑. ลำดับ ๑ - ๑๒ ต้องมีระยะเวลา การดำรงตำแหน่ง ติดต่อกันมาแล้ว ไม่น้อยกว่า ๙๐ วัน หรือดำรงตำแหน่ง หลายตำแหน่งรวมกัน มาแล้วไม่น้อยกว่า ๑๒๐ วัน นับตั้งแต่วันที่ดำรงตำแหน่ง จนถึงวันก่อนวันพระราชพิธี เฉลิมพระชนมพรรษา ของปีที่จะขอพระราชทาน และให้ขอได้เฉพาะผู้ที่ ได้รับเงินเดือนหรือ ค่าตอบแทนเป็นรายเดือน จากงบประมาณแผ่นดิน
๒	รองเลขาธิการนายกรัฐมนตรี ฝ่ายการเมือง	ต.ช.	ม.ว.ม.	ปีเว้นปี	
๓	ที่ปรึกษานายกรัฐมนตรี	ต.ช.	ป.ช.	๑. ต.ช. - ป.ม. ปีเว้นปี ๒. ได้ ป.ม. มาแล้วไม่น้อยกว่า ๓ ปีบริบูรณ์ ขอ ป.ช.	
๔	ที่ปรึกษารองนายกรัฐมนตรี	ต.ม.	ป.ม.	ปีเว้นปี	
๕	ที่ปรึกษารัฐมนตรี หรือ ที่ปรึกษารัฐมนตรีประจำ สำนักนายกรัฐมนตรี	ต.ม.	ท.ช.	ปีเว้นปี	
๖	โฆษกประจำสำนักนายกรัฐมนตรี	ต.ม.	ป.ช.	ปีเว้นปี	
๗	รองโฆษกประจำสำนักนายกรัฐมนตรี	ต.ม.	ป.ม.	ปีเว้นปี	
๘	ประจำสำนักเลขาธิการ นายกรัฐมนตรี	จ.ช.	ท.ม.	ปีเว้นปี	
๙	เลขานุการรัฐมนตรีว่าการ กระทรวง หรือทบวง หรือเลขานุการรัฐมนตรี ประจำสำนักนายกรัฐมนตรี	ต.ม.	ท.ช.	ปีเว้นปี	
๑๐	ผู้ช่วยเลขานุการรัฐมนตรีว่าการ กระทรวง หรือทบวง	ต.ม.	ท.ม.	ปีเว้นปี	
๑๑	ผู้ช่วยรัฐมนตรี	ต.ม.	ป.ช.	๑. ต.ม. - ป.ม. ปีเว้นปี ๒. ได้ ป.ม. มาแล้วไม่น้อยกว่า ๓ ปีบริบูรณ์ ขอ ป.ช.	

๓. ลำดับ ๓ - ๔

การเริ่มต้นขอพระราชทาน
ชั้นสายสะพาย จะต้อง
ดำรงตำแหน่งที่ปรึกษาฯ
มาแล้วไม่น้อยกว่า ๑ ปี
(๑๒ เดือน) ของปีที่จะ
ขอพระราชทาน

ลำดับ	ตำแหน่ง	เครื่องราชอิสริยาภรณ์ ที่ขอพระราชทาน		เงื่อนไขและระยะเวลา การเลื่อนชั้นตรา	หมายเหตุ
		เริ่มต้นขอ	เลื่อนได้ถึง		
๑๒	ผู้แทนการค้าไทย	ต.ม.	ป.ช.	๑. ต.ม. - ป.ม. ปีเว้นปี ๒. ได้ ป.ม. มาแล้วไม่น้อยกว่า ๓ ปีบริบูรณ์ ขอ ป.ช.	
๑๓	กรรมการประสานงาน สภาผู้แทนราษฎร หรือ กรรมการประสานงานวุฒิสภา ที่ดำรงตำแหน่ง สมาชิกสภาผู้แทนราษฎร หรือสมาชิกวุฒิสภา	ท.ม.	ม.ป.ช.	๑. ท.ม. - ท.ช. ทุกปี ๒. ท.ช. - ป.ช. ปีเว้นปี ๓. ได้ ป.ช. มาแล้วไม่น้อยกว่า ๓ ปีบริบูรณ์ ขอ ม.ว.ม. ๔. ได้ ม.ว.ม. มาแล้วไม่น้อยกว่า ๓ ปีบริบูรณ์ ขอ ม.ป.ช.	

บัญชี ๓

การขอพระราชทานเครื่องราชอิสริยาภรณ์ให้แก่ผู้ดำรงตำแหน่งในรัฐสภา

ลำดับ	ตำแหน่ง	เครื่องราชอิสริยาภรณ์ ที่ขอพระราชทาน		เงื่อนไขและระยะเวลา การเลื่อนขั้นตรา	หมายเหตุ
		เริ่มต้นขอ	เลื่อนได้ถึง		
๑	ประธานรัฐสภา	ม.ว.ม.	ม.ป.ช.	ทุกปี	๑. ลำดับ ๔ - ๗ ต้องมีระยะเวลา การดำรงตำแหน่ง ติดต่อกันมาแล้ว ไม่น้อยกว่า ๔๐ วัน นับตั้งแต่วันที่ดำรงตำแหน่ง จนถึงวันก่อนวันพระราชพิธี เฉลิมพระชนมพรรษา ของปีที่จะขอพระราชทาน
๒	ประธานสภาผู้แทนราษฎร	ม.ว.ม.	ม.ป.ช.	ทุกปี	
๓	ประธานวุฒิสภา	ม.ว.ม.	ม.ป.ช.	ทุกปี	
๔	รองประธานสภาผู้แทนราษฎร หรือ รองประธานวุฒิสภา	ป.ช.	ม.ป.ช.	ทุกปี	
๕	ผู้นำฝ่ายค้านในสภาผู้แทนราษฎร	ป.ม.	ม.ป.ช.	ทุกปี	
๖	ประธานคณะกรรมการการสามัญ ประจำสภาผู้แทนราษฎร หรือ ประจำวุฒิสภา	ท.ม.	ม.ป.ช.	๑. ท.ม. - ป.ม. ทุกปี ๒. ป.ม. - ป.ช. ปีเว้นปี ๓. ได้ ป.ช. มาแล้วไม่น้อยกว่า ๓ ปีบริบูรณ์ ขอ ม.ว.ม. ๔. ได้ ม.ว.ม. มาแล้วไม่น้อยกว่า ๓ ปีบริบูรณ์ ขอ ม.ป.ช.	๒. ลำดับ ๘ - ๑๕ ต้องมีระยะเวลา การดำรงตำแหน่ง ติดต่อกันมาแล้ว ไม่น้อยกว่า ๔๐ วัน หรือดำรงตำแหน่ง หลายตำแหน่งรวมกัน มาแล้วไม่น้อยกว่า ๑๒๐ วัน นับตั้งแต่วันที่ดำรงตำแหน่ง จนถึงวันก่อนวันพระราชพิธี เฉลิมพระชนมพรรษา ของปีที่จะขอพระราชทาน
๗	สมาชิกสภาผู้แทนราษฎร หรือ สมาชิกวุฒิสภา	ท.ม.	ม.ป.ช.	๑. ท.ม. - ป.ช. ปีเว้นปี ๒. ได้ ป.ช. มาแล้วไม่น้อยกว่า ๓ ปีบริบูรณ์ ขอ ม.ว.ม. ๓. ได้ ม.ว.ม. มาแล้วไม่น้อยกว่า ๓ ปีบริบูรณ์ ขอ ม.ป.ช.	
๘	ที่ปรึกษาประธานรัฐสภา ที่ปรึกษารองประธานรัฐสภา ที่ปรึกษาประธานสภาผู้แทนราษฎร หรือที่ปรึกษาประธานวุฒิสภา	ต.ม.	ป.ช.	๑. ต.ม. - ป.ม. ปีเว้นปี ๒. ได้ ป.ม. มาแล้วไม่น้อยกว่า ๓ ปีบริบูรณ์ ขอ ป.ช.	และให้ขอได้เฉพาะผู้ที่ ได้รับเงินเดือน จากงบประมาณแผ่นดิน ตามกฎหมายว่าด้วย ระเบียบข้าราชการรัฐสภา
๙	ที่ปรึกษารองประธาน สภาผู้แทนราษฎร หรือ ที่ปรึกษารองประธานวุฒิสภา	ต.ม.	ท.ช.	ปีเว้นปี	
๑๐	ที่ปรึกษาผู้นำฝ่ายค้าน ในสภาผู้แทนราษฎร	ต.ม.	ท.ช.	ปีเว้นปี	

๓. ลำดับ ๘

การเริ่มต้นขอพระราชทาน
ชั้นสายสะพาย จะต้อง
ดำรงตำแหน่งที่ปรึกษา
มาแล้วไม่น้อยกว่า ๑ ปี

ลำดับ	ตำแหน่ง	เครื่องราชอิสริยาภรณ์ ที่ขอพระราชทาน		เงื่อนไขและระยะเวลา การเลื่อนชั้นตรา	หมายเหตุ
		เริ่มต้นขอ	เลื่อนได้ถึง		
๑๑	โฆษกประธานสภาผู้แทนราษฎร โฆษกประธานวุฒิสภา หรือโฆษกผู้นำฝ่ายค้าน ในสภาผู้แทนราษฎร	ต.ม.	ท.ช.	ปีเว้นปี	(๑๒ เดือน) ของปีที่จะ ขอพระราชทาน ๔. ลำดับ ๑๖ - ๑๙ ต้องมีระยะเวลา การดำรงตำแหน่ง ติดต่อกันมาแล้ว ไม่น้อยกว่า ๑๒๐ วัน นับตั้งแต่วันที่ดำรงตำแหน่ง จนถึงวันก่อนวันพระราชพิธี เฉลิมพระชนมพรรษา ของปีที่ขอพระราชทาน ไม่น้อยกว่า ๖๐ วัน และให้ขอได้เฉพาะผู้ได้รับ ค่าตอบแทนเป็นรายเดือน จากงบประมาณหมวด ค่าตอบแทน
๑๒	เลขานุการประธานรัฐสภา เลขานุการรองประธานรัฐสภา เลขานุการประธานสภาผู้แทนราษฎร หรือเลขานุการประธานวุฒิสภา	ต.ม.	ท.ช.	ปีเว้นปี	
๑๓	เลขานุการรองประธาน สภาผู้แทนราษฎร เลขานุการรองประธานวุฒิสภา หรือเลขานุการผู้นำฝ่ายค้าน ในสภาผู้แทนราษฎร	จ.ช.	ท.ม.	ปีเว้นปี	
๑๔	ผู้ช่วยเลขานุการประธานรัฐสภา ผู้ช่วยเลขานุการรองประธานรัฐสภา ผู้ช่วยเลขานุการประธานสภา ผู้แทนราษฎร หรือผู้ช่วยเลขานุการประธานวุฒิสภา	จ.ม.	ท.ม.	ปีเว้นปี	
๑๕	ผู้ช่วยเลขานุการรองประธานสภา ผู้แทนราษฎร ผู้ช่วยเลขานุการรองประธานวุฒิสภา หรือผู้ช่วยเลขานุการผู้นำฝ่ายค้าน ในสภาผู้แทนราษฎร	จ.ม.	ต.ช.	ปีเว้นปี	
๑๖	ที่ปรึกษาประจำ คณะกรรมการธิการสามัญ	บ.ม.	ท.ช.	ปีเว้นปี	
๑๗	ผู้ชำนาญการประจำ คณะกรรมการธิการสามัญ	บ.ม.	ท.ม.	ปีเว้นปี	
๑๘	นักวิชาการประจำ คณะกรรมการธิการสามัญ	บ.ม.	ต.ม.	ปีเว้นปี	
๑๙	เลขานุการประจำ คณะกรรมการธิการสามัญ	บ.ม.	จ.ม.	ปีเว้นปี	

บัญชี ๔

การขอพระราชทานเครื่องราชอิสริยาภรณ์ให้แก่ข้าราชการการเมืองในกรุงเทพมหานคร

ลำดับ	ตำแหน่ง	เครื่องราชอิสริยาภรณ์ ที่ขอพระราชทาน		เงื่อนไขและระยะเวลา การเลื่อนชั้นตรา	หมายเหตุ
		เริ่มต้นขอ	เลื่อนได้ถึง		
๑	ผู้ว่าราชการกรุงเทพมหานคร	ท.ช.	ม.ป.ช.	ปีเว้นปี	๑. ลำดับ ๑ - ๒ ต้องมีระยะเวลา การดำรงตำแหน่ง ติดต่อกันมาแล้ว ไม่น้อยกว่า ๙๐ วัน นับตั้งแต่วันที่ดำรงตำแหน่ง จนถึงวันก่อนวันพระราชพิธี เฉลิมพระชนมพรรษา ของปีที่จะขอพระราชทาน ๒. ลำดับ ๓ - ๘ ต้องมีระยะเวลา การดำรงตำแหน่ง ติดต่อกันมาแล้ว ไม่น้อยกว่า ๙๐ วัน หรือดำรงตำแหน่ง หลายตำแหน่งรวมกัน มาแล้วไม่น้อยกว่า ๑๒๐ วัน นับตั้งแต่วันที่ดำรงตำแหน่ง จนถึงวันก่อนวันพระราชพิธี เฉลิมพระชนมพรรษา ของปีที่จะขอพระราชทาน และให้ขอได้เฉพาะผู้ที่ ได้รับเงินเดือนตามกฎหมาย ว่าด้วยระเบียบบริหาร ราชการกรุงเทพมหานคร ๓. ลำดับ ๕ การเริ่มต้นขอพระราชทาน ชั้นสายสะพาย จะต้อง ดำรงตำแหน่งที่ปรึกษา มาแล้วไม่น้อยกว่า ๑ ปี (๑๒ เดือน) ของปีที่ จะขอพระราชทาน
๒	รองผู้ว่าราชการกรุงเทพมหานคร	ต.ช.	ป.ช.	ปีเว้นปี	
๓	เลขานุการผู้ว่าราชการกรุงเทพมหานคร	ต.ม.	ท.ช.	ปีเว้นปี	
๔	ผู้ช่วยเลขานุการ ผู้ว่าราชการกรุงเทพมหานคร	ต.ม.	ท.ม.	ปีเว้นปี	
๕	ประธานที่ปรึกษา ของผู้ว่าราชการกรุงเทพมหานคร	ต.ช.	ป.ม.	ปีเว้นปี	
๖	ที่ปรึกษาของผู้ว่าราชการ กรุงเทพมหานคร	ต.ม.	ท.ช.	ปีเว้นปี	
๗	เลขานุการประธานสภา กรุงเทพมหานคร	บ.ม.	จ.ช.	ปีเว้นปี	
๘	เลขานุการรองประธานสภา กรุงเทพมหานคร	บ.ม.	จ.ช.	ปีเว้นปี	

บัญชี ๕

การขอพระราชทานเครื่องราชอิสริยาภรณ์ให้แก่สมาชิกสภากรุงเทพมหานคร
และสมาชิกสภาเขตกรุงเทพมหานคร

ลำดับ	ตำแหน่ง	เครื่องราชอิสริยาภรณ์ ที่ขอพระราชทาน		เงื่อนไขและระยะเวลา การเลื่อนชั้นตรา	หมายเหตุ
		เริ่มต้นขอ	เลื่อนได้ถึง		
๑	ประธานสภากรุงเทพมหานคร	ต.ช.	ป.ม.	ปีเว้นปี	๑. ลำดับ ๑ ต้องมีระยะเวลา การดำรงตำแหน่ง ติดต่อกันมาแล้ว ไม่น้อยกว่า ๙๐ วัน นับตั้งแต่วันที่ดำรงตำแหน่ง จนถึงวันก่อนวันพระราชพิธี เฉลิมพระชนมพรรษา ของปีที่จะขอพระราชทาน ๒. ลำดับ ๒ - ๕ ต้องมีระยะเวลา การดำรงตำแหน่ง ติดต่อกันมาแล้ว ไม่น้อยกว่า ๑๒๐ วัน นับตั้งแต่วันที่ดำรงตำแหน่ง จนถึงวันก่อนวันพระราชพิธี เฉลิมพระชนมพรรษา ของปีที่จะขอพระราชทาน
๒	รองประธานสภากรุงเทพมหานคร	ต.ม.	ท.ช.	ปีเว้นปี	
๓	สมาชิกสภากรุงเทพมหานคร	จ.ม.	ท.ช.	ปีเว้นปี	
๔	ประธานสภาเขตกรุงเทพมหานคร	จ.ม.	ท.ม.	ปีเว้นปี	
๕	สมาชิกสภาเขตกรุงเทพมหานคร	บ.ช.	ท.ม.	ปีเว้นปี	

บัญชี ๖

การขอพระราชทานเครื่องราชอิสริยาภรณ์ให้แก่ผู้บริหารท้องถิ่น สมาชิกสภาท้องถิ่น และผู้ปฏิบัติงานในหน่วยงานตามกฎหมายจัดตั้งองค์กรปกครองส่วนท้องถิ่น

ลำดับ	ตำแหน่ง	เครื่องราชอิสริยาภรณ์ ที่ขอพระราชทาน		เงื่อนไขและระยะเวลา การเลื่อนขั้นตรา	หมายเหตุ
		เริ่มต้นขอ	เลื่อนได้ถึง		
๑	องค์การบริหารส่วนตำบล นายกองค์การบริหารส่วนตำบล	ร.ท.ช.	จ.ช.	๑. เริ่มขอพระราชทาน ตามตำแหน่ง ๒. ขอพระราชทานเลื่อนขั้นตรา ตามลำดับโดยเว้นระยะเวลา ๒.๑ ดำรงตำแหน่งลำดับ ๑๗, ๙-๑๔, ๑๖-๒๕, ๒๗-๔๕ และ ๔๖ ตำแหน่งใดตำแหน่งหนึ่ง หรือหลายตำแหน่ง ต่อเนื่องกันเป็นเวลา ไม่น้อยกว่า ๓ ปี บริบูรณ์ ๒.๒ ดำรงตำแหน่งลำดับ ๑๗, ๙-๑๔, ๑๖-๒๕, ๒๗-๔๕ และ ๔๖ ตำแหน่งใดตำแหน่งหนึ่ง หรือหลายตำแหน่ง ไม่ต่อเนื่องกัน มีเวลา รวมกันไม่น้อยกว่า ๕ ปีบริบูรณ์ ๒.๓ ตำแหน่งลำดับ ๘, ๑๕ และ ๒๖ ขอพระราชทาน ต.ม. - ท.ม. ทุกปี, ท.ม. - ป.ม. ปีเว้นปี	๑. ต้องดำรงตำแหน่งใด ตำแหน่งหนึ่ง หรือหลายตำแหน่ง ติดต่อกันมาไม่น้อยกว่า ๓ ปีบริบูรณ์ หรือ ได้ดำรงตำแหน่งใด ตำแหน่งหนึ่ง หรือหลายตำแหน่งมาแล้ว มีเวลารวมกันไม่น้อยกว่า ๕ ปีบริบูรณ์ นับตั้งแต วันที่ได้ดำรงตำแหน่ง จนถึงวันก่อนวัน พระราชพิธีเฉลิม พระชนมพรรษาของปีที่ จะขอพระราชทาน ไม่น้อยกว่า ๖๐ วัน ยกเว้นลำดับ ๘, ๑๕ และ ๒๖
๒	รองนายกองค์การบริหารส่วนตำบล	ร.ท.ม.	จ.ม.		
๓	เลขานุการนายกองค์การบริหารส่วนตำบล	ร.ง.ช.	บ.ม.		
๔	ประธานสภาองค์การบริหารส่วนตำบล	ร.ท.ช.	จ.ม.		
๕	รองประธานสภาองค์การบริหารส่วนตำบล	ร.ท.ม.	จ.ม.		
๖	เลขานุการสภาองค์การบริหารส่วนตำบล	ร.ง.ม.	บ.ม.		
๗	สมาชิกสภาองค์การบริหารส่วนตำบล	ร.ง.ช.	บ.ช.		
๘	องค์การบริหารส่วนจังหวัด นายกองค์การบริหารส่วนจังหวัด	ต.ม.	ป.ม.	๒. ลำดับ ๓, ๖, ๑๐-๑๑, ๑๗-๒๐, ๒๔-๒๕, ๒๘-๒๙, ๓๕-๓๖, ๔๒ และ ๔๓ ให้ขอได้ เฉพาะผู้มีตำแหน่ง ตามกฎหมายนั้น ๆ เท่านั้น กรณีมีผู้ดำรงตำแหน่ง หลายคน ให้พิจารณา คัดเลือกผู้มีผลงานดีเด่น เพียงตำแหน่งละ ๑ คน เท่านั้น	
๙	รองนายกองค์การบริหารส่วนจังหวัด	จ.ช.	ท.ม.		
๑๐	ที่ปรึกษานายกองค์การบริหารส่วนจังหวัด	บ.ม.	จ.ม.		
๑๑	เลขานุการนายกองค์การบริหาร ส่วนจังหวัด	บ.ม.	จ.ช.		
๑๒	ประธานสภาองค์การบริหาร ส่วนจังหวัด	ต.ม.	ท.ช.		
๑๓	รองประธานสภาองค์การบริหาร ส่วนจังหวัด	จ.ช.	ท.ม.		
๑๔	สมาชิกสภาองค์การบริหาร ส่วนจังหวัด	จ.ม.	ท.ม.		
๑๕	เมืองพัทยา นายกเมืองพัทยา	ต.ม.	ป.ม.		
๑๖	รองนายกเมืองพัทยา	จ.ช.	ท.ม.		
๑๗	ประธานที่ปรึกษานายกเมืองพัทยา	บ.ม.	จ.ม.		
๑๘	ที่ปรึกษานายกเมืองพัทยา	บ.ม.	บ.ช.		
๑๙	เลขานุการนายกเมืองพัทยา	บ.ม.	จ.ช.		
๒๐	ผู้ช่วยเลขานุการนายกเมืองพัทยา	บ.ม.	จ.ม.		
๒๑	ประธานสภาเมืองพัทยา	ต.ม.	ท.ช.		
๒๒	รองประธานสภาเมืองพัทยา	จ.ช.	ท.ม.		

ลำดับ	ตำแหน่ง	เครื่องราชอิสริยาภรณ์ ที่ขอพระราชทาน		เงื่อนไขและระยะเวลา การเลื่อนขั้นตรา	หมายเหตุ
		เริ่มต้นขอ	เลื่อนได้ถึง		
๒๓	สมาชิกสภาเมืองพัทยา	จ.ม.	ท.ม.		
๒๔	เลขานุการประธานสภาเมืองพัทยา	บ.ม.	จ.ช.		
๒๕	ผู้ช่วยเลขานุการประธานสภาเมืองพัทยา	บ.ม.	จ.ม.		
	เทศบาล				
๒๖	นายกเทศมนตรีเทศบาลนคร	ต.ม.	ป.ม.		
๒๗	รองนายกเทศมนตรีเทศบาลนคร	จ.ช.	ท.ม.		
๒๘	ที่ปรึกษานายกเทศมนตรีเทศบาลนคร	บ.ม.	จ.ม.		
๒๙	เลขานุการนายกเทศมนตรีเทศบาลนคร	บ.ม.	จ.ช.		
๓๐	ประธานสภาเทศบาลนคร	ต.ม.	ท.ช.		
๓๑	รองประธานสภาเทศบาลนคร	จ.ช.	ท.ม.		
๓๒	สมาชิกสภาเทศบาลนคร	จ.ม.	ท.ม.		
๓๓	นายกเทศมนตรีเทศบาลเมือง	จ.ช.	ท.ช.		
๓๔	รองนายกเทศมนตรีเทศบาลเมือง	จ.ม.	ต.ช.		
๓๕	ที่ปรึกษานายกเทศมนตรีเทศบาลเมือง	บ.ม.	บ.ช.		
๓๖	เลขานุการนายกเทศมนตรีเทศบาลเมือง	บ.ม.	จ.ม.		
๓๗	ประธานสภาเทศบาลเมือง	จ.ช.	ท.ม.		
๓๘	รองประธานสภาเทศบาลเมือง	จ.ม.	ต.ช.		
๓๙	สมาชิกสภาเทศบาลเมือง	บ.ช.	ต.ช.		
๔๐	นายกเทศมนตรีเทศบาลตำบล	จ.ม.	ท.ม.		
๔๑	รองนายกเทศมนตรีเทศบาลตำบล	บ.ช.	ต.ม.		
๔๒	ที่ปรึกษานายกเทศมนตรีเทศบาลตำบล	บ.ม.	บ.ช.		
๔๓	เลขานุการนายกเทศมนตรีเทศบาลตำบล	บ.ม.	บ.ช.		
๔๔	ประธานสภาเทศบาลตำบล	จ.ม.	ต.ช.		
๔๕	รองประธานสภาเทศบาลตำบล	บ.ช.	ต.ม.		
๔๖	สมาชิกสภาเทศบาลตำบล	บ.ม.	ต.ม.		

บัญชี ๗

การขอพระราชทานเครื่องราชอิสริยาภรณ์ให้แก่ตุลาการศาลรัฐธรรมนูญ

ลำดับ	ตำแหน่ง	เครื่องราชอิสริยาภรณ์ ที่ขอพระราชทาน		เงื่อนไขและระยะเวลา การเลื่อนชั้นตรา	หมายเหตุ
		เริ่มต้นขอ	เลื่อนได้ถึง		
๑	ประธานศาลรัฐธรรมนูญ	ม.ว.ม.	ม.ป.ช.	ทุกปี	๑. ลำดับ ๑ - ๒ ต้องมีระยะเวลา การดำรงตำแหน่ง ติดต่อกันมาแล้ว ไม่น้อยกว่า ๙๐ วัน นับตั้งแต่วันที่ดำรงตำแหน่ง จนถึงวันก่อนวันพระราชพิธี เฉลิมพระชนมพรรษา ของปีที่จะขอพระราชทาน ๒. ลำดับ ๓ - ๖ ต้องมีระยะเวลา การดำรงตำแหน่ง ติดต่อกันมาแล้ว ไม่น้อยกว่า ๑๒๐ วัน นับตั้งแต่วันที่ดำรงตำแหน่ง จนถึงวันก่อนวันพระราชพิธี เฉลิมพระชนมพรรษา ของปีที่จะขอพระราชทาน กรณีมีผู้ดำรงตำแหน่ง หลายคน ให้พิจารณา คัดเลือกผู้มีผลงานดีเด่น เพียงตำแหน่งละ ๑ คน เท่านั้น ๓. ลำดับ ๓ การเริ่มต้นขอพระราชทาน ชั้นสายสะพาย จะต้อง ดำรงตำแหน่งที่ปรึกษาฯ มาแล้วไม่น้อยกว่า ๑ ปี (๑๒ เดือน) ของปีที่จะ ขอพระราชทาน
๒	ตุลาการศาลรัฐธรรมนูญ	ป.ม.	ม.ป.ช.	๑. ป.ม. - ป.ช. ปีติดกัน ๒. ป.ช. - ม.ป.ช. ปีเว้นปี	
๓	ที่ปรึกษาประธานศาลรัฐธรรมนูญ	ท.ม.	ป.ช.	๑. ท.ม. - ป.ม. ปีเว้นปี ๒. ได้ ป.ม. มาแล้วไม่น้อยกว่า ๓ ปีบริบูรณ์ ขอ ป.ช.	
๔	ที่ปรึกษาศุลาการศาลรัฐธรรมนูญ	ต.ช.	ท.ช.	ปีเว้นปี	
๕	เลขานุการประธานศาลรัฐธรรมนูญ	ต.ช.	ท.ช.	ปีเว้นปี	
๖	เลขานุการตุลาการศาลรัฐธรรมนูญ	ต.ม.	ท.ม.	ปีเว้นปี	

บัญชี ๘

การขอพระราชทานเครื่องราชอิสริยาภรณ์ให้แก่กรรมการการเลือกตั้ง

ลำดับ	ตำแหน่ง	เครื่องราชอิสริยาภรณ์ ที่ขอพระราชทาน		เงื่อนไขและระยะเวลา การเลื่อนชั้นตรา	หมายเหตุ
		เริ่มต้นขอ	เลื่อนได้ถึง		
๑	ประธานกรรมการการเลือกตั้ง	ม.ว.ม.	ม.ป.ช.	ทุกปี	๑. ลำดับ ๑ - ๒ ต้องมีระยะเวลา การดำรงตำแหน่ง ติดต่อกันมาแล้ว ไม่น้อยกว่า ๙๐ วัน นับตั้งแต่วันที่ดำรงตำแหน่ง จนถึงวันก่อนวันพระราชพิธี เฉลิมพระชนมพรรษา ของปีที่จะขอพระราชทาน ๒. ลำดับ ๓ - ๖ ต้องมีระยะเวลา การดำรงตำแหน่ง ติดต่อกันมาแล้ว ไม่น้อยกว่า ๑๒๐ วัน นับตั้งแต่วันที่ดำรงตำแหน่ง จนถึงวันก่อนวันพระราชพิธี เฉลิมพระชนมพรรษา ของปีที่จะขอพระราชทาน กรณีมีผู้ดำรงตำแหน่ง หลายคน ให้พิจารณา คัดเลือกผู้มีผลงานดีเด่น เพียงตำแหน่งละ ๑ คน เท่านั้น ๓. ลำดับ ๓ การเริ่มต้นขอพระราชทาน ชั้นสายสะพาย จะต้อง ดำรงตำแหน่งที่ปรึกษา มาแล้วไม่น้อยกว่า ๑ ปี (๑๒ เดือน) ของปีที่จะ ขอพระราชทาน
๒	กรรมการการเลือกตั้ง	ป.ม.	ม.ป.ช.	๑. ป.ม. - ป.ช. ปีติดกัน ๒. ป.ช. - ม.ป.ช. ปีเว้นปี	
๓	ที่ปรึกษาประจำประธานกรรมการ การเลือกตั้ง	ท.ม.	ป.ม.	ปีเว้นปี	
๔	ที่ปรึกษาประจำกรรมการการเลือกตั้ง	ต.ช.	ท.ช.	ปีเว้นปี	
๕	เลขานุการประจำประธานกรรมการ การเลือกตั้ง	ต.ช.	ท.ช.	ปีเว้นปี	
๖	เลขานุการประจำกรรมการการ เลือกตั้ง	ต.ม.	ท.ม.	ปีเว้นปี	

บัญชี ๙

การขอพระราชทานเครื่องราชอิสริยาภรณ์ให้แก่ผู้ตรวจการแผ่นดิน

ลำดับ	ตำแหน่ง	เครื่องราชอิสริยาภรณ์ ที่ขอพระราชทาน		เงื่อนไขและระยะเวลา การเลื่อนชั้นตรา	หมายเหตุ
		เริ่มต้นขอ	เลื่อนได้ถึง		
๑	ประธานผู้ตรวจการแผ่นดิน	ม.ว.ม.	ม.ป.ช.	ทุกปี	๑. ลำดับ ๑ - ๒ ต้องมีระยะเวลา การดำรงตำแหน่ง ติดต่อกันมาแล้ว ไม่น้อยกว่า ๙๐ วัน นับตั้งแต่วันที่ดำรงตำแหน่ง จนถึงวันก่อนวันพระราชพิธี เฉลิมพระชนมพรรษา ของปีที่จะขอพระราชทาน ๒. ลำดับ ๓ - ๖ ต้องมีระยะเวลา การดำรงตำแหน่ง ติดต่อกันมาแล้ว ไม่น้อยกว่า ๑๒๐ วัน นับตั้งแต่วันที่ดำรงตำแหน่ง จนถึงวันก่อนวันพระราชพิธี เฉลิมพระชนมพรรษา ของปีที่จะขอพระราชทาน กรณีมีผู้ดำรงตำแหน่ง หลายคน ให้พิจารณา คัดเลือกผู้มีผลงานดีเด่น เพียงตำแหน่งละ ๑ คน เท่านั้น ๓. ลำดับ ๓ การเริ่มต้นขอพระราชทาน ชั้นสายสะพาย จะต้อง ดำรงตำแหน่งที่ปรึกษาฯ มาแล้วไม่น้อยกว่า ๑ ปี (๑๒ เดือน) ของปีที่จะ ขอพระราชทาน
๒	ผู้ตรวจการแผ่นดิน	ป.ม.	ม.ป.ช.	๑. ป.ม. - ป.ช. ปีติดกัน ๒. ป.ช. - ม.ป.ช. ปีเว้นปี	
๓	ที่ปรึกษาประธานผู้ตรวจการแผ่นดิน	ท.ม.	ป.ม.	ปีเว้นปี	
๔	ที่ปรึกษาผู้ตรวจการแผ่นดิน	ต.ช.	ท.ช.	ปีเว้นปี	
๕	เลขานุการประธานผู้ตรวจการ แผ่นดิน	ต.ช.	ท.ช.	ปีเว้นปี	
๖	เลขานุการผู้ตรวจการแผ่นดิน	ต.ม.	ท.ม.	ปีเว้นปี	

บัญชี ๑๐

การขอพระราชทานเครื่องราชอิสริยาภรณ์ให้แก่กรรมการป้องกันและปราบปรามการทุจริตแห่งชาติ

ลำดับ	ตำแหน่ง	เครื่องราชอิสริยาภรณ์ ที่ขอพระราชทาน		เงื่อนไขและระยะเวลา การเลื่อนชั้นตรา	หมายเหตุ
		เริ่มต้นขอ	เลื่อนได้ถึง		
๑	ประธานกรรมการป้องกัน และปราบปรามการทุจริตแห่งชาติ	ม.ว.ม.	ม.ป.ช.	ทุกปี	๑. ลำดับ ๑ - ๒ ต้องมีระยะเวลา การดำรงตำแหน่ง ติดต่อกันมาแล้ว ไม่น้อยกว่า ๙๐ วัน นับตั้งแต่วันที่ดำรงตำแหน่ง จนถึงวันก่อนวันพระราชพิธี เฉลิมพระชนมพรรษา ของปีที่จะขอพระราชทาน
๒	กรรมการป้องกันและปราบปราม การทุจริตแห่งชาติ	ป.ม.	ม.ป.ช.	๑. ป.ม. - ป.ช. ปีติดกัน ๒. ป.ช. - ม.ป.ช. ปีเว้นปี	
๓	ที่ปรึกษาประธานกรรมการ ป้องกันและปราบปรามการทุจริต แห่งชาติ	ท.ม.	ป.ม.	ปีเว้นปี	๒. ลำดับ ๓ - ๖ ต้องมีระยะเวลา การดำรงตำแหน่ง ติดต่อกันมาแล้ว ไม่น้อยกว่า ๑๒๐ วัน นับตั้งแต่วันที่ดำรงตำแหน่ง จนถึงวันก่อนวันพระราชพิธี เฉลิมพระชนมพรรษา ของปีที่จะขอพระราชทาน
๔	ที่ปรึกษากรรมการ ป้องกันและปราบปรามการทุจริต แห่งชาติ	ต.ช.	ท.ช.	ปีเว้นปี	
๕	เลขานุการประธานกรรมการ ป้องกันและปราบปรามการทุจริต แห่งชาติ	ต.ช.	ท.ช.	ปีเว้นปี	กรณีมีผู้ดำรงตำแหน่ง หลายคน ให้พิจารณา คัดเลือกผู้มีผลงานดีเด่น เพียงตำแหน่งละ ๑ คน เท่านั้น
๖	เลขานุการกรรมการ ป้องกันและปราบปรามการทุจริต แห่งชาติ	ต.ม.	ท.ม.	ปีเว้นปี	

๓. ลำดับ ๓
การเริ่มต้นขอพระราชทาน
ชั้นสายสะพาย จะต้อง
ดำรงตำแหน่งที่ปรึกษา
มาแล้วไม่น้อยกว่า ๑ ปี
(๑๒ เดือน) ของปีที่จะ
ขอพระราชทาน

บัญชี ๑๑

การขอพระราชทานเครื่องราชอิสริยาภรณ์ให้แก่กรรมการตรวจเงินแผ่นดินและผู้ว่าการตรวจเงินแผ่นดิน

ลำดับ	ตำแหน่ง	เครื่องราชอิสริยาภรณ์ ที่ขอพระราชทาน		เงื่อนไขและระยะเวลา การเลื่อนชั้นตรา	หมายเหตุ
		เริ่มต้นขอ	เลื่อนได้ถึง		
๑	ประธานกรรมการตรวจเงินแผ่นดิน	ม.ว.ม.	ม.ป.ช.	ทุกปี	๑. ลำดับ ๑ - ๓ ต้องมีระยะเวลา การดำรงตำแหน่ง ติดต่อกันมาแล้ว ไม่น้อยกว่า ๙๐ วัน นับตั้งแต่วันที่ดำรงตำแหน่ง จนถึงวันก่อนวันพระราชพิธี เฉลิมพระชนมพรรษา ของปีที่จะขอพระราชทาน ๒. ลำดับ ๔ - ๕ ต้องมีระยะเวลา การดำรงตำแหน่ง ติดต่อกันมาแล้ว ไม่น้อยกว่า ๑๒๐ วัน นับตั้งแต่วันที่ดำรงตำแหน่ง จนถึงวันก่อนวันพระราชพิธี เฉลิมพระชนมพรรษา ของปีที่จะขอพระราชทาน กรณีมีผู้ดำรงตำแหน่ง หลายคน ให้พิจารณา คัดเลือกผู้มีผลงานดีเด่น เพียงตำแหน่งละ ๑ คน เท่านั้น ๓. ลำดับ ๕ การเริ่มต้นขอพระราชทาน ชั้นสายสะพาย จะต้อง ดำรงตำแหน่งที่ปรึกษาฯ มาแล้วไม่น้อยกว่า ๑ ปี (๑๒ เดือน) ของปีที่จะ ขอพระราชทาน
๒	กรรมการตรวจเงินแผ่นดิน	ป.ม.	ม.ป.ช.	๑. ป.ม. - ป.ช. ปีติดกัน ๒. ป.ช. - ม.ป.ช. ปีเว้นปี	
๓	ผู้ว่าการตรวจเงินแผ่นดิน	ป.ม.	ม.ป.ช.	๑. ป.ม. - ป.ช. ปีติดกัน ๒. ป.ช. - ม.ป.ช. ปีเว้นปี	
๔	ที่ปรึกษาประธานกรรมการ ตรวจเงินแผ่นดิน	ท.ม.	ป.ม.	ปีเว้นปี	
๕	ที่ปรึกษากรรมการตรวจเงินแผ่นดิน	ต.ช.	ท.ช.	ปีเว้นปี	
๖	ที่ปรึกษาผู้ว่าการตรวจเงินแผ่นดิน	ต.ช.	ท.ช.	ปีเว้นปี	
๗	เลขานุการประธานกรรมการ ตรวจเงินแผ่นดิน	ต.ช.	ท.ช.	ปีเว้นปี	
๘	เลขานุการกรรมการตรวจเงินแผ่นดิน	ต.ม.	ท.ม.	ปีเว้นปี	
๙	เลขานุการผู้ว่าการตรวจเงินแผ่นดิน	ต.ม.	ท.ม.	ปีเว้นปี	

บัญชี ๑๒

การขอพระราชทานเครื่องราชอิสริยาภรณ์ให้แก่กรรมการสิทธิมนุษยชนแห่งชาติ

ลำดับ	ตำแหน่ง	เครื่องราชอิสริยาภรณ์ ที่ขอพระราชทาน		เงื่อนไขและระยะเวลา การเลื่อนชั้นตรา	หมายเหตุ
		เริ่มต้นขอ	เลื่อนได้ถึง		
๑	ประธานกรรมการ สิทธิมนุษยชนแห่งชาติ	ม.ว.ม.	ม.ป.ช.	ทุกปี	<p>๑. ลำดับ ๑ - ๒ ต้องมีระยะเวลา การดำรงตำแหน่ง ติดต่อกันมาแล้ว ไม่น้อยกว่า ๙๐ วัน นับตั้งแต่วันที่ดำรงตำแหน่ง จนถึงวันก่อนวันพระราชพิธี เฉลิมพระชนมพรรษา ของปีที่จะขอพระราชทาน</p> <p>๒. ลำดับ ๓ - ๕ ต้องมีระยะเวลา การดำรงตำแหน่ง ติดต่อกันมาแล้ว ไม่น้อยกว่า ๑๒๐ วัน นับตั้งแต่วันที่ดำรงตำแหน่ง จนถึงวันก่อนวันพระราชพิธี เฉลิมพระชนมพรรษา ของปีที่จะขอพระราชทาน กรณีมีผู้ดำรงตำแหน่ง หลายคน ให้พิจารณา คัดเลือกผู้มีผลงานดีเด่น เพียงตำแหน่งละ ๑ คน เท่านั้น</p>
๒	กรรมการสิทธิมนุษยชนแห่งชาติ	ป.ม.	ม.ป.ช.	๑. ป.ม. - ป.ช. ปีติดกัน ๒. ป.ช. - ม.ป.ช. ปีเว้นปี	
๓	ที่ปรึกษาประจำคณะกรรมการ สิทธิมนุษยชนแห่งชาติ	ต.ช.	ท.ช.	ปีเว้นปี	
๔	เลขานุการประจำประธาน กรรมการสิทธิมนุษยชนแห่งชาติ	ต.ช.	ท.ช.	ปีเว้นปี	
๕	เลขานุการประจำกรรมการ สิทธิมนุษยชนแห่งชาติ	ต.ม.	ท.ม.	ปีเว้นปี	

บัญชี ๑๓

การขอพระราชทานเครื่องราชอิสริยาภรณ์ให้แก่กรรมการกิจการกระจายเสียง กิจการโทรทัศน์
และกิจการโทรคมนาคมแห่งชาติ

ลำดับ	ตำแหน่ง	เครื่องราชอิสริยาภรณ์ ที่ขอพระราชทาน		เงื่อนไขและระยะเวลา การเลื่อนชั้นตรา	หมายเหตุ
		เริ่มต้นขอ	เลื่อนได้ถึง		
๑	ประธานกรรมการกิจการกระจายเสียง กิจการโทรทัศน์ และกิจการ โทรคมนาคมแห่งชาติ	ป.ม.	ม.ป.ช.	๑. ป.ม. - ม.ว.ม. ปีเว้นปี ๒. ได้ ม.ว.ม. มาแล้วไม่น้อยกว่า ๓ ปีบริบูรณ์ ขอ ม.ป.ช.	๑. ลำดับ ๑ - ๒ ต้องมีระยะเวลา การดำรงตำแหน่ง ติดต่อกันมาแล้ว ไม่น้อยกว่า ๙๐ วัน นับตั้งแต่วันที่ดำรงตำแหน่ง จนถึงวันก่อนวันพระราชพิธี เฉลิมพระชนมพรรษา ของปีที่จะขอพระราชทาน
๒	กรรมการกิจการกระจายเสียง กิจการโทรทัศน์ และกิจการ โทรคมนาคมแห่งชาติ	ท.ช.	ม.ว.ม.	๑. ท.ช. - ป.ช. ปีเว้นปี ๒. ได้ ป.ช. มาแล้วไม่น้อยกว่า ๓ ปีบริบูรณ์ ขอ ม.ว.ม.	๒. ลำดับ ๓ - ๖ ต้องมีระยะเวลา การดำรงตำแหน่ง ติดต่อกันมาแล้ว ไม่น้อยกว่า ๑๒๐ วัน นับตั้งแต่วันที่ดำรงตำแหน่ง จนถึงวันก่อนวันพระราชพิธี เฉลิมพระชนมพรรษา ของปีที่จะขอพระราชทาน
๓	ที่ปรึกษาประจำประธานกรรมการ กิจการกระจายเสียง กิจการโทรทัศน์ และกิจการโทรคมนาคมแห่งชาติ	ต.ช.	ท.ช.	ปีเว้นปี	กรณีมีผู้ดำรงตำแหน่ง หลายคน ให้พิจารณา คัดเลือกผู้มีผลงานดีเด่น เพียงตำแหน่งละ ๑ คน เท่านั้น
๔	ที่ปรึกษาประจำกรรมการกิจการ กระจายเสียง กิจการโทรทัศน์ และ กิจการโทรคมนาคมแห่งชาติ	ต.ม.	ท.ช.	ปีเว้นปี	
๕	เลขานุการประธานกรรมการ กิจการกระจายเสียง กิจการโทรทัศน์ และกิจการโทรคมนาคมแห่งชาติ	ต.ช.	ท.ช.	ปีเว้นปี	
๖	เลขานุการกรรมการ กิจการกระจายเสียง กิจการโทรทัศน์ และกิจการโทรคมนาคมแห่งชาติ	ต.ม.	ท.ม.	ปีเว้นปี	

บัญชี ๑๔

การขอพระราชทานเครื่องราชอิสริยาภรณ์ให้แก่ราชบัณฑิต และกรรมการตามกฎหมาย
ที่ทรงพระกรุณาโปรดเกล้าโปรดกระหม่อมแต่งตั้ง

ลำดับ	ตำแหน่ง	เครื่องราชอิสริยาภรณ์ ที่ขอพระราชทาน		เงื่อนไขและระยะเวลา การเลื่อนขั้นตรา	หมายเหตุ
		เริ่มต้นขอ	เลื่อนได้ถึง		
๑	ราชบัณฑิต	บ.ม.	ม.ป.ช.	๑. เริ่มขอพระราชทาน บ.ม. ๒. กรณีได้ บ.ม. ขึ้นไป ต้องได้รับพระราชทานเครื่องราชอิสริยาภรณ์ ครั้งหลังสุดมาแล้วไม่น้อยกว่า ๕ ปีบริบูรณ์ ๓. ขอพระราชทานเลื่อนขั้นตราตามลำดับ เว้นระยะเวลาไม่น้อยกว่า ๕ ปีบริบูรณ์ จนถึง ม.ป.ช.	ต้องดำรงตำแหน่ง ราชบัณฑิต กรรมการ หรืออนุกรรมการ แล้วแต่กรณี มาแล้ว ไม่น้อยกว่า ๒ ปีบริบูรณ์ จนถึงวันก่อนวันพระราชพิธี เฉลิมพระชนมพรรษา ของปีที่จะขอพระราชทาน
๒	กรรมการตามกฎหมาย ที่ทรงพระกรุณา โปรดเกล้า โปรดกระหม่อมแต่งตั้ง	บ.ม.	ม.ป.ช.	๑. เริ่มขอพระราชทาน บ.ม. ๒. กรณีได้ บ.ม. ขึ้นไป ต้องได้รับพระราชทานเครื่องราชอิสริยาภรณ์ ครั้งหลังสุดมาแล้วไม่น้อยกว่า ๕ ปีบริบูรณ์ ๓. ขอพระราชทานเลื่อนขั้นตราตามลำดับ เว้นระยะเวลาไม่น้อยกว่า ๕ ปีบริบูรณ์ จนถึง ม.ป.ช.	ไม่น้อยกว่า ๖๐ วัน
๓	อนุกรรมการ ในคณะกรรมการ ที่ทรงพระกรุณา โปรดเกล้าโปรดกระหม่อม แต่งตั้งตามกฎหมาย	บ.ม.	ม.ป.ช.	๑. เริ่มขอพระราชทาน บ.ม. ๒. กรณีได้ บ.ม. ขึ้นไป ต้องได้รับพระราชทานเครื่องราชอิสริยาภรณ์ ครั้งหลังสุดมาแล้วไม่น้อยกว่า ๕ ปีบริบูรณ์ ๓. ขอพระราชทานเลื่อนขั้นตราตามลำดับ ๓.๑ บ.ม. - ป.ม. เว้นระยะเวลา ไม่น้อยกว่า ๕ ปีบริบูรณ์ ๓.๒ ป.ม. - ม.ว.ม. เว้นระยะเวลา ไม่น้อยกว่า ๘ ปีบริบูรณ์ ๓.๓ ได้ ม.ว.ม. มาแล้วไม่น้อยกว่า ๑๐ ปีบริบูรณ์ ขอ ม.ป.ช.	

บัญชี ๑๕

การขอพระราชทานเครื่องราชอิสริยาภรณ์ให้แก่ข้าราชการ ยกเว้นที่ปรากฏในบัญชีอื่น

ลำดับ	ตำแหน่ง	เครื่องราชอิสริยาภรณ์ ที่ขอพระราชทาน		เงื่อนไขและระยะเวลา การเลื่อนชั้นตรา	หมายเหตุ
		เริ่มต้นขอ	เลื่อนได้ถึง		
๑	<u>ประเภททั่วไป</u> ระดับปฏิบัติงาน	บ.ม.	จ.ช.	๑. เริ่มขอพระราชทาน บ.ม. ๒. ได้รับเงินเดือนต่ำกว่าขั้นต่ำ ของระดับชำนาญงาน และดำรงตำแหน่งมาแล้ว ไม่น้อยกว่า ๑๐ ปีบริบูรณ์ ขอ บ.ช. ๓. ได้รับเงินเดือนไม่ต่ำกว่าขั้นต่ำ ของระดับชำนาญงาน ขอ จ.ม. ๔. ได้รับเงินเดือนไม่ต่ำกว่าขั้นต่ำ ของระดับชำนาญงาน และดำรงตำแหน่งมาแล้ว ไม่น้อยกว่า ๑๐ ปี บริบูรณ์ ขอ จ.ช.	๑. ต้องมีระยะเวลา รับราชการติดต่อกัน มาแล้วไม่น้อยกว่า ๕ ปีบริบูรณ์ นับตั้งแต่ วันเริ่มเข้ารับราชการ จนถึงวันก่อนวันพระราชพิธี เฉลิมพระชนมพรรษา ของปีที่จะขอพระราชทาน ไม่น้อยกว่า ๖๐ วัน ๒. การนับระยะเวลาสำหรับ ผู้ที่ได้รับบรรจุกลับ เข้ารับราชการ ภายหลังจาก ที่ออกจากราชการ เพื่อไปปฏิบัติงานตามที่ คณะรัฐมนตรีอนุมัติ ในองค์การระหว่าง ประเทศหรือหน่วยงานที่ มิใช่หน่วยงานของรัฐ ซึ่งให้นับเวลาระหว่างนั้น สำหรับการคำนวณ บำเหน็จบำนาญ เหมือนเต็มเวลาราชการ ให้นับระยะเวลาต่อกันได้
๒	ระดับชำนาญงาน	ต.ม.	ต.ช.	๑. เริ่มขอพระราชทาน ต.ม. ๒. ดำรงตำแหน่งมาแล้ว ไม่น้อยกว่า ๕ ปีบริบูรณ์ ขอ ต.ช.	
๓	ระดับอาวุโส	ท.ม.	ท.ช.	๑. เริ่มขอพระราชทาน ท.ม. ๒. ดำรงตำแหน่งมาแล้ว ไม่น้อยกว่า ๕ ปีบริบูรณ์ ขอ ท.ช.	
๔	ระดับทักษะพิเศษ	ท.ช.	ป.ช.	๑. เริ่มขอพระราชทาน ท.ช. ๒. ได้ ท.ช. มาแล้วไม่น้อยกว่า ๓ ปีบริบูรณ์ ขอ ป.ม. ๓. ได้ ป.ม. มาแล้วไม่น้อยกว่า ๕ ปีบริบูรณ์ ขอ ป.ช.	
๕	<u>ประเภทวิชาการ</u> ระดับปฏิบัติการ	ต.ม.	-	-	

ลำดับ	ตำแหน่ง	เครื่องราชอิสริยาภรณ์ ที่ขอพระราชทาน		เงื่อนไขและระยะเวลา การเลื่อนชั้นตรา	หมายเหตุ
		เริ่มต้นขอ	เลื่อนได้ถึง		
๖	ระดับชำนาญการ	ต.ช.	ท.ช.	๑. เริ่มขอพระราชทาน ต.ช. ๒. ได้รับเงินเดือนไม่ต่ำกว่าขั้นต่ำ ของระดับชำนาญการพิเศษ ขอ ท.ม. ๓. ได้รับเงินเดือนไม่ต่ำกว่าขั้นต่ำ ของระดับชำนาญการพิเศษ มาแล้วไม่น้อยกว่า ๕ ปี ขอ ท.ช.	
๗	ระดับชำนาญการพิเศษ	ท.ช.	ป.ม.	๑. เริ่มขอพระราชทาน ท.ช. ๒. ได้รับเงินเดือนขั้นสูง และได้ ท.ช. มาแล้ว ไม่น้อยกว่า ๕ ปีบริบูรณ์ ขอ ป.ม.	
๘	ระดับเชี่ยวชาญ	ท.ช.	ป.ช.	๑. เริ่มขอพระราชทาน ท.ช. ๒. ได้ ท.ช. มาแล้วไม่น้อยกว่า ๓ ปีบริบูรณ์ ขอ ป.ม. ๓. ได้ ป.ม. มาแล้วไม่น้อยกว่า ๕ ปีบริบูรณ์ ขอ ป.ช.	
๙	ระดับทรงคุณวุฒิ ที่ได้รับเงินประจำตำแหน่ง ๑๓,๐๐๐ บาท	-	ม.ป.ช.	๑. เลื่อนชั้นตราตามลำดับ ได้ทุกปี จนถึง ป.ม. ๒. ได้ ป.ม. มาแล้วไม่น้อยกว่า ๓ ปีบริบูรณ์ ขอ ป.ช. ๓. ได้ ป.ช. มาแล้วไม่น้อยกว่า ๓ ปีบริบูรณ์ ขอ ม.ว.ม. ๔. ได้ ม.ว.ม. มาแล้วไม่น้อยกว่า ๕ ปีบริบูรณ์ ขอ ม.ป.ช.	
๑๐	ระดับทรงคุณวุฒิ ที่ได้รับเงินประจำตำแหน่ง ๑๕,๖๐๐ บาท	-	ม.ป.ช.	๑. ได้ ป.ม. มาแล้วไม่น้อยกว่า ๓ ปีบริบูรณ์ ขอ ป.ช. ๒. ได้ ป.ช. มาแล้วไม่น้อยกว่า ๓ ปีบริบูรณ์ ขอ ม.ว.ม. ๓. ได้ ม.ว.ม. มาแล้วไม่น้อยกว่า ๓ ปีบริบูรณ์ ขอ ม.ป.ช.	

ลำดับ	ตำแหน่ง	เครื่องราชอิสริยาภรณ์ ที่ขอพระราชทาน		เงื่อนไขและระยะเวลา การเลื่อนขั้นตรา	หมายเหตุ
		เริ่มต้นขอ	เลื่อนได้ถึง		
๑๑	ประเภทอำนวยการ ระดับต้น	ท.ช.	ป.ม.	๑. เริ่มขอพระราชทาน ท.ช. ๒. ได้รับเงินเดือนขั้นสูง ของระดับชำนาญการพิเศษ และได้ ท.ช. มาแล้วไม่น้อยกว่า ๓ ปีบริบูรณ์ ขอ ป.ม.	
๑๒	ระดับสูง	-	ม.ว.ม.	๑. ได้ ท.ช. มาแล้วไม่น้อยกว่า ๓ ปีบริบูรณ์ ขอ ป.ม. ๒. ได้ ป.ม. มาแล้วไม่น้อยกว่า ๓ ปีบริบูรณ์ ขอ ป.ช. ๓. ได้ ป.ช. มาแล้วไม่น้อยกว่า ๕ ปีบริบูรณ์ ขอ ม.ว.ม.	
๑๓	ประเภทบริหาร ระดับต้น	-	ม.ว.ม.	๑. ได้ ท.ช. มาแล้วไม่น้อยกว่า ๓ ปีบริบูรณ์ ขอ ป.ม. ๒. ได้ ป.ม. มาแล้วไม่น้อยกว่า ๓ ปีบริบูรณ์ ขอ ป.ช. ๓. ได้ ป.ช. มาแล้วไม่น้อยกว่า ๕ ปีบริบูรณ์ ขอ ม.ว.ม.	
๑๔	ระดับสูง ที่ได้รับเงินประจำตำแหน่ง ๑๔,๕๐๐ บาท	-	ม.ป.ช.	๑. เลื่อนขั้นตราตามลำดับ ได้ทุกปี จนถึง ป.ม. ๒. ได้ ป.ม. มาแล้วไม่น้อยกว่า ๓ ปีบริบูรณ์ ขอ ป.ช. ๓. ได้ ป.ช. มาแล้วไม่น้อยกว่า ๓ ปีบริบูรณ์ ขอ ม.ว.ม. ๔. ได้ ม.ว.ม. มาแล้วไม่น้อยกว่า ๕ ปีบริบูรณ์ ขอ ม.ป.ช.	
๑๕	ระดับสูง ที่ได้รับเงินประจำตำแหน่ง ๒๑,๐๐๐ บาท	-	ม.ป.ช.	๑. ได้ ป.ม. มาแล้วไม่น้อยกว่า ๓ ปีบริบูรณ์ ขอ ป.ช. ๒. ได้ ป.ช. มาแล้วไม่น้อยกว่า ๓ ปีบริบูรณ์ ขอ ม.ว.ม. ๓. ได้ ม.ว.ม. มาแล้วไม่น้อยกว่า ๓ ปีบริบูรณ์ ขอ ม.ป.ช.	

ลำดับ	ตำแหน่ง	เครื่องราชอิสริยาภรณ์ ที่ขอพระราชทาน		เงื่อนไขและระยะเวลา การเลื่อนชั้นตรา	หมายเหตุ
		เริ่มต้นขอ	เลื่อนได้ถึง		
๑๖	ระดับสูง ที่ได้รับเงินประจำตำแหน่ง ๒๑,๐๐๐ บาท ดำรงตำแหน่ง - ปลัดกระทรวง - หัวหน้าส่วนราชการที่มีฐานะเป็นกรม ชั้นตรงต่อนายกรัฐมนตรี หรือตำแหน่งเทียบเท่า	ป.ม.	ม.ป.ช.	๑. เริ่มขอพระราชทาน ป.ม. ๒. ได้ ป.ม. มาแล้วไม่น้อยกว่า ๒ ปีบริบูรณ์ ขอ ป.ช. ๓. ได้ ป.ช. มาแล้วไม่น้อยกว่า ๒ ปีบริบูรณ์ ขอ ม.ว.ม. ๔. ได้ ม.ว.ม. มาแล้วไม่น้อยกว่า ๒ ปีบริบูรณ์ ขอ ม.ป.ช.	

บัญชี ๑๖

การขอพระราชทานเครื่องราชอิสริยาภรณ์ให้แก่ข้าราชการครูและบุคลากรทางการศึกษา

ตำแหน่งที่มีใบอนุญาตประกอบวิชาชีพ

ลำดับ	ตำแหน่ง	เครื่องราชอิสริยาภรณ์ ที่ขอพระราชทาน		เงื่อนไขและระยะเวลา การเลื่อนขั้นตรา	หมายเหตุ
		เริ่มต้นขอ	เลื่อนได้ถึง		
๑	ตำแหน่งที่ไม่มีวิทยฐานะ รับเงินเดือนอันดับ คศ. ๑	ต.ม.	-	-	๑. ต้องมีระยะเวลา รับราชการติดต่อกัน มาแล้วไม่น้อยกว่า ๕ ปีบริบูรณ์ นับตั้งแต่ วันเริ่มเข้ารับราชการ จนถึงวันก่อนวันพระราชพิธี เฉลิมพระชนมพรรษา ของปีที่จะขอพระราชทาน ไม่น้อยกว่า ๖๐ วัน ๒. การนับระยะเวลาสำหรับ ผู้ที่ได้รับบรรจุกลับ เข้ารับราชการ ภายหลัง ที่ออกจากราชการ เพื่อไปปฏิบัติงานตามที่ คณะรัฐมนตรีอนุมัติ ในองค์การระหว่าง ประเทศหรือหน่วยงานที่ มิใช่หน่วยงานของรัฐ ซึ่งให้นับเวลาระหว่างนั้น สำหรับการคำนวณ บำเหน็จบำนาญ เหมือนเต็มเวลาราชการ ให้นับระยะเวลาต่อกันได้
๒	ตำแหน่งที่มีวิทยฐานะ ชำนาญการ ตำแหน่งที่ไม่มีวิทยฐานะ รับเงินเดือนอันดับ คศ. ๒	ต.ช.	ท.ช.	๑. เริ่มขอพระราชทาน ต.ช. ๒. ได้รับเงินเดือนไม่ต่ำกว่า ขั้นต่ำของอันดับ คศ. ๓ ขอ ท.ม. ๓. ได้รับเงินเดือนไม่ต่ำกว่า ขั้นต่ำของอันดับ คศ. ๓ มาแล้วไม่น้อยกว่า ๕ ปี ขอ ท.ช.	
๓	ตำแหน่งที่มีวิทยฐานะ ชำนาญการพิเศษ สำหรับผู้ดำรงตำแหน่ง - ครู - ศึกษานิเทศก์ - รองผู้อำนวยการสถานศึกษา ตำแหน่งที่ไม่มีวิทยฐานะ รับเงินเดือนอันดับ คศ. ๓ หรือไม่ต่ำกว่าอันดับ คศ. ๓	ท.ช.	-	-	
๔	ตำแหน่งที่มีวิทยฐานะ ชำนาญการพิเศษ สำหรับผู้ดำรงตำแหน่ง - ผู้บริหารการศึกษา - ผู้อำนวยการสถานศึกษา	ท.ช.	ป.ม.	๑. เริ่มขอพระราชทาน ท.ช. ๒. ได้รับเงินเดือนขั้นสูง ของอันดับ คศ. ๓ และได้ ท.ช. มาแล้ว ไม่น้อยกว่า ๕ ปีบริบูรณ์ ขอ ป.ม. ในปีที่เกี่ยวข้องอายุ ราชการ	

ลำดับ	ตำแหน่ง	เครื่องราชอิสริยาภรณ์ ที่ขอพระราชทาน		เงื่อนไขและระยะเวลา การเลื่อนขั้นตรา	หมายเหตุ
		เริ่มต้นขอ	เลื่อนได้ถึง		
๕	ตำแหน่งที่มีวิทยฐานะ เชี่ยวชาญ	ท.ช.	ป.ช.	๑. เริ่มขอพระราชทาน ท.ช. ๒. ได้ ท.ช. มาแล้วไม่น้อยกว่า ๓ ปีบริบูรณ์ ขอ ป.ม. ๓. ได้ ป.ม. มาแล้วไม่น้อยกว่า ๕ ปีบริบูรณ์ ขอ ป.ช.	
๖	ตำแหน่งที่มีวิทยฐานะ เชี่ยวชาญพิเศษ ที่ได้รับเงินวิทยฐานะ ๑๓,๐๐๐ บาท	-	ม.ป.ช.	๑. เลื่อนขั้นตราตามลำดับ ได้ทุกปี จนถึง ป.ม. ๒. ได้ ป.ม. มาแล้วไม่น้อยกว่า ๓ ปีบริบูรณ์ ขอ ป.ช. ๓. ได้ ป.ช. มาแล้วไม่น้อยกว่า ๓ ปีบริบูรณ์ ขอ ม.ว.ม. ๔. ได้ ม.ว.ม. มาแล้วไม่น้อยกว่า ๕ ปีบริบูรณ์ ขอ ม.ป.ช.	
๗	ตำแหน่งที่มีวิทยฐานะ เชี่ยวชาญพิเศษ ที่ได้รับเงินวิทยฐานะ ๑๕,๖๐๐ บาท	-	ม.ป.ช.	๑. ได้ ป.ม. มาแล้วไม่น้อยกว่า ๓ ปีบริบูรณ์ ขอ ป.ช. ๒. ได้ ป.ช. มาแล้วไม่น้อยกว่า ๓ ปีบริบูรณ์ ขอ ม.ว.ม. ๓. ได้ ม.ว.ม. มาแล้วไม่น้อยกว่า ๓ ปีบริบูรณ์ ขอ ม.ป.ช.	

บัญชี ๑๗

การขอพระราชทานเครื่องราชอิสริยาภรณ์ให้แก่ข้าราชการและพนักงานส่วนท้องถิ่น

ลำดับ	ตำแหน่ง	เครื่องราชอิสริยาภรณ์ ที่ขอพระราชทาน		เงื่อนไขและระยะเวลา การเลื่อนขั้นตรา	หมายเหตุ
		เริ่มต้นขอ	เลื่อนได้ถึง		
๑	<u>ประเภททั่วไป</u> ระดับปฏิบัติงาน	บ.ม.	จ.ช.	๑. เริ่มขอพระราชทาน บ.ม. ๒. ได้รับเงินเดือนต่ำกว่าขั้นต่ำ ของระดับชำนาญงาน และดำรงตำแหน่งมาแล้ว ไม่น้อยกว่า ๑๐ ปีบริบูรณ์ ขอ บ.ช. ๓. ได้รับเงินเดือนไม่ต่ำกว่าขั้นต่ำ ของระดับชำนาญงาน ขอ จ.ม. ๔. ได้รับเงินเดือนไม่ต่ำกว่าขั้นต่ำ ของระดับชำนาญงาน และดำรงตำแหน่งมาแล้ว ไม่น้อยกว่า ๑๐ ปี บริบูรณ์ ขอ จ.ช.	ต้องมีระยะเวลา รับราชการติดต่อกัน มาแล้วไม่น้อยกว่า ๕ ปีบริบูรณ์ นับตั้งแต่ วันเริ่มเข้ารับราชการ จนถึงวันก่อนวันพระราชทาน เฉลิมพระชนมพรรษา ของปีที่จะขอพระราชทาน ไม่น้อยกว่า ๖๐ วัน
๒	ระดับชำนาญงาน	ต.ม.	ต.ช.	๑. เริ่มขอพระราชทาน ต.ม. ๒. ดำรงตำแหน่งมาแล้ว ไม่น้อยกว่า ๕ ปีบริบูรณ์ ขอ ต.ช.	
๓	ระดับอาวุโส	ท.ม.	ท.ช.	๑. เริ่มขอพระราชทาน ท.ม. ๒. ดำรงตำแหน่งมาแล้ว ไม่น้อยกว่า ๕ ปีบริบูรณ์ ขอ ท.ช.	
๔	<u>ประเภทวิชาการ</u> ระดับปฏิบัติการ	ต.ม.	-	-	

ลำดับ	ตำแหน่ง	เครื่องราชอิสริยาภรณ์ ที่ขอพระราชทาน		เงื่อนไขและระยะเวลา การเลื่อนชั้นตรา	หมายเหตุ
		เริ่มต้นขอ	เลื่อนได้ถึง		
๕	ระดับชำนาญการ	ต.ช.	ท.ช.	๑. เริ่มขอพระราชทาน ต.ช. ๒. ได้รับเงินเดือนไม่ต่ำกว่าขั้นต่ำ ของระดับชำนาญการพิเศษ ขอ ท.ม. ๓. ได้รับเงินเดือนไม่ต่ำกว่าขั้นต่ำ ของระดับชำนาญการพิเศษ มาแล้วไม่น้อยกว่า ๕ ปี ขอ ท.ช.	
๖	ระดับชำนาญการพิเศษ	ท.ช.	-	-	
๗	ระดับเชี่ยวชาญ	ท.ช.	ป.ช.	๑. เริ่มขอพระราชทาน ท.ช. ๒. ได้ ท.ช. มาแล้วไม่น้อยกว่า ๓ ปีบริบูรณ์ ขอ ป.ม. ๓. ได้ ป.ม. มาแล้วไม่น้อยกว่า ๕ ปีบริบูรณ์ ขอ ป.ช.	
๘	ประเภทอำนวยการท้องถิ่น ระดับต้น	ต.ช.	ท.ช.	๑. เริ่มขอพระราชทาน ต.ช. ๒. ได้ ต.ช. มาแล้วไม่น้อยกว่า ๕ ปีบริบูรณ์ ขอ ท.ม. ๓. ได้ ท.ม. มาแล้วไม่น้อยกว่า ๕ ปีบริบูรณ์ ขอ ท.ช.	
๙	ระดับกลาง	ท.ช.	ป.ม.	๑. เริ่มขอพระราชทาน ท.ช. ๒. ได้รับเงินเดือนขั้นสูง และ ได้ ท.ช. มาแล้วไม่น้อยกว่า ๕ ปีบริบูรณ์ ขอ ป.ม. ในปีที่เกษียณอายุราชการ	
๑๐	ระดับสูง	ท.ช.	ม.ว.ม.	๑. เริ่มขอพระราชทาน ท.ช. ๒. ได้ ท.ช. มาแล้วไม่น้อยกว่า ๕ ปีบริบูรณ์ ขอ ป.ม. ๓. ได้ ป.ม. มาแล้วไม่น้อยกว่า ๓ ปีบริบูรณ์ ขอ ป.ช. ๔. ได้ ป.ช. มาแล้วไม่น้อยกว่า ๕ ปีบริบูรณ์ ขอ ม.ว.ม.	

ลำดับ	ตำแหน่ง	เครื่องราชอิสริยาภรณ์ ที่ขอพระราชทาน		เงื่อนไขและระยะเวลา การเลื่อนชั้นตรา	หมายเหตุ
		เริ่มต้นขอ	เลื่อนได้ถึง		
๑๑	<u>ประเภทบริหารท้องถิ่น</u> ระดับต้น	ท.ม.	ท.ช.	๑. เริ่มขอพระราชทาน ท.ม. ๒. ได้ ท.ม. มาแล้วไม่น้อยกว่า ๕ ปีบริบูรณ์ ขอ ท.ช.	
๑๒	ระดับกลาง	ท.ช.	ป.ม.	๑. เริ่มขอพระราชทาน ท.ช. ๒. ได้รับเงินเดือนชั้นสูง และ ได้ ท.ช. มาแล้วไม่น้อยกว่า ๕ ปีบริบูรณ์ ขอ ป.ม. ในปีที่เกษียณอายุราชการ	
๑๓	ระดับสูง	ท.ช.	ม.ว.ม.	๑. เริ่มขอพระราชทาน ท.ช. ๒. ได้ ท.ช. มาแล้วไม่น้อยกว่า ๓ ปีบริบูรณ์ ขอ ป.ม. ๓. ได้ ป.ม. มาแล้วไม่น้อยกว่า ๓ ปีบริบูรณ์ ขอ ป.ช. ๔. ได้ ป.ช. มาแล้วไม่น้อยกว่า ๕ ปีบริบูรณ์ ขอ ม.ว.ม.	

บัญชี ๑๘

การขอพระราชทานเครื่องราชอิสริยาภรณ์ให้แก่ข้าราชการทหาร

ลำดับ	ยศหรือตำแหน่ง	เครื่องราชอิสริยาภรณ์ ที่ขอพระราชทาน		เงื่อนไขและระยะเวลา การเลื่อนชั้นตรา	หมายเหตุ
		เริ่มต้นขอ	เลื่อนได้ถึง		
๑	บุคคลเข้าทำหน้าที่ทหาร เป็นการชั่วคราว	ร.ง.ม.	-	-	๑. ลำดับ ๑ ต้องมีระยะเวลา ปฏิบัติงานติดต่อกัน มาแล้วไม่น้อยกว่า ๘ ปีบริบูรณ์ นับตั้งแต่วันเริ่ม ปฏิบัติงานจนถึงวัน ก่อนวันพระราชพิธี เฉลิมพระชนมพรรษา ของปีที่ขอพระราชทาน ไม่น้อยกว่า ๖๐ วัน
๒	พลอาสาสมัคร	ร.ง.ม.	-	-	
๓	สิบตรี จ่าตรี จ่าอากาศตรี	ร.ง.ช.	-	-	
๔	สิบโท จ่าโท จ่าอากาศโท	ร.ท.ม.	-	-	
๕	สิบเอก จ่าเอก จ่าอากาศเอก	ร.ท.ช.	-	-	
๖	- จ่าสิบตรี พันจ่าตรี พันจ่าอากาศตรี - จ่าสิบโท พันจ่าโท พันจ่าอากาศโท - จ่าสิบเอก พันจ่าเอก พันจ่าอากาศเอก	บ.ม.	บ.ช.	๑. เริ่มขอพระราชทาน บ.ม. ๒. ได้ บ.ม. มาแล้วไม่น้อยกว่า ๕ ปีบริบูรณ์ ขอ บ.ช.	๒. ลำดับ ๒-๒๒ ต้องมีระยะเวลา รับราชการติดต่อกัน มาแล้วไม่น้อยกว่า ๕ ปีบริบูรณ์ นับตั้งแต วันเริ่มเข้ารับราชการ จนถึงวันก่อนวันพระราชพิธี
๗	จ่าสิบเอก พันจ่าเอก พันจ่าอากาศเอก อัตราเงินเดือนจ่าสิบเอกพิเศษ พันจ่าเอกพิเศษ พันจ่าอากาศเอกพิเศษ	บ.ช.	จ.ช.	๑. เริ่มขอพระราชทาน บ.ช. ๒. ได้ บ.ช. มาแล้วไม่น้อยกว่า ๕ ปีบริบูรณ์ ขอ จ.ม ๓. ได้ จ.ม. มาแล้วไม่น้อยกว่า ๕ ปีบริบูรณ์ ขอ จ.ช.	
๘	ร้อยตรี เรือตรี เรืออากาศตรี	จ.ม.	-	-	เฉลิมพระชนมพรรษา ของปีที่ขอพระราชทาน ไม่น้อยกว่า ๖๐ วัน
๙	ร้อยโท เรือโท เรืออากาศโท	จ.ช.	-	-	
๑๐	ร้อยเอก เรือเอก เรืออากาศเอก	ต.ม.	-	-	๓. ผู้สำเร็จการศึกษาจาก โรงเรียนทหาร ให้นับเวลาราชการ ตั้งแต่วันขึ้นทะเบียน ทหารกองประจำการ ในระหว่างที่กำลังศึกษา อยู่ในโรงเรียน
๑๑	พันตรี นาวาตรี นาวาอากาศตรี	ต.ช.	-	-	
๑๒	พันโท นาวาโท นาวาอากาศโท	ต.ช.	ท.ม.	๑. เริ่มขอพระราชทาน ต.ช. ๒. ได้ ต.ช. มาแล้วไม่น้อยกว่า ๕ ปีบริบูรณ์ ขอ ท.ม.	
๑๓	พันเอก นาวาเอก นาวาอากาศเอก	ท.ม.	ท.ช.	๑. เริ่มขอพระราชทาน ท.ม. ๒. ได้ ท.ม. มาแล้วไม่น้อยกว่า ๕ ปีบริบูรณ์ ขอ ท.ช.	

ลำดับ	ยศหรือตำแหน่ง	เครื่องราชอิสริยาภรณ์ ที่ขอพระราชทาน		เงื่อนไขและระยะเวลา การเลื่อนชั้นตรา	หมายเหตุ
		เริ่มต้นขอ	เลื่อนได้ถึง		
๑๔	พันเอก นาวาเอก นาวาอากาศเอก อัตรารับเงินเดือนพันเอกพิเศษ นาวาเอกพิเศษ นาวาอากาศเอกพิเศษ	ท.ช.	-	-	๔. เกณฑ์การขอพระราชทาน ที่กำหนดไว้ตามชั้นยศ ให้รวมถึงว่าที่ยศนั้น ๆ ด้วย
๑๕	พันเอก นาวาเอก นาวาอากาศเอก อัตรารับเงินเดือนพันเอกพิเศษ นาวาเอกพิเศษ นาวาอากาศเอกพิเศษ	ท.ช.	ป.ม.	๑. ดำรงตำแหน่งบังคับบัญชา ๒. ได้ ท.ช. มาแล้วไม่น้อยกว่า ๕ ปีบริบูรณ์ ขอ ป.ม. ในปีที่เกษียณอายุราชการ	๕. การนับระยะเวลาสำหรับ ผู้ที่ได้รับบรรจุกลับ เข้ารับราชการ ภายหลัง ที่ออกจากราชการ เพื่อไปปฏิบัติงานตามที่ คณะรัฐมนตรีอนุมัติ ในองค์การระหว่าง ประเทศหรือหน่วยงานที่ มิใช่หน่วยงานของรัฐ ซึ่งให้นับเวลาระหว่างนั้น สำหรับการคำนวณ บำเหน็จบำนาญ เหมือนเต็มเวลาราชการ ให้นับระยะเวลาต่อกันได้
๑๖	พันเอก นาวาเอก นาวาอากาศเอก อัตรารับเงินเดือนพันเอกพิเศษ นาวาเอกพิเศษ นาวาอากาศเอกพิเศษ รับเงินเดือนขั้นต้นของพลตรี พลเรือตรี พลอากาศตรี	ท.ช.	ป.ม.	๑. เริ่มขอพระราชทาน ท.ช. ๒. ได้ ท.ช. มาแล้วไม่น้อยกว่า ๓ ปีบริบูรณ์ ขอ ป.ม. ๓. รับเงินเดือนขั้นต้นของพลตรี พลเรือตรี พลอากาศตรี มาแล้วไม่น้อยกว่า ๕ ปี	
๑๗	พันเอก นาวาเอก นาวาอากาศเอก อัตรารับเงินเดือนพันเอกพิเศษ นาวาเอกพิเศษ นาวาอากาศเอกพิเศษ - รับเงินเดือนขั้นต้นของพลตรี พลเรือตรี พลอากาศตรี - ดำรงตำแหน่งรอง, เสนาธิการ, รองเสนาธิการของหน่วยงานที่มี ผู้บังคับบัญชาตั้งแต่ชั้นยศ พลตรี พลเรือตรี พลอากาศตรี ขึ้นไป หรือ - ดำรงตำแหน่งผู้บังคับการกรม, ผู้บังคับการจังหวัดทหารบก, ผู้บังคับหมวดเรือ, ผู้บังคับกองบิน, ผู้ช่วยทูตฝ่ายทหาร, ผู้ช่วยทูตฝ่ายทหารบก, ผู้ช่วยทูตฝ่ายทหารเรือ, ผู้ช่วยทูตฝ่ายทหารอากาศ, ตุลาการ พระธรรมนูญรองหัวหน้าสำนักงาน ศาลมณฑลทหาร, ตุลาการ พระธรรมนูญฝ่ายศาลทหารสูงสุด,	ท.ช.	ป.ม.	๑. เริ่มขอพระราชทาน ท.ช. ๒. ได้ ท.ช. มาแล้วไม่น้อยกว่า ๓ ปีบริบูรณ์ ขอ ป.ม.	

ลำดับ	ยศหรือตำแหน่ง	เครื่องราชอิสริยาภรณ์ ที่ขอพระราชทาน		เงื่อนไขและระยะเวลา การเลื่อนชั้นตรา	หมายเหตุ
		เริ่มต้นขอ	เลื่อนได้ถึง		
	<p>ตุลาการพระธรรมนูญรองหัวหน้าศาลทหารกลาง, ตุลาการพระธรรมนูญรองหัวหน้าศาลทหารกรุงเทพ, ผู้อำนวยการกองอัยการศาลทหารกรุงเทพ, ผู้อำนวยการกองอัยการฝ่ายอุทธรณ์และฎีกา หรือ</p> <p>- ดำรงตำแหน่งผู้อำนวยการกอง, นายทหารฝ่ายเสนาธิการ หรือตำแหน่งที่เรียกชื่ออย่างอื่น ซึ่งเทียบเท่าตำแหน่งดังกล่าว</p>				
๑๘	<p>พันเอก นาวาเอก นาวาอากาศเอก อัตราเงินเดือนพันเอกพิเศษ นาวาเอกพิเศษ นาวาอากาศเอกพิเศษ</p> <p>- เงินเดือนขั้นต้นของพลตรี พลเรือตรี พลอากาศตรี</p> <p>- ดำรงตำแหน่งรองเจ้ากรม, รองผู้บัญชาการกองพล, รองผู้บัญชาการกองเรือ, รองผู้บัญชาการกองพลบิน หรือตำแหน่งเทียบเท่าที่คุมกำลัง ตามที่กระทรวงกลาโหมและสำนักเลขาธิการคณะรัฐมนตรีพิจารณา</p>	ท.ช.	ป.ช.	<p>๑. เริ่มขอพระราชทาน ท.ช. ๒. ได้ ท.ช. มาแล้วไม่น้อยกว่า ๓ ปีบริบูรณ์ ขอ ป.ม. ๓. ได้ ป.ม. มาแล้วไม่น้อยกว่า ๓ ปีบริบูรณ์ ขอ ป.ช.</p>	
๑๙	พลตรี พลเรือตรี พลอากาศตรี	-	ม.ว.ม.	<p>๑. ได้ ท.ช. มาแล้วไม่น้อยกว่า ๓ ปีบริบูรณ์ ขอ ป.ม. ๒. ได้ ป.ม. มาแล้วไม่น้อยกว่า ๓ ปีบริบูรณ์ ขอ ป.ช. ๓. ได้ ป.ช. มาแล้วไม่น้อยกว่า ๕ ปีบริบูรณ์ ขอ ม.ว.ม.</p>	

ลำดับ	ยศหรือตำแหน่ง	เครื่องราชอิสริยาภรณ์ ที่ขอพระราชทาน		เงื่อนไขและระยะเวลา การเลื่อนชั้นตรา	หมายเหตุ
		เริ่มต้นขอ	เลื่อนได้ถึง		
๒๐	พลโท พลเรือโท พลอากาศโท	-	ม.ป.ช.	๑. ได้ ป.ม. มาแล้วไม่น้อยกว่า ๓ ปีบริบูรณ์ ขอ ป.ช. ๒. ได้ ป.ช. มาแล้วไม่น้อยกว่า ๓ ปีบริบูรณ์ ขอ ม.ว.ม. ๓. ได้ ม.ว.ม. มาแล้วไม่น้อยกว่า ๕ ปีบริบูรณ์ ขอ ม.ป.ช.	
๒๑	พลเอก พลเรือเอก พลอากาศเอก	-	ม.ป.ช.	๑. ได้ ป.ม. มาแล้วไม่น้อยกว่า ๓ ปีบริบูรณ์ ขอ ป.ช. ๒. ได้ ป.ช. มาแล้วไม่น้อยกว่า ๓ ปีบริบูรณ์ ขอ ม.ว.ม. ๓. ได้ ม.ว.ม. มาแล้วไม่น้อยกว่า ๓ ปีบริบูรณ์ ขอ ม.ป.ช.	
๒๒	ปลัดกระทรวงกลาโหม ผู้บัญชาการทหารสูงสุด ผู้บัญชาการทหารบก ผู้บัญชาการทหารเรือ ผู้บัญชาการทหารอากาศ	ป.ม.	ม.ป.ช.	๑. เริ่มขอพระราชทาน ป.ม. ๒. ได้ ป.ม. มาแล้วไม่น้อยกว่า ๒ ปีบริบูรณ์ ขอ ป.ช. ๓. ได้ ป.ช. มาแล้วไม่น้อยกว่า ๒ ปีบริบูรณ์ ขอ ม.ว.ม. ๔. ได้ ม.ว.ม. มาแล้วไม่น้อยกว่า ๒ ปีบริบูรณ์ ขอ ม.ป.ช.	

บัญชี ๑๙

การขอพระราชทานเครื่องราชอิสริยาภรณ์ให้แก่ข้าราชการตำรวจ

ลำดับ	ยศหรือตำแหน่ง	เครื่องราชอิสริยาภรณ์ ที่ขอพระราชทาน		เงื่อนไขและระยะเวลา การเลื่อนชั้นตรา	หมายเหตุ
		เริ่มต้นขอ	เลื่อนได้ถึง		
๑	พลตำรวจ	ร.ง.ม.	-	-	๑. ต้องมีระยะเวลา รับราชการติดต่อกัน มาแล้วไม่น้อยกว่า ๕ ปีบริบูรณ์ นับตั้งแต่ วันเริ่มเข้ารับราชการจนถึง วันก่อนวันพระราชพิธี เฉลิมพระชนมพรรษา ของปีที่จะขอพระราชทาน ไม่น้อยกว่า ๖๐ วัน ๒. ผู้สำเร็จการศึกษาจาก โรงเรียนตำรวจ ให้นับเวลาราชการ ตั้งแต่วันเริ่มเข้ารับราชการ ตำรวจในระหว่างที่กำลัง ศึกษาอยู่ในโรงเรียน ๓. เกณฑ์การ ขอพระราชทาน ที่กำหนดไว้ตามชั้นยศ ให้รวมถึงว่าที่ยศนั้น ๆ ด้วย ๔. การนับระยะเวลาสำหรับ ผู้ที่ได้รับบรรจุกลับ เข้ารับราชการ ภายหลังจาก ที่ออกจากราชการ เพื่อไปปฏิบัติงานตามที่ คณะรัฐมนตรีอนุมัติ ในองค์การระหว่าง ประเทศหรือหน่วยงานที่ มิใช่หน่วยงานของรัฐ ซึ่งให้นับเวลาระหว่างนั้น
๒	สิบตำรวจตรี	ร.ง.ช.	-	-	
๓	สิบตำรวจโท	ร.ท.ม.	-	-	
๔	สิบตำรวจเอก	ร.ท.ช.	-	-	
๕	จ่าสิบตำรวจ	บ.ม.	บ.ช.	๑. เริ่มขอพระราชทาน บ.ม. ๒. ได้ บ.ม. มาแล้วไม่น้อยกว่า ๕ ปีบริบูรณ์ ขอ บ.ช.	
๖	- จ่าสิบตำรวจ อัตราเงินเดือนจ่าสิบตำรวจพิเศษ - ดาบตำรวจ	บ.ช.	จ.ช.	๑. เริ่มขอพระราชทาน บ.ช. ๒. ได้ บ.ช. มาแล้วไม่น้อยกว่า ๕ ปีบริบูรณ์ ขอ จ.ม ๓. ได้ จ.ม. มาแล้วไม่น้อยกว่า ๕ ปีบริบูรณ์ ขอ จ.ช.	
๗	ร้อยตำรวจตรี	จ.ม.	-	-	
๘	ร้อยตำรวจโท	จ.ช.	-	-	
๙	ร้อยตำรวจเอก	ต.ม.	-	-	
๑๐	พันตำรวจตรี	ต.ช.	-	-	
๑๑	พันตำรวจโท	ต.ช.	ท.ม.	๑. เริ่มขอพระราชทาน ต.ช. ๒. ได้ ต.ช. มาแล้วไม่น้อยกว่า ๕ ปีบริบูรณ์ ขอ ท.ม.	
๑๒	พันตำรวจเอก	ท.ม.	ท.ช.	๑. เริ่มขอพระราชทาน ท.ม. ๒. ได้ ท.ม. มาแล้วไม่น้อยกว่า ๕ ปีบริบูรณ์ ขอ ท.ช.	

ลำดับ	ยศหรือตำแหน่ง	เครื่องราชอิสริยาภรณ์ ที่ขอพระราชทาน		เงื่อนไขและระยะเวลา การเลื่อนชั้นตรา	หมายเหตุ
		เริ่มต้นขอ	เลื่อนได้ถึง		
๑๓	พันตำรวจเอก อัตราเงินเดือนพันตำรวจเอกพิเศษ	ท.ช.	-	-	สำหรับการคำนวณ บำเหน็จบำนาญ เหมือนเต็มเวลาราชการ ให้ับระยะเวลาต่อกันได้
๑๔	พันตำรวจเอก อัตราเงินเดือนพันตำรวจเอกพิเศษ	ท.ช.	ป.ม.	๑. ดำรงตำแหน่งบังคับบัญชา ๒. ได้ ท.ช. มาแล้วไม่น้อยกว่า ๕ ปีบริบูรณ์ ขอ ป.ม. ในปีที่เกษียณอายุราชการ	
๑๕	พันตำรวจเอก อัตราเงินเดือนพันตำรวจเอกพิเศษ รับเงินเดือนขั้นต้นของพลตำรวจตรี	ท.ช.	ป.ม.	๑. เริ่มขอพระราชทาน ท.ช. ๒. ได้ ท.ช. มาแล้วไม่น้อยกว่า ๓ ปีบริบูรณ์ ขอ ป.ม. ๓. รับเงินเดือนขั้นต้น ของพลตำรวจตรีมาแล้ว ไม่น้อยกว่า ๕ ปี	
๑๖	พันตำรวจเอก อัตราเงินเดือนพันตำรวจเอกพิเศษ - รับเงินเดือนขั้นต้นของพลตำรวจตรี - ดำรงตำแหน่งรองผู้บังคับการ	ท.ช.	ป.ม.	๑. เริ่มขอพระราชทาน ท.ช. ๒. ได้ ท.ช. มาแล้วไม่น้อยกว่า ๓ ปีบริบูรณ์ ขอ ป.ม.	
๑๗	พลตำรวจตรี	-	ม.ว.ม.	๑. ได้ ท.ช. มาแล้วไม่น้อยกว่า ๓ ปีบริบูรณ์ ขอ ป.ม. ๒. ได้ ป.ม. มาแล้วไม่น้อยกว่า ๓ ปีบริบูรณ์ ขอ ป.ช. ๓. ได้ ป.ช. มาแล้วไม่น้อยกว่า ๕ ปีบริบูรณ์ ขอ ม.ว.ม.	
๑๘	พลตำรวจโท	-	ม.ป.ช.	๑. ได้ ป.ม. มาแล้วไม่น้อยกว่า ๓ ปีบริบูรณ์ ขอ ป.ช. ๒. ได้ ป.ช. มาแล้วไม่น้อยกว่า ๓ ปีบริบูรณ์ ขอ ม.ว.ม. ๓. ได้ ม.ว.ม. มาแล้วไม่น้อยกว่า ๕ ปีบริบูรณ์ ขอ ม.ป.ช.	

ลำดับ	ยศหรือตำแหน่ง	เครื่องราชอิสริยาภรณ์ ที่ขอพระราชทาน		เงื่อนไขและระยะเวลา การเลื่อนชั้นตรา	หมายเหตุ
		เริ่มต้นขอ	เลื่อนได้ถึง		
๑๙	พลตำรวจเอก	-	ม.ป.ช.	๑. ได้ ป.ม. มาแล้วไม่น้อยกว่า ๓ ปีบริบูรณ์ ขอ ป.ช. ๒. ได้ ป.ช. มาแล้วไม่น้อยกว่า ๓ ปีบริบูรณ์ ขอ ม.ว.ม. ๓. ได้ ม.ว.ม. มาแล้วไม่น้อยกว่า ๓ ปีบริบูรณ์ ขอ ม.ป.ช.	
๒๐	ผู้บัญชาการตำรวจแห่งชาติ	ป.ม.	ม.ป.ช.	๑. เริ่มขอพระราชทาน ป.ม. ๒. ได้ ป.ม. มาแล้วไม่น้อยกว่า ๒ ปีบริบูรณ์ ขอ ป.ช. ๓. ได้ ป.ช. มาแล้วไม่น้อยกว่า ๒ ปีบริบูรณ์ ขอ ม.ว.ม. ๔. ได้ ม.ว.ม. มาแล้วไม่น้อยกว่า ๒ ปีบริบูรณ์ ขอ ม.ป.ช.	

บัญชี ๒๐

การขอพระราชทานเครื่องราชอิสริยาภรณ์ให้แก่ข้าราชการตุลาการศาลยุติธรรม

ลำดับ	ตำแหน่ง	เครื่องราชอิสริยาภรณ์ ที่ขอพระราชทาน		เงื่อนไขและระยะเวลา การเลื่อนขั้นตรา	หมายเหตุ
		เริ่มต้นขอ	เลื่อนได้ถึง		
๑	ผู้ช่วยผู้พิพากษา	ต.ม.	ต.ช.	๑. เริ่มขอพระราชทาน ต.ม. ๒. ได้ ต.ม. มาแล้วไม่น้อยกว่า ๕ ปีบริบูรณ์ ขอ ต.ช.	๑. ต้องมีระยะเวลา รับราชการติดต่อกัน มาแล้วไม่น้อยกว่า ๕ ปีบริบูรณ์ นับตั้งแต่วันเริ่ม เข้ารับราชการจนถึง วันก่อนวันพระราชพิธี เฉลิมพระชนมพรรษา ของปีที่จะขอพระราชทาน ไม่น้อยกว่า ๖๐ วัน ๒. ตำแหน่ง ผู้พิพากษาอาวุโส ขอพระราชทาน ตามเกณฑ์ที่ดำรงอยู่ ก่อนการดำรงตำแหน่ง ผู้พิพากษาอาวุโส
๒	ข้าราชการตุลาการ ชั้น ๑	ต.ช.	ท.ม.	๑. เริ่มขอพระราชทาน ต.ช. ๒. ได้ ต.ช. มาแล้วไม่น้อยกว่า ๕ ปีบริบูรณ์ ขอ ท.ม.	
๓	ข้าราชการตุลาการ ชั้น ๒	ท.ม.	ม.ว.ม.	๑. เริ่มขอพระราชทาน ท.ม. ๒. ได้ ท.ม. มาแล้วไม่น้อยกว่า ๕ ปีบริบูรณ์ ขอ ท.ช. ๓. ได้ ท.ช. มาแล้วไม่น้อยกว่า ๓ ปีบริบูรณ์ ขอ ป.ม. ๔. ได้ ป.ม. มาแล้วไม่น้อยกว่า ๓ ปีบริบูรณ์ ขอ ป.ช. ๕. ได้ ป.ช. มาแล้วไม่น้อยกว่า ๓ ปีบริบูรณ์ ขอ ม.ว.ม.	
๔	ข้าราชการตุลาการ ชั้น ๓	ท.ช.	ม.ป.ช.	๑. เริ่มขอพระราชทาน ท.ช. ๒. ได้ ท.ช. มาแล้วไม่น้อยกว่า ๓ ปีบริบูรณ์ ขอ ป.ม. ๓. ได้ ป.ม. มาแล้วไม่น้อยกว่า ๓ ปีบริบูรณ์ ขอ ป.ช. ๔. ได้ ป.ช. มาแล้วไม่น้อยกว่า ๓ ปีบริบูรณ์ ขอ ม.ว.ม. ๕. ได้ ม.ว.ม. มาแล้วไม่น้อยกว่า ๕ ปีบริบูรณ์ ขอ ม.ป.ช.	
๕	ข้าราชการตุลาการ ชั้น ๔ ขึ้นไป	-	ม.ป.ช.	๑. ได้ ป.ม. มาแล้วไม่น้อยกว่า ๓ ปีบริบูรณ์ ขอ ป.ช. ๒. ได้ ป.ช. มาแล้วไม่น้อยกว่า ๓ ปีบริบูรณ์ ขอ ม.ว.ม. ๓. ได้ ม.ว.ม. มาแล้วไม่น้อยกว่า ๓ ปีบริบูรณ์ ขอ ม.ป.ช.	

บัญชี ๒๑

การขอพระราชทานเครื่องราชอิสริยาภรณ์ให้แก่ข้าราชการตุลาการศาลปกครอง

ลำดับ	ตำแหน่ง	เครื่องราชอิสริยาภรณ์ ที่ขอพระราชทาน		เงื่อนไขและระยะเวลา การเลื่อนชั้นตรา	หมายเหตุ
		เริ่มต้นขอ	เลื่อนได้ถึง		
๑	ประธานศาลปกครองสูงสุด	ม.ว.ม.	ม.ป.ช.	ทุกปี	๑. ลำดับ ๑-๓ ต้องมีระยะเวลา การดำรงตำแหน่ง ติดต่อกันมาแล้ว ไม่น้อยกว่า ๔๐ วัน นับตั้งแต่วันที่ดำรงตำแหน่ง จนถึงวันก่อนวันพระราชพิธี เฉลิมพระชนมพรรษา ของปีที่จะขอพระราชทาน
๒	รองประธานศาลปกครองสูงสุด หรือประธานแผนก ในศาลปกครองสูงสุด	ม.ว.ม.	ม.ป.ช.	ปีเว้นปี	
๓	ตุลาการหัวหน้าคณะศาลปกครองสูงสุด ตุลาการศาลปกครองสูงสุด	ป.ม.	ม.ป.ช.	ปีเว้นปี	
๔	อธิบดีศาลปกครองชั้นต้น รองอธิบดีศาลปกครองชั้นต้น ตุลาการหัวหน้าแผนกในศาลปกครอง ชั้นต้น	ท.ช.	ม.ป.ช.	๑. เริ่มขอพระราชทาน ท.ช. ๒. ได้ ท.ช. มาแล้วไม่น้อยกว่า ๓ ปีบริบูรณ์ ขอ ป.ม. ๓. ได้ ป.ม. มาแล้วไม่น้อยกว่า ๓ ปี บริบูรณ์ ขอ ป.ช. ๔. ได้ ป.ช. มาแล้วไม่น้อยกว่า ๓ ปีบริบูรณ์ ขอ ม.ว.ม. ๕. ได้ ม.ว.ม. มาแล้วไม่น้อยกว่า ๓ ปีบริบูรณ์ ขอ ม.ป.ช.	๒. ลำดับ ๔-๖ ต้องมีระยะเวลารับราชการ ติดต่อกันมาแล้วไม่น้อยกว่า ๕ ปีบริบูรณ์ นับตั้งแต่ วันเริ่มเข้ารับราชการ จนถึงวันก่อนวันพระราชพิธี เฉลิมพระชนมพรรษา ของปีที่จะขอพระราชทาน ไม่น้อยกว่า ๖๐ วัน
๕	ตุลาการหัวหน้าคณะศาลปกครองชั้นต้น ตุลาการศาลปกครองชั้นต้น	ท.ม.	ม.ป.ช.	๑. เริ่มขอพระราชทาน ท.ม. ๒. ได้ ท.ม. มาแล้วไม่น้อยกว่า ๓ ปีบริบูรณ์ ขอ ท.ช. ๓. ได้ ท.ช. มาแล้วไม่น้อยกว่า ๓ ปี บริบูรณ์ ขอ ป.ม. ๔. ได้ ป.ม. มาแล้วไม่น้อยกว่า ๓ ปีบริบูรณ์ ขอ ป.ช. ๕. ได้ ป.ช. มาแล้วไม่น้อยกว่า ๓ ปีบริบูรณ์ ขอ ม.ว.ม. ๖. ได้ ม.ว.ม. มาแล้วไม่น้อยกว่า ๓ ปีบริบูรณ์ ขอ ม.ป.ช.	๓. ลำดับ ๔-๖ การนับ ระยะเวลารับราชการ ปฏิบัติงานสำหรับ ตุลาการศาลปกครองชั้นต้น ให้นับระยะเวลาที่เคยเป็น ข้าราชการ พนักงาน รัฐวิสาหกิจ พนักงาน องค์การของรัฐ หรือ หน่วยงานอื่นของรัฐ มารวมกับระยะเวลา รับราชการในตำแหน่ง ตุลาการศาลปกครอง ชั้นต้น หรือตุลาการ
๖	ตุลาการประจำศาลปกครองชั้นต้น	ต.ช.	ท.ม.	๑. เริ่มขอพระราชทาน ต.ช. ๒. ได้ ต.ช. มาแล้วไม่น้อยกว่า ๓ ปีบริบูรณ์ ขอ ท.ม.	ประจำศาลปกครอง ชั้นต้นเป็นเวลาไม่น้อยกว่า ๑ ปี (๑๒ เดือน) ของ ปีที่จะขอพระราชทาน

บัญชี ๒๒

การขอพระราชทานเครื่องราชอิสริยาภรณ์ให้แก่คณะโต๊ะเยะยุติธรรม และผู้พิพากษาสมทบ

ลำดับ	ตำแหน่ง	เครื่องราชอิสริยาภรณ์ ที่ขอพระราชทาน		เงื่อนไขและระยะเวลา การเลื่อนชั้นตรา	หมายเหตุ
		เริ่มต้นขอ	เลื่อนได้ถึง		
๑	โต๊ะเยะยุติธรรม	ต.ช.	ท.ม.	๑. เริ่มขอพระราชทาน ต.ช. ๒. ได้ ต.ช. มาแล้วไม่น้อยกว่า ๕ ปีบริบูรณ์ ขอ ท.ม.	ต้องดำรงตำแหน่ง โต๊ะเยะยุติธรรม ติดต่อกันมาแล้วไม่น้อยกว่า ๕ ปีบริบูรณ์ นับตั้งแต่วันที่ทรงพระกรุณา โปรดเกล้าโปรดกระหม่อม ให้ดำรงตำแหน่ง จนถึง วันก่อนวันพระราชพิธี เฉลิมพระชนมพรรษา ของปีที่จะขอพระราชทาน ไม่น้อยกว่า ๖๐ วัน
๒	ผู้พิพากษาสมทบ	จ.ม.	ต.ช.	๑. เริ่มขอพระราชทาน จ.ม. ๒. เลื่อนตามลำดับชั้นตรา โดยมีระยะเวลาดำรง ตำแหน่งผู้พิพากษาสมทบ ในการขอพระราชทาน แต่ละชั้นตรา ไม่น้อยกว่า ๔ ปีบริบูรณ์ ก่อนวันพระราชพิธี เฉลิมพระชนมพรรษา ของปีที่จะขอพระราชทาน ไม่น้อยกว่า ๖๐ วัน	ต้องดำรงตำแหน่ง ผู้พิพากษาสมทบ มาเป็นเวลารวมกัน ไม่น้อยกว่า ๔ ปีบริบูรณ์ นับตั้งแต่วันที่ทรงพระกรุณา โปรดเกล้าโปรดกระหม่อม ให้ดำรงตำแหน่ง จนถึง วันก่อนวันพระราชพิธี เฉลิมพระชนมพรรษา ของปีที่จะขอพระราชทาน ไม่น้อยกว่า ๖๐ วัน

บัญชี ๒๓

การขอพระราชทานเครื่องราชอิสริยาภรณ์ให้แก่ข้าราชการอัยการ

ลำดับ	ตำแหน่ง	เครื่องราชอิสริยาภรณ์ ที่ขอพระราชทาน		เงื่อนไขและระยะเวลา การเลื่อนขั้นตรา	หมายเหตุ
		เริ่มต้นขอ	เลื่อนได้ถึง		
๑	ข้าราชการอัยการ ชั้น ๑	ต.ม.	ต.ช.	๑. เริ่มขอพระราชทาน ต.ม. ๒. ได้ ต.ม. มาแล้วไม่น้อยกว่า ๕ ปีบริบูรณ์ ขอ ต.ช.	๑. ต้องมีระยะเวลา รับราชการติดต่อกัน มาแล้วไม่น้อยกว่า ๕ ปีบริบูรณ์ นับตั้งแต่วันเริ่ม เข้ารับราชการจนถึง วันก่อนวันพระราชพิธี เฉลิมพระชนมพรรษา ของปีที่ขอพระราชทาน ไม่น้อยกว่า ๖๐ วัน ๒. ตำแหน่งอัยการอาวุโส ขอพระราชทาน ตามเกณฑ์ที่ดำรงอยู่ ก่อนการดำรงตำแหน่ง อัยการอาวุโส
๒	ข้าราชการอัยการ ชั้น ๒	ต.ช.	ท.ม.	๑. เริ่มขอพระราชทาน ต.ช. ๒. ได้ ต.ช. มาแล้วไม่น้อยกว่า ๕ ปีบริบูรณ์ ขอ ท.ม.	
๓	ข้าราชการอัยการ ชั้น ๓	ท.ม.	ป.ช.	๑. เริ่มขอพระราชทาน ท.ม. ๒. ได้ ท.ม. มาแล้วไม่น้อยกว่า ๕ ปีบริบูรณ์ ขอ ท.ช. ๓. ได้ ท.ช. มาแล้วไม่น้อยกว่า ๓ ปีบริบูรณ์ ขอ ป.ม. ๔. ได้ ป.ม. มาแล้วไม่น้อยกว่า ๓ ปีบริบูรณ์ ขอ ป.ช.	
๔	ข้าราชการอัยการ ชั้น ๔	ท.ช.	ม.ว.ม.	๑. เริ่มขอพระราชทาน ท.ช. ๒. ได้ ท.ช. มาแล้วไม่น้อยกว่า ๓ ปีบริบูรณ์ ขอ ป.ม. ๓. ได้ ป.ม. มาแล้วไม่น้อยกว่า ๓ ปีบริบูรณ์ ขอ ป.ช. ๔. ได้ ป.ช. มาแล้วไม่น้อยกว่า ๓ ปีบริบูรณ์ ขอ ม.ว.ม.	
๕	ข้าราชการอัยการ ชั้น ๕ - ๖	ท.ช.	ม.ป.ช.	๑. เริ่มขอพระราชทาน ท.ช. ๒. ได้ ท.ช. มาแล้วไม่น้อยกว่า ๓ ปีบริบูรณ์ ขอ ป.ม. ๓. ได้ ป.ม. มาแล้วไม่น้อยกว่า ๓ ปีบริบูรณ์ ขอ ป.ช. ๔. ได้ ป.ช. มาแล้วไม่น้อยกว่า ๓ ปีบริบูรณ์ ขอ ม.ว.ม. ๕. ได้ ม.ว.ม. มาแล้วไม่น้อยกว่า ๕ ปีบริบูรณ์ ขอ ม.ป.ช.	

ลำดับ	ตำแหน่ง	เครื่องราชอิสริยาภรณ์ ที่ขอพระราชทาน		เงื่อนไขและระยะเวลา การเลื่อนชั้นตรา	หมายเหตุ
		เริ่มต้นขอ	เลื่อนได้ถึง		
๖	ข้าราชการอัยการ ชั้น ๗ ขึ้นไป	-	ม.ป.ช.	๑. ได้ ป.ม. มาแล้วไม่น้อยกว่า ๓ ปีบริบูรณ์ ขอ ป.ช. ๒. ได้ ป.ช. มาแล้วไม่น้อยกว่า ๓ ปีบริบูรณ์ ขอ ม.ว.ม. ๓. ได้ ม.ว.ม. มาแล้วไม่น้อยกว่า ๓ ปีบริบูรณ์ ขอ ม.ป.ช.	

บัญชี ๒๔

การขอพระราชทานเครื่องราชอิสริยาภรณ์ให้แก่ผู้ปฏิบัติงานตามกฎหมายว่าด้วยลักษณะปกครองท้องที่

ลำดับ	ตำแหน่ง	เครื่องราชอิสริยาภรณ์ ที่ขอพระราชทาน		เงื่อนไขและระยะเวลา การเลื่อนชั้นตรา	หมายเหตุ
		เริ่มต้นขอ	เลื่อนได้ถึง		
๑	แพทย์ประจำตำบล สารวัตรกำนัน หรือผู้ช่วยผู้ใหญ่บ้าน	ร.จ.ช.	ร.ท.ช.	๑. เริ่มขอพระราชทานตามตำแหน่ง ๒. ขอพระราชทานเลื่อนชั้นตรา ตามลำดับชั้นตรา โดยเว้นระยะเวลา ๒.๑ ดำรงตำแหน่งลำดับ ๑ - ๓ ตำแหน่งใดตำแหน่งหนึ่งหรือ หลายตำแหน่งต่อเนื่องกัน เป็นเวลาไม่น้อยกว่า ๓ ปี บริบูรณ์ ๒.๒ ดำรงตำแหน่งลำดับ ๑ - ๓ ตำแหน่งใดตำแหน่งหนึ่งหรือ หลายตำแหน่งมาแล้ว มีเวลารวมกันไม่น้อยกว่า ๕ ปี บริบูรณ์	ต้องดำรงตำแหน่งใด ตำแหน่งหนึ่งหรือ หลายตำแหน่งติดต่อกัน มาแล้วไม่น้อยกว่า ๓ ปีบริบูรณ์ หรือ ได้ดำรงตำแหน่งใด ตำแหน่งหนึ่งหรือ หลายตำแหน่งมาแล้ว มีเวลารวมกันไม่น้อยกว่า ๕ ปีบริบูรณ์ นับตั้งแต่วันที่ ได้ดำรงตำแหน่ง จนถึง วันก่อนวันพระราชพิธีเฉลิม พระชนมพรรษาของปี ที่จะขอพระราชทาน ไม่น้อยกว่า ๖๐ วัน
๒	ผู้ใหญ่บ้าน	ร.จ.ช.	บ.ช.		
๓	กำนัน	ร.ท.ช.	จ.ช.		

บัญชี ๒๕

การขอพระราชทานเครื่องราชอิสริยาภรณ์ให้แก่ลูกจ้างประจำของส่วนราชการ

ลำดับ	ตำแหน่ง	เครื่องราชอิสริยาภรณ์ ที่ขอพระราชทาน		เงื่อนไขและระยะเวลา การเลื่อนขั้นตรา	หมายเหตุ
		เริ่มต้นขอ	เลื่อนได้ถึง		
๑	ลูกจ้างประจำ ซึ่งได้รับเงินค่าจ้าง ตั้งแต่อัตราเงินเดือนขั้นต่ำ ของข้าราชการพลเรือนระดับปฏิบัติการ แต่ไม่ถึงขั้นต่ำของอัตราเงินเดือน ข้าราชการพลเรือน ระดับชำนาญการ	บ.ม.	จ.ม.	๑. เริ่มขอพระราชทาน บ.ม. ๒. ได้ บ.ม. มาแล้วไม่น้อยกว่า ๕ ปีบริบูรณ์ ขอ บ.ช. ๓. ได้ บ.ช. มาแล้วไม่น้อยกว่า ๕ ปีบริบูรณ์ ขอ จ.ม.	๑. ต้องมีระยะเวลาปฏิบัติงาน ติดต่อกันมาแล้วไม่น้อยกว่า ๘ ปีบริบูรณ์ นับตั้งแต่ วันเริ่มจ้าง จนถึงวันก่อน วันพระราชพิธีเฉลิม พระชนมพรรษาของปี ที่จะขอพระราชทาน ไม่น้อยกว่า ๒๐ วัน
๒	ลูกจ้างประจำ ซึ่งได้รับเงินค่าจ้าง ตั้งแต่อัตราเงินเดือนขั้นต่ำ ของข้าราชการพลเรือน ระดับชำนาญการขึ้นไป	บ.ช.	จ.ช.	๑. เริ่มขอพระราชทาน บ.ช. ๒. ได้ บ.ช. มาแล้วไม่น้อยกว่า ๕ ปีบริบูรณ์ ขอ จ.ม. ๓. ได้ จ.ม. มาแล้วไม่น้อยกว่า ๕ ปีบริบูรณ์ ขอ จ.ช.	๒. ต้องเป็นลูกจ้างประจำของ ส่วนราชการตมระเบียบ กระทรวงการคลังว่าด้วย ลูกจ้างประจำของ ส่วนราชการ และหมายความรวมถึง ลูกจ้างประจำสังกัด หน่วยธุรการของรัฐสภา ศาล องค์การอิสระ ตามรัฐธรรมนูญที่เป็น ส่วนราชการ และ ลูกจ้างประจำของราชการ ส่วนท้องถิ่น แต่ไม่หมายความถึง ลูกจ้างเงินทุนหมุนเวียน ๓. ต้องเป็นลูกจ้างประจำที่มี ชื่อและลักษณะงาน ซึ่งเคยเทียบได้กับลูกจ้าง โดยตรงหมวดฝีมือขึ้นไป หรือลูกจ้างประจำ ที่มีชื่อและลักษณะ เหมือนข้าราชการ

บัญชี ๒๖

การขอพระราชทานเครื่องราชอิสริยาภรณ์ให้แก่พนักงานราชการ

ลำดับ	ตำแหน่ง	เครื่องราชอิสริยาภรณ์ ที่ขอพระราชทาน		เงื่อนไขและระยะเวลา การเลื่อนขั้นตรา	หมายเหตุ
		เริ่มต้นขอ	เลื่อนได้ถึง		
๑	พนักงานราชการ - กลุ่มงานบริการ - กลุ่มงานเทคนิค	บ.ม.	จ.ช.	๑. เริ่มขอพระราชทาน บ.ม. ๒. ได้ บ.ม. มาแล้วไม่น้อยกว่า ๕ ปีบริบูรณ์ ขอ บ.ช. ๓. ได้ บ.ช. มาแล้วไม่น้อยกว่า ๕ ปีบริบูรณ์ ขอ จ.ม. ๔. ได้ จ.ม. มาแล้วไม่น้อยกว่า ๕ ปีบริบูรณ์ ขอ จ.ช.	๑. ลำดับ ๑-๔ ต้องมีระยะเวลา ปฏิบัติงานติดต่อกัน มาแล้วไม่น้อยกว่า ๕ ปีบริบูรณ์ นับตั้งแต่วันเริ่มจ้าง จนถึงวันก่อนวันพระราชพิธี เฉลิมพระชนมพรรษา ของปีที่จะขอพระราชทาน ไม่น้อยกว่า ๖๐ วัน
๒	พนักงานราชการ กลุ่มงานบริหารทั่วไป	บ.ช.	ต.ม.	๑. เริ่มขอพระราชทาน บ.ช. ๒. ได้ บ.ช. มาแล้วไม่น้อยกว่า ๕ ปีบริบูรณ์ ขอ จ.ม. ๓. ได้ จ.ม. มาแล้วไม่น้อยกว่า ๕ ปีบริบูรณ์ ขอ จ.ช. ๔. ได้ จ.ช. มาแล้วไม่น้อยกว่า ๕ ปีบริบูรณ์ ขอ ต.ม.	๒. ลำดับ ๕-๗ ต้องมีระยะเวลา ปฏิบัติงานติดต่อกัน มาแล้วไม่น้อยกว่า ๓ ปีบริบูรณ์ นับตั้งแต่วันเริ่มจ้าง จนถึงวันก่อนวันพระราชพิธี เฉลิมพระชนมพรรษา ของปีที่จะขอพระราชทาน ไม่น้อยกว่า ๖๐ วัน
๓	พนักงานราชการ กลุ่มงานวิชาชีพเฉพาะ	จ.ม.	ต.ช.	๑. เริ่มขอพระราชทาน จ.ม. ๒. ได้ จ.ม. มาแล้วไม่น้อยกว่า ๕ ปีบริบูรณ์ ขอ จ.ช. ๓. ได้ จ.ช. มาแล้วไม่น้อยกว่า ๕ ปีบริบูรณ์ ขอ ต.ม. ๔. ได้ ต.ม. มาแล้วไม่น้อยกว่า ๕ ปีบริบูรณ์ ขอ ต.ช.	๓. ต้องเป็นพนักงานราชการ ตามสัญญาจ้าง ของส่วนราชการ ตามระเบียบสำนัก นายกรัฐมนตรี ว่าด้วยพนักงานราชการ หรือพนักงานราชการ สังกัดหน่วยธุรการของ รัฐสภา ศาล และองค์กร อิสระตามรัฐธรรมนูญ ที่เป็นส่วนราชการ
๔	พนักงานราชการ กลุ่มงานเชี่ยวชาญเฉพาะ	จ.ช.	ท.ม.	๑. เริ่มขอพระราชทาน จ.ช. ๒. ได้ จ.ช. มาแล้วไม่น้อยกว่า ๕ ปีบริบูรณ์ ขอ ต.ม. ๓. ได้ ต.ม. มาแล้วไม่น้อยกว่า ๕ ปีบริบูรณ์ ขอ ต.ช. ๔. ได้ ต.ช. มาแล้วไม่น้อยกว่า ๕ ปีบริบูรณ์ ขอ ท.ม.	

ลำดับ	ตำแหน่ง	เครื่องราชอิสริยาภรณ์ ที่ขอพระราชทาน		เงื่อนไขและระยะเวลา การเลื่อนขั้นตรา	หมายเหตุ
		เริ่มต้นขอ	เลื่อนได้ถึง		
๕	พนักงานราชการ กลุ่มงานเชี่ยวชาญพิเศษ ระดับทั่วไป	ต.ม.	ท.ช.	๑. เริ่มขอพระราชทาน ต.ม. ๒. ได้ ต.ม. มาแล้วไม่น้อยกว่า ๕ ปีบริบูรณ์ ขอ ต.ช. ๓. ได้ ต.ช. มาแล้วไม่น้อยกว่า ๕ ปีบริบูรณ์ ขอ ท.ม. ๔. ได้ ท.ม. มาแล้วไม่น้อยกว่า ๕ ปีบริบูรณ์ ขอ ท.ช.	๔. ต้องเป็นพนักงานราชการ ที่มีชื่อและลักษณะงาน ที่เทียบเท่ากับ ลูกจ้างประจำ ซึ่งเคยเทียบได้กับ ลูกจ้างโดยตรง หมวดคมีมือขึ้นไป ตามระเบียบ กระทรวงการคลัง ว่าด้วยลูกจ้างประจำของ ส่วนราชการ
๖	พนักงานราชการ กลุ่มงานเชี่ยวชาญพิเศษ ระดับประเทศ	ต.ช.	ป.ม.	๑. เริ่มขอพระราชทาน ต.ช. ๒. ได้ ต.ช. มาแล้วไม่น้อยกว่า ๕ ปีบริบูรณ์ ขอ ท.ม. ๓. ได้ ท.ม. มาแล้วไม่น้อยกว่า ๕ ปีบริบูรณ์ ขอ ท.ช. ๔. ได้ ท.ช. มาแล้วไม่น้อยกว่า ๓ ปีบริบูรณ์ ขอ ป.ม.	
๗	พนักงานราชการ กลุ่มงานเชี่ยวชาญพิเศษ ระดับสากล	ท.ม.	ป.ช.	๑. เริ่มขอพระราชทาน ท.ม. ๒. ได้ ท.ม. มาแล้วไม่น้อยกว่า ๕ ปีบริบูรณ์ ขอ ท.ช. ๓. ได้ ท.ช. มาแล้วไม่น้อยกว่า ๓ ปีบริบูรณ์ ขอ ป.ม. ๔. ได้ ป.ม. มาแล้วไม่น้อยกว่า ๓ ปีบริบูรณ์ ขอ ป.ช.	

บัญชี ๒๗

การขอพระราชทานเครื่องราชอิสริยาภรณ์ให้แก่พนักงานรัฐวิสาหกิจ เจ้าหน้าที่องค์การมหาชน
พนักงานองค์การของรัฐ หรือพนักงานหน่วยงานอื่นของรัฐที่มีลักษณะอย่างเดียวกัน
ยกเว้นที่ปรากฏในบัญชีอื่น

ลำดับ	ตำแหน่ง	เครื่องราชอิสริยาภรณ์ ที่ขอพระราชทาน		เงื่อนไขและระยะเวลา การเลื่อนขั้นตรา	หมายเหตุ
		เริ่มต้นขอ	เลื่อนได้ถึง		
๑	หัวหน้าแผนก	บ.ม.	จ.ม.	๑. เริ่มขอพระราชทาน ตามตำแหน่ง ๒. ขอพระราชทานเลื่อนขั้นตรา ตามลำดับขั้นตรา โดยเว้นระยะเวลาไม่น้อยกว่า ๕ ปีบริบูรณ์ ถึงเกณฑ์ ชั้นสูงสุดของตำแหน่ง ๓. ลำดับ ๕ ได้ ท.ช. มาแล้วไม่น้อยกว่า ๓ ปีบริบูรณ์ ขอ ป.ม.	๑. ต้องมีระยะเวลาปฏิบัติงาน ติดต่อกันมาแล้วไม่น้อยกว่า ๘ ปีบริบูรณ์ นับตั้งแต่วันเริ่มจ้าง จนถึงวันก่อนวันพระราชพิธี เฉลิมพระชนมพรรษา ของปีที่จะขอพระราชทาน ไม่น้อยกว่า ๖๐ วัน ๒. ต้องดำรงตำแหน่งบังคับบัญชา หรือผู้ปกครอง ๓. การเริ่มขอพระราชทานตามตำแหน่ง ลำดับ ๑ ต้องดำรงตำแหน่งมาแล้ว ไม่น้อยกว่า ๕ ปีบริบูรณ์ ๔. ผู้ว่าการ ผู้อำนวยการ หรือผู้ดำรงตำแหน่งผู้บริหารสูงสุด ที่ไม่มีฐานะเป็นพนักงานหรือ เจ้าหน้าที่ของหน่วยงานนั้น ๔.๑ เริ่มขอพระราชทานตามตำแหน่ง ต้องดำรงตำแหน่งติดต่อกันมา เป็นเวลาไม่น้อยกว่า ๓ ปี บริบูรณ์ นับตั้งแต่วันเริ่มจ้าง จนถึงวันก่อนวันพระราชพิธี เฉลิมพระชนมพรรษาของปี ที่จะขอพระราชทาน ไม่น้อยกว่า ๖๐ วัน ๔.๒ ให้นับเวลาที่เคยดำรงตำแหน่ง ผู้บริหารสูงสุดในรัฐวิสาหกิจ องค์การมหาชน หรือหน่วยงาน อื่นของรัฐแห่งอื่นมารวมกันได้
๒	ผู้อำนวยการกอง หรือหัวหน้ากอง	บ.ช.	จ.ช.		
๓	ผู้ช่วยผู้ว่าการ ผู้ช่วยผู้อำนวยการ ผู้อำนวยการฝ่าย หรือ หัวหน้าฝ่าย	จ.ม.	ค.ม.		
๔	รองผู้ว่าการ รองผู้อำนวยการ หรือ ผู้ดำรงตำแหน่ง รองผู้บริหารสูงสุด ของหน่วยงานนั้น	จ.ช.	ท.ช.		

ลำดับ	ตำแหน่ง	เครื่องราชอิสริยาภรณ์ ที่ขอพระราชทาน		เงื่อนไขและระยะเวลา การเลื่อนขั้นตรา	หมายเหตุ
		เริ่มต้นขอ	เลื่อนได้ถึง		
๕	ผู้ว่าการ ผู้อำนวยการ หรือผู้ดำรงตำแหน่ง ผู้บริหารสูงสุด ของหน่วยงานนั้น	ต.ม.	ป.ม.		แต่ต้องดำรงตำแหน่งปัจจุบัน มาแล้วเป็นเวลาไม่น้อยกว่า ๒ ปีบริบูรณ์ ๔.๓ กรณีเคยดำรงตำแหน่ง ตามลำดับ ๔ ในหน่วยงาน เดียวกัน ให้นับเวลาต่อเนื่องได้ ๕. การเสนอขอพระราชทาน เครื่องราชอิสริยาภรณ์สำหรับ หน่วยงานที่มีการจัดโครงสร้าง หรือตำแหน่งไม่เป็นไปตามที่ กำหนดในบัญชีนี้ และไม่สามารถ เทียบเคียงได้ตามบัญชีนี้ ให้เป็นไปตามที่สำนักเลขาธิการ คณะรัฐมนตรีพิจารณา

บัญชี ๒๘

การขอพระราชทานเครื่องราชอิสริยาภรณ์ให้แก่ผู้ดำรงตำแหน่งในหน่วยธุรการขององค์การอิสระตามกฎหมาย
ที่ไม่เป็นข้าราชการ

ลำดับ	ตำแหน่ง	เครื่องราชอิสริยาภรณ์ ที่ขอพระราชทาน		เงื่อนไขและระยะเวลา การเลื่อนขั้นตรา	หมายเหตุ
		เริ่มต้นขอ	เลื่อนได้ถึง		
๑	พนักงาน	บ.ม.	จ.ช.	๑. เริ่มขอพระราชทานตามตำแหน่ง ๒. ขอพระราชทานเลื่อนขั้นตราตามลำดับขั้นตราโดยเว้นระยะเวลาไม่น้อยกว่า ๕ ปีบริบูรณ์ ถึงเกณฑ์ขั้นสูงสุดของตำแหน่ง ๓. ลำดับ ๖ - ได้ ท.ช. มาแล้วไม่น้อยกว่า ๓ ปีบริบูรณ์ ขอ ป.ม. - ได้ ป.ม. มาแล้วไม่น้อยกว่า ๓ ปีบริบูรณ์ ขอ ป.ช.	๑. ต้องมีระยะเวลาปฏิบัติงานติดต่อกันมาแล้วไม่น้อยกว่า ๕ ปีบริบูรณ์ นับตั้งแต่วันเริ่มจ้างจนถึงวันก่อนวันพระราชพิธีเฉลิมพระชนมพรรษาของปีที่จะขอพระราชทานไม่น้อยกว่า ๖๐ วัน ๒. ลำดับ ๑ ต้องดำรงตำแหน่งที่เริ่มจ้างโดยใช้คุณวุฒิปริญญาตรีขึ้นไปหรือดำรงตำแหน่งที่มีระดับหรืออัตราเงินเดือนเทียบเท่าตำแหน่งดังกล่าว
๒	หัวหน้างาน หรือตำแหน่งเทียบเท่า	จ.ม.	ต.ม.		๓. เลขานุการ ผู้อำนวยการ ผู้อำนวยการหรือผู้ดำรงตำแหน่งผู้บริหารสูงสุดที่ไม่มีฐานะเป็นพนักงานหรือเจ้าหน้าที่ของหน่วยธุรการนั้น ๓.๑ เริ่มขอพระราชทานตามตำแหน่งต้องดำรงตำแหน่งติดต่อกันมาเป็นเวลาไม่น้อยกว่า ๓ ปีบริบูรณ์ นับตั้งแต่วันเริ่มจ้างจนถึงวันก่อนวันพระราชพิธีเฉลิมพระชนมพรรษาของปีที่จะขอพระราชทานไม่น้อยกว่า ๖๐ วัน
๓	รองผู้อำนวยการสำนัก ผู้อำนวยการฝ่าย ผู้อำนวยการศูนย์ ผู้อำนวยการสำนักงาน หรือตำแหน่งเทียบเท่า ผู้อำนวยการ หรือตำแหน่งเทียบเท่า	ต.ม.	ท.ม.		๓.๒ ให้นำเวลาที่เคยดำรงตำแหน่งผู้บริหารสูงสุดของรัฐวิสาหกิจ องค์การมหาชน หรือหน่วยงานอื่นของรัฐแห่งอื่นมารวมกันได้
๔	หัวหน้าฝ่ายตรวจสอบภายใน ผู้อำนวยการสำนัก ผู้ช่วยเลขานุการ ผู้ช่วยผู้ว่าการ หรือตำแหน่งเทียบเท่า ผู้ทรงคุณวุฒิ หรือตำแหน่งเทียบเท่า	ต.ช.	ท.ช.		

ลำดับ	ตำแหน่ง	เครื่องราชอิสริยาภรณ์ ที่ขอพระราชทาน		เงื่อนไขและระยะเวลา การเลื่อนขั้นตรา	หมายเหตุ
		เริ่มต้นขอ	เลื่อนได้ถึง		
๕	รองเลขาธิการ รองผู้ว่าการ รองผู้อำนวยการ หรือผู้ดำรงตำแหน่ง รองผู้บริหารสูงสุด ของหน่วยธุรการนั้น	ท.ม.	ป.ม.		แต่ต้องดำรงตำแหน่งปัจจุบัน มาแล้วเป็นเวลาไม่น้อยกว่า ๒ ปีบริบูรณ์ ๓.๓ กรณีเคยดำรงตำแหน่ง ตามลำดับ ๕ ในหน่วยธุรการ เดียวกัน ให้นับเวลาต่อเนื่องได้
๖	เลขาธิการ ผู้ว่าการ ผู้อำนวยการ หรือผู้ดำรงตำแหน่งผู้บริหาร สูงสุดของหน่วยธุรการนั้น	ท.ม.	ป.ช.		๔. การเสนอขอพระราชทาน เครื่องราชอิสริยาภรณ์สำหรับ หน่วยธุรการที่มีการจัดโครงสร้าง หรือตำแหน่งไม่เป็นไปตามที่ กำหนดในบัญชีนี้ และไม่สามารถ เทียบเคียงได้ตามบัญชีนี้ ให้เป็นไปตามที่สำนักเลขาธิการ คณะรัฐมนตรีพิจารณา

บัญชี ๒๙

การขอพระราชทานเครื่องราชอิสริยาภรณ์ให้แก่ผู้ดำรงตำแหน่งในสถาบันอุดมศึกษาของรัฐ
ที่ไม่เป็นข้าราชการ

ลำดับ	ตำแหน่ง	เครื่องราชอิสริยาภรณ์ ที่ขอพระราชทาน		เงื่อนไขและระยะเวลา การเลื่อนขั้นตรา	หมายเหตุ
		เริ่มต้นขอ	เลื่อนได้ถึง		
๑	พนักงานในสถาบันอุดมศึกษา	บ.ม.	จ.ช.	๑. เริ่มขอพระราชทานตามตำแหน่ง ๒. ขอพระราชทานเลื่อนขั้นตราตามลำดับขั้นตราโดยเว้นระยะเวลาไม่น้อยกว่า ๕ ปีบริบูรณ์ ถึงเกณฑ์ขั้นสูงสุดของตำแหน่ง ๓. ลำดับ ๘ และลำดับ ๙ ได้ ท.ช. มาแล้วไม่น้อยกว่า ๓ ปีบริบูรณ์ ขอ ป.ม.	๑. ต้องมีระยะเวลาปฏิบัติงานติดต่อกันมาแล้วไม่น้อยกว่า ๕ ปีบริบูรณ์ นับตั้งแต่วันเริ่มจ้างจนถึงวันก่อนวันพระราชพิธีเฉลิมพระชนมพรรษาของปีที่จะขอพระราชทานไม่น้อยกว่า ๖๐ วัน ๒. ต้องเป็นผู้ได้รับค่าจ้างหรือค่าตอบแทนจากเงินงบประมาณแผ่นดิน ๓. ลำดับ ๑ ต้องดำรงตำแหน่งที่เริ่มจ้างโดยใช้คุณวุฒิระดับปริญญาตรีขึ้นไปหรือดำรงตำแหน่งที่มีระดับหรืออัตราเงินเดือนเทียบเท่าตำแหน่งดังกล่าว ๔. การนับระยะเวลาปฏิบัติงานสำหรับพนักงานที่เปลี่ยนสถานะมาจากข้าราชการ หรือมาจากรัฐวิสาหกิจหรือหน่วยงานอื่นของรัฐ ซึ่งมีใช้กรณีตามข้อ ๕ ให้นับระยะเวลาต่อกันได้ แต่ต้องมีระยะเวลาปฏิบัติงานในสถาบันอุดมศึกษาของรัฐที่มีใช้ส่วนราชการที่เสนอขอพระราชทาน ไม่น้อยกว่า ๒ ปีบริบูรณ์
๒	หัวหน้างานหรือตำแหน่งเทียบเท่า	จ.ม.	ต.ม.		
๓	อาจารย์ หรือผู้ช่วยศาสตราจารย์	จ.ช.	ท.ม.		
๔	รองศาสตราจารย์	ต.ม.	ป.ช.		
๕	ศาสตราจารย์	ท.ม.	ม.ป.ช.		
๖	ผู้ช่วยอธิการบดี ผู้อำนวยการกอง รองคณบดี รองผู้อำนวยการสำนัก รองผู้อำนวยการศูนย์ รองผู้อำนวยการสถาบัน หัวหน้าภาควิชา หรือตำแหน่งเทียบเท่า	ต.ม.	ท.ม.		

ลำดับ	ตำแหน่ง	เครื่องราชอิสริยาภรณ์ ที่ขอพระราชทาน		เงื่อนไขและระยะเวลา การเลื่อนขั้นตรา	หมายเหตุ
		เริ่มต้นขอ	เลื่อนได้ถึง		
๗	รองอธิการบดี คณบดี ผู้อำนวยการสำนักงานอธิการบดี ผู้อำนวยการสำนัก ผู้อำนวยการสถาบัน ผู้อำนวยการศูนย์ หรือตำแหน่งเทียบเท่า	ท.ม.	ท.ช.		<p>๕. กรณีที่เป็นผู้ปฏิบัติงาน ในสถาบันอุดมศึกษาในกำกับของรัฐ หรือองค์กรปกครองส่วนท้องถิ่น ที่เปลี่ยนสถานภาพจากข้าราชการ ให้ขอพระราชทานเครื่องราช อิสริยาภรณ์ตามเกณฑ์เดิม ของข้าราชการนั้น ๆ จนเกษียณอายุราชการตามบัญชี ข้าราชการในตำแหน่งและระดับเดิม</p> <p>๖. ลำดับ ๘-๙ ที่ดำรงตำแหน่งโดยสัญญาจ้าง ต้องดำรงตำแหน่งติดต่อกันมา เป็นเวลาไม่น้อยกว่า ๒ ปีบริบูรณ์ นับตั้งแต่วันที่เริ่มทำสัญญาจ้าง จนถึงวันก่อนวันพระราชพิธี เฉลิมพระชนมพรรษาของปีที่ จะขอพระราชทานไม่น้อยกว่า ๖๐ วัน</p> <p>๗. ลำดับ ๙ ต้องเป็นตำแหน่ง ที่กฎหมายจัดตั้งสถาบันอุดมศึกษา บัญญัติให้เป็นผู้บริหารสูงสุด ของสถาบันนั้น ที่ทรงพระกรุณา โปรดเกล้าโปรดกระหม่อมแต่งตั้ง ตามกฎหมาย และมีอำนาจ บังคับบัญชาผู้ดำรงตำแหน่ง ลำดับ ๘ รวมถึงผู้ปฏิบัติงาน ในสถาบันอุดมศึกษาด้วย</p>
๘	อธิการบดี หรือตำแหน่งเทียบเท่า	ท.ม.	ป.ม.		
๙	ผู้บริหารสูงสุด ของสถาบันอุดมศึกษา	ท.ช.	ป.ม.		

บัญชี ๓๐

การขอพระราชทานเครื่องราชอิสริยาภรณ์ให้แก่เจ้าหน้าที่สภาอากาศไทย

ลำดับ	ตำแหน่ง	เครื่องราชอิสริยาภรณ์ ที่ขอพระราชทาน		เงื่อนไขและระยะเวลา การเลื่อนชั้นตรา	หมายเหตุ
		เริ่มต้นขอ	เลื่อนได้ถึง		
๑	ระดับ ๑	ร.จ.ช.	ร.ท.ช.	๑. เริ่มขอพระราชทาน ร.จ.ช. ๒. ดำรงตำแหน่งระดับ ๑ มาแล้ว ไม่น้อยกว่า ๕ ปีบริบูรณ์ ขอ ร.ท.ม. ๓. ดำรงตำแหน่งระดับ ๑ มาแล้ว ไม่น้อยกว่า ๑๐ ปีบริบูรณ์ ขอ ร.ท.ช.	๑. ต้องมีระยะเวลา ปฏิบัติงานติดต่อกัน มาแล้วไม่น้อยกว่า ๕ ปีบริบูรณ์ นับตั้งแต่วันเริ่มจ้าง จนถึงวันก่อนวันพระราชพิธี เฉลิมพระชนมพรรษา ของปีที่จะขอพระราชทาน ไม่น้อยกว่า ๖๐ วัน ๒. ลำดับ ๒ - ๕ ซึ่งกำหนด ระยะเวลาเลื่อนชั้นตรา ๕ ปี หมายถึงต้องดำรง ตำแหน่งในระดับนั้น ๆ รวมเป็นเวลาไม่น้อยกว่า ๕ ปีบริบูรณ์ ก่อนวัน พระราชพิธี เฉลิมพระชนมพรรษา ของปีที่จะขอพระราชทาน ไม่น้อยกว่า ๖๐ วัน
๒	ระดับ ๒	บ.ม.	บ.ช.	๑. เริ่มขอพระราชทาน บ.ม. ๒. ดำรงตำแหน่งระดับ ๒ มาแล้ว ไม่น้อยกว่า ๕ ปีบริบูรณ์ ขอ บ.ช.	
๓	ระดับ ๓	จ.ม.	จ.ช.	๑. ดำรงตำแหน่งระดับ ๓ หรือระดับ ๔ เริ่มขอพระราชทาน จ.ม. ๒. ดำรงตำแหน่งระดับ ๓ และหรือ ระดับ ๔ มาแล้วไม่น้อยกว่า ๕ ปีบริบูรณ์ ขอ จ.ช.	
	ระดับ ๔				
๔	ระดับ ๕	ต.ม.	ต.ช.	๑. ดำรงตำแหน่งระดับ ๕ หรือระดับ ๖ เริ่มขอพระราชทาน ต.ม. ๒. ดำรงตำแหน่งระดับ ๕ และหรือ ระดับ ๖ มาแล้วไม่น้อยกว่า ๕ ปีบริบูรณ์ ขอ ต.ช.	
	ระดับ ๖				
๕	ระดับ ๗ - ๙	ท.ม.	ท.ช.	๑. ดำรงตำแหน่งระดับ ๗ หรือระดับ ๘ หรือระดับ ๙ เริ่มขอพระราชทาน ท.ม. ๒. ดำรงตำแหน่งระดับ ๗ และหรือ ระดับ ๘ และหรือระดับ ๙ มาแล้วไม่น้อยกว่า ๕ ปีบริบูรณ์ ขอ ท.ช.	
๖	ระดับ ๑๐	-	ป.ม.	ได้ ท.ช. มาแล้วไม่น้อยกว่า ๕ ปีบริบูรณ์ ขอ ป.ม.	

บัญชี ๓๑

การขอพระราชทานเครื่องราชอิสริยาภรณ์ให้แก่ผู้มีผลงานความดีความชอบอย่างยิ่ง

ลำดับ	ตำแหน่ง	การเสนอขอพระราชทานเครื่องราชอิสริยาภรณ์	หมายเหตุ
๑	ผู้ปฏิบัติงาน ซึ่งมีผลงานความดีความชอบ อย่างยิ่ง	เสนอขอพระราชทานเครื่องราชอิสริยาภรณ์ ตามตำแหน่ง ระดับ ชั้น ชั้นยศ ที่กำหนด ในบัญชีการขอพระราชทานเครื่องราชอิสริยาภรณ์ สำหรับผู้นั้น โดยจะลดระยะเวลาการเสนอ ขอพระราชทานเครื่องราชอิสริยาภรณ์ ลงจากหลักเกณฑ์ดังกล่าวเกินสองปีมิได้	๑. ในบัญชีนี้ “ผู้ปฏิบัติงาน” หมายถึงผู้ดำรง ตำแหน่งตามบัญชีท้ายระเบียบนี้ ที่เป็น ข้าราชการ พนักงาน ลูกจ้างในหน่วยงานของรัฐ ผู้ปฏิบัติงานตามกฎหมายว่าด้วยลักษณะ ปกครองท้องที่ แต่ไม่รวมถึงผู้ดำรงตำแหน่ง ทางการเมือง กรรมการที่แต่งตั้งตามกฎหมาย และชาวต่างประเทศ
๒	ผู้ปฏิบัติงาน ซึ่งทุพพลภาพ เนื่องจากการปฏิบัติหน้าที่	เสนอขอพระราชทานเครื่องราชอิสริยาภรณ์ ตามตำแหน่ง ระดับ ชั้น ชั้นยศ ขณะที่ปฏิบัติหน้าที่นั้น แต่จะเลื่อนชั้นตราสูงขึ้นจากชั้นตราเริ่มต้น หรือชั้นตราที่ได้รับพระราชทานมาแล้ว เกินสองชั้นตรามิได้ เว้นแต่ยังต่ำกว่าชั้น บ.ม. ให้พิจารณาเสนอขอพระราชทานชั้น บ.ม.	๒. ผลงานความดีความชอบอย่างยิ่งตามลำดับ ๑ ต้องมีกฎหมายหรือระเบียบสำนักนายกรัฐมนตรี กำหนดให้ใช้พิจารณาเสนอขอพระราชทาน ได้เป็นการเฉพาะเท่านั้น ๓. ลำดับ ๒ ๓.๑ ต้องมิได้เกิดจากสาเหตุส่วนตัว หรือความประมาทเลินเล่ออย่างร้ายแรง ๓.๒ ให้รวมถึงผู้ที่พ้นจากราชการหรือ พ้นจากการปฏิบัติงานเพราะเหตุ ทุพพลภาพนั้น ๔. ลำดับ ๑ และ ๒ ที่เป็นเจ้าหน้าที่ผู้ปฏิบัติงาน ในจังหวัดชายแดนภาคใต้ ต้องได้รับการ พิจารณาเสนอขอพระราชทานตามระเบียบ สำนักนายกรัฐมนตรี ว่าด้วยบำเหน็จ ความชอบสำหรับเจ้าหน้าที่ผู้ปฏิบัติงาน ในจังหวัดชายแดนภาคใต้ ๕. ให้คำนึงถึงสถานะของผู้นั้นในขณะ ที่ได้กระทำความดีความชอบ พฤติการณ์ และผลการปฏิบัติงานด้วย

บัญชี ๓๒

การขอพระราชทานเครื่องราชอิสริยาภรณ์ให้แก่ผู้แทนทางการทูตของต่างประเทศและชาวต่างประเทศ

ลำดับ	ตำแหน่ง	เครื่องราชอิสริยาภรณ์ ที่ขอพระราชทาน		เงื่อนไขและระยะเวลา การเลื่อนชั้นตรา	หมายเหตุ
		เริ่มต้นขอ	เลื่อนได้ถึง		
๑	พระราชาอาคันตุกะ หรือแขกของรัฐบาล	-	ม.ป.ช.	๑. ลำดับ ๒ - ๙ ๑.๑ เป็นผู้แทนทางการทูต ของต่างประเทศ ๑.๒ รับตำแหน่งประจำประเทศไทย ไม่น้อยกว่า ๒ ปี และใกล้จะพ้นตำแหน่งไป หรือพ้นจากตำแหน่งแล้ว เว้นแต่ผู้แทนทางการทูต ฝ่ายทหารซึ่งมีเวลา อยู่ในตำแหน่งน้อยกว่า ๒ ปี แต่ไม่น้อยกว่า ๑ ปี จะดำเนินการขอพระราชทาน เครื่องราชอิสริยาภรณ์ให้ก็ได้ ๒. ลำดับ ๒ กรณีที่ได้รับพระราชทาน ชั้น ป.ช. มาแล้ว และกระทรวง การต่างประเทศเห็นควรเสนอ ขอพระราชทานเลื่อนชั้นตรา ให้เป็นการเฉพาะราย ต้องเว้น ระยะเวลาไม่น้อยกว่า ๕ ปี และ ให้ขอพระราชทานเลื่อนอีก ๑ ชั้นตรา จากที่เคยได้รับพระราชทาน ครั้งสุดท้าย ๓. ลำดับ ๑๑ - ๑๓ ๓.๑ เป็นกงสุลกิตติมศักดิ์ไทย ปฏิบัติงานดีเด่น หรือกระทำ ความดีความชอบเป็นประโยชน์ อย่างถึงแก่ราชการไทย และประเทศไทย ๓.๒ ดำรงตำแหน่งกงสุล กิตติมศักดิ์ไทยมาแล้ว ไม่น้อยกว่า ๕ ปี	๑. ลำดับ ๑ - ๙ หมายถึง ผู้ดำรงตำแหน่งเทียบเท่าด้วย การขอพระราชทานให้เป็นหน้าที่ ของกระทรวงการต่างประเทศ ๒. กรณีเป็นผู้แทนทางการทูต ฝ่ายทหารซึ่งมียศทหาร ให้ถือปฏิบัติตามบัญชี การขอพระราชทาน เครื่องราชอิสริยาภรณ์สำหรับ ข้าราชการทหารไทยโดยอนุโลม และพิจารณาความดีความชอบ ต่อราชการไทยประกอบ ทั้งนี้ ให้อยู่ในดุลพินิจ และการขอพระราชทาน ของกระทรวงกลาโหม โดยให้กระทรวงการต่างประเทศ พิจารณาตามความเหมาะสมของ ชั้นตราที่กระทรวงกลาโหมเสนอ ขอพระราชทานก่อน ๓. ลำดับ ๑๐ และลำดับ ๑๔ เป็นหน้าที่ของหน่วยงานของรัฐ ที่เกี่ยวข้องมากที่สุดพิจารณาเสนอ ขอพระราชทาน โดยให้กระทรวง การต่างประเทศพิจารณา ความเหมาะสมของชั้นตรา จากฐานานุกรม ความประพฤติ และผลงานความดีความชอบ ที่ได้กระทำแก่ราชการไทย และประเทศไทย ก่อนส่งเรื่อง เสนอขอพระราชทานไปยัง สำนักเลขาธิการคณะรัฐมนตรี
๒	เอกอัครราชทูต	ป.ช.	-		
๓	อัครราชทูต	ป.ม.	-		
๔	อุปทูต	ท.ช.	-		
๕	อัครราชทูตที่ปรึกษา ประจำสถาน เอกอัครราชทูต	ท.ช.	-		
๖	ที่ปรึกษาประจำ สถานเอกอัครราชทูต	ท.ม.	-		
๗	เลขานุการเอก	ต.ช.	-		
๘	เลขานุการโท	จ.ช.	-		
๙	เลขานุการตรี	บ.ช.	-		
๑๐	เจ้าหน้าที่ ข้าราชการ หรือข้าราชการ ของรัฐบาลต่างประเทศ หรือองค์การ ระหว่างประเทศ	บ.ม.	ป.ช.		
๑๑	กงสุลใหญ่กิตติมศักดิ์	ต.ม.	-		
๑๒	กงสุลกิตติมศักดิ์	จ.ม.	-		
๑๓	รองกงสุลกิตติมศักดิ์	บ.ช.	-		

ลำดับ	ตำแหน่ง	เครื่องราชอิสริยาภรณ์ ที่ขอพระราชทาน		เงื่อนไขและระยะเวลา การเลื่อนชั้นตรา	หมายเหตุ
		เริ่มต้นขอ	เลื่อนได้ถึง		
๑๔	ชาวต่างประเทศ นอกเหนือจาก ลำดับ ๑ - ๑๓	ตามที่กระทรวง การต่างประเทศ และสำนักเลขาธิการ คณะรัฐมนตรี พิจารณาความเหมาะสม ของชั้นตรา		๓.๓ กรณีที่กระทรวงการต่างประเทศ เห็นควรเสนอขอพระราชทาน เลื่อนชั้นตราให้เป็นการเฉพาะราย จากชั้นตราที่กำหนดไว้ ในบัญชีนี้ ต้องเว้นระยะเวลา ไม่น้อยกว่า ๕ ปี และให้ ขอพระราชทานเลื่อนอีก ๑ ชั้นตรา จากที่เคย ได้รับพระราชทานครั้งสุดท้าย	๔. กรณีชาวต่างประเทศรับราชการไทย หรือเป็นลูกจ้างรัฐบาลไทย ให้ถือปฏิบัติตามระเบียบนี้ และตามบัญชีที่ผู้นั้น ดำรงตำแหน่ง โดยอนุโลม การขอพระราชทาน ให้เป็นหน้าที่ของหน่วยงาน ของรัฐที่เกี่ยวข้อง